מעריב 16 עמודים
יום ה' ד' באב תשל"ג 2.8.73 גליון 8637 שנה כ"ה
40 אג'
העתון הנפוץ ביותר במדינה • MAARIV
מיסד והעורך הראשון ד"ר ע. קרליבך ז"ל

ממשלת נורווגיה תחליט היום אם תגרש איש־הבטחון יגאל אייל

בן ש־6 העצורים יואשמו גם בפעולות־ריגול ★ עתונים נורווגיים מתייחסים בהסתייגות להכחשה „לא צותתנו לשיחות הטלפון של אייל" ★ אמצעי־בטחון בנמל התעופה של אוסלו, כאשר הובא „צעיר אלמוני, משופם, משווריי"

מאת אורי דן, שליח „מעריב" באוסלו

חקירתו של המא־שימו מר בושיקי בלי־לה, הולכת ומסתבכת. נורווגיה מאשימים את ששת העצורים בריגול. הממשלה הנ־רווגית עומדת לדון היום בהשבעות במע־רכת קצין הבטחון הי־שראלי יגאל אייל — על

סמך הדו"ח שיוגש על חקירת הפרשה.

סוכנות הידיעות ושירות ה־שידור הנורווגיים הודיעו אמש, שמפקד משטרת לילהא־מר, האחראי לחקירה, הודיע כי סעיף אישום נוסף יוגש נגד ששת החשודים, והוא סעיף הדן בביצוע פעולות מו־דיעין בלתי חוקיות בנורוו־גיה, בנוסף לסעיפי האישום ברצח.

העתון „אפטנפוסטן" מסר, כי לדעתו לא הכריז ממשלת נורווגיה על אייל כעל „אי־שיות בלתי רצויה" בישיבתה היום, אלא אם תתגלה חומר חדש הקושר אותו לרצח. ב־מקום זאת תעדיף הממשלה להמתין עד תום הדיון המש־פטי בפרשה — סבור העתון.

חריגת מהתחום הפלילי

האשמתם של ששת העצו־רים גם בריגול מעידה, לדב־רי מקורות נורווגיים, באיזו חומרה מתייחסת ממשלת נור־ווגיה לפרשה. בכך גם חורגת הפרשה מן התחום הפלילי הר־גיל וחודרת לתחום הפוליטי.

העתון „אפטנפוסטן" מסביר, שעל פי סעיף ה־אישום החדש צפוי כל אדם האוסף מידע באמצ־עים בלתי חוקיים לטובת מדינה זרה — על אנשים פרטיים או אישים פולי־טיים — או מידע העלול לפגוע באינטרסים של

נורווגיה או לסכן חיים, למאסר עד שנתיים ימים.

כאשר שאשמת הרצח נגד הששה חמורה בלא־הכי, רז־אים באוסלו בתוספת סעיף האישום החדש, עדות נוספת לחומרה הגדולה שבה מתייח־סת ממשלת נורווגיה לפרשה. אותו סעיף בחוק מציין בפי־רוש, שלעבירה תיחשב גם „פעילות מודיעין נגד קבוצות זרות אם הן פועלות ברשות על אדמת נורווגיה".

הנוהג „המסורתי"

באווירה זו מתכנסת הממ־שלה הנורווגית לישיבתה ה־שבועית היום ולדברי „אפטנ־פוסטן" היא תקדיש את דיו־ניה לפרשת לילהאמר. אמנם התפרסמו באוסלו ידיעות שו־נות שלפיהן עלולה נורווגיה לגרש את אייל — אולם ה־

עתון סבור שהממשלה תלך בדרכה המסורתית, זה 20 שנה בפרשיות ריגול המורות. בניגוד לרמזים מבשרד החוץ הנורווגי, מציין העתון, כי קרוב לוודאי שהממשלה המ־

תין עד תום הבירור המשפטי ורק אם יורשעו ששת הנאש־מים, היא תצווה על אייל ל־צאת מנורווגיה.

כי נתני הנורווגים גם (סוף בעמ' 2, טורים 7, 8, 9)

שר הבטחון מר משה דיין, עוקב במשך היממה האחרונה מעל סיפונה של ספינת טילים, אחרי מהלכו של תרגיל קרב ימי של ספינות חיל הים הישראלי בזירת הים התיכון, בו שולבו גם מטוסי חיל האויר. שר הבטחון, שיצא לתרגיל בספינת טילים שחה בזירת הקרב כ־24 שעות וחזר אתמול בבוקר לחופי הארץ על סיפונה של ספינת הטילים. נלוו לשר הבטחון בביקורו בתרגיל, מפקד חיל הים, אלוף בנימין טלם (משמאל) וקצינים בכירים.

„סיימס" הלונדוני: מלחמה חשאית נמשה בנורווגיה בין המחבלים ואירגון יהודי

מאת סופר „מעריב" בלונדון

„למן רצח המארוקני אח־מד בושיקי בלילהאמר, נת־גלו להתגלות פרטים שו־נים על המלחמה החשאית שנתמשה בנורווגיה בין „ספ־טמבר השחור" לבין ארגון יהודי למיגור טרור — כותב „טיימס" הלונדוני בידיעה מאוסלו.

לדברי העתון, היתה משטרת הבטחון הנורווגית מעורבת ב־מלחמה החשאית הזאת, עוד לפני רצח בושיקי וכנראה חק־רה הן בענין איש „ספטמבר השחור" שהתקשר עם בושיקי והן בענין חברי הארגון ה־יהודי.

שיחות טלפון מאת חברי הארגון הזה אל קצין הבטחון של שגרירות ישראל, יגאל אייל, הוקלטו אך מאחר שהת־נהלו בעברית, חלף זמן עד אשר הצליחה המשטרה הנור־ווגית למצוא אדם מהימן ש־יתרגם את הדברים.

בהסתמך על מידע שהגיע לעתונות, כותב „טיימס", כי יתכן שהארגון היהודי היה עצ־מאי — אך כנראה התנהגו אל

מול שרותיו אנשי ביון או שירותי הבטחון הישראליים. בכך ניתן אולי להסביר מדוע מצאה ממשלת ישראל לנכון לשלוח לאוסלו את היועץ ה־משפטי של משרד החוץ, כדי להשיג את שיחרורם של שני הישראלים שנעצרו בביתו של קצין הבטחון. נראה שישראל חוששת שמא יתגלו בחקירת השניים פרטים על ארגון ה־טירור הנגדי ופעולות מערכת הביון הישראלית.

רשמית לא השפיעה הפרשה על היחסים בין ישראל לנור־ווגיה — כותב „טיימס" — אך קיימת מתיחות מסויימת, בין היתר גם בגלל סירובם של הנורווגים לשחרר את שני ה־ישראלים שנעצרו בביתו של קצין הבטחון או להרשות ל־נציג ישראלי להיפגש עמם.

החקירה עשויה עוד להימשך זמן מה — כותב „טיימס" — וכבר הוזלו היפושים, באמצעות „אינטרפול" אחר 11 אנשים נוספים, בכללם שתי נשים. סבורים, כי אלה שירו למעשה את היריות בבושיקי נימנים עם ה־11 הללו.

אגרת מחאה ישראלית הוגשה לדום מינטוף

מאת סופר המדיני של „מעריב"

שגריר ישראל במאלטה, י. בן יעקב, מסר למבשלת מאלטה אגרת מחאה של ישראל, על דברים שהשמיע ראש הממשלה, מר דום מינטוף בפארלמנט.

בנאומו בפארלמנט במאל־טה תקף מר מינטוף את יש־ראל, בעקבות כשלונו להשיג את הסכמת התעופה לבטחון אירופה להצעתו להזמין לדיו־ני הוועידה את נציגי תוני־סיה ואלג'יריה. מר מינטוף התנגד בעקשנות להצעה ל־הזמין במקביל גם את יש־ראל.

מאריאן גלאדניקוב לא ידעה על הכוונה להרוג את בושיקי"

אומר הפרקליט הנורווגי שנפגש עם הצעירה השוודית — היחידה שהורשה לה להפגש עם עו"ד ★ „מאריאן התמוטטה בחקירה הראשונה"

מאת אורי דן, שליח „מעריב" באוסלו

„מאריאן גלאדניקוב, שלה אשמה ברצח ה־מרוקני אחמד בושיקי לא ידעה דבר על הכוונות להרוג את־ [illegible] — אמר הפרקליט [illegible] יונאס סילדה, שבראה ותמכה לפני־[illegible] בראשונה עם ה־[illegible].

מאריאן, בעלת אזרחות [illegible], היא היחידה כי־ [illegible] העצורים עד כה ש־הורשתה הרשות לה לה־פגש עם עורך־דין. ש־ [illegible] העצורים נפגשים ב־ [illegible] גמור והתונים ב־ [illegible] בלתי פוסקת.

עו"ד סילדה, נפגש עם מאריאן פעמיים השבוע [illegible] המשטרה באוסלו לשם היא הובאה מן [illegible]. על סמך שתי [illegible] אלה הצהיר בי־ [illegible] העתון „בגאה, [illegible] בקירוב לסניגור־

רה החקותי היא, שבאי־שר „דגמ" הרהות ד־אפשר יהיה להעריך את כל החומר, יתברר שמא־ריאן גלאדניקוב איננה אשמה. היא לא באה ל־לילהאמר כדי להרוג, אלא כדי לעקוב אחר בושיקי".

הוא הוסיף: „כאשר יחל המשפט, יהיה זה דיון קשה מאוד. כבר עתה ברור לי שיהיה צו־רך לצרוך דיון נפרד ל־גבי כל אחד מן הנאש־מים ואני־אשר יהיה ל־צורך כשפט משותף".

עו"ד סילדה אמר, כי אינו יודע דבר על מצבם של העצורים האחרים — אך עבודת היא שמשר־בים בהנקף ובקשיונות מודגשת, להרשות לדיר מאיר רוזן, היועץ המש־פטי של משרד־החוץ, ל־היפגש עם שני הישרא־לים. ועוד: לא כונו להם סניגורים.

★

קשה לדעת באיזו מי־דה יש אמון להתי־יחס לדברי העתון הנגר־ווגי „דאגבלאדט" המוסר את התיאור הבא: „מא־ריאן התמוטטה לחלוטין בחקירה הראשונה, אחרי שנעצרה עם חבריה ב־גמל התעופה של אוסלו היא אמרה דברים בלתי ברורים ומקוטעים עד כדי כך, שחוקריה חשבו תחי־לה שהיא עצמה שייכת ל„ספטמבר השחור". אח־רי שהתאוששה החלה ל־ספר את כל הידוע לה והסבירה איפשרו לחוקרים לבדוק ולאמת את הידי־עות השונות ואת הדב־רים שמסרו חבריה".

★

העתון השוודי „אכס־פרסן" מסר אתמול, כי מאריאן צפויה למאסר עולם. לדברי העתון, היא באה מתל־אביב לאוסלו ימים אחדים לפני הרצח.

עדויות חדשות של עדי ראיה לרצח בושיקי, ה־מתפרסמות באוסלו, מוס־רות, כי שני האנשים שירו בו ונמלטו בבכבר בית, החליפו אותה אחרי נסיעה קצרה והוחדה ב־מכונית אחרה, שחנתה במגרש חניה. עדי ראיה רשמו את מספרי הרישוי של שתי המכוניות.

אלמנתו של בושיקי מסרה: „הצלחתי את חיי כאשר השתטחתי כיל על הארץ".

במקור למשטרה בליל־האמר הודיע, כי בושיקי נורה לא רק בעקות ב־קליבר 0.22 אלא גם ב־רובה רב־עוצמה שנורה מכנו צרור ארוך בקשת רחבה שריסטה קיר בבנין במרחק כ־20 מטר במקום ההתנקשות.

אתמול שוב ביקרו ב־מקום החוקרים, כדי ל־אסוף קליעים שנתקעו, לדבריהם, בקיר.

3 האסטרונאוטים בסקיילב מחלימים מ„מחלת החלל"

שלושה האסטרונאוטים של „סקיילב־2" המשיכו אתמול להחלים מבחלת־ה־חלל שלקו בה כיד לאחר שיגורם, ההחל לעבור מב־חנים רפואיים ראשונים ל־שם רישום הנתונים הגו־פניים לצורך של היכר מצ־בם.

שלושת האסטרונאוטים — קומנדר אלן בין, מייג'ור הנח־הים ג'ק לוסמה, וד"ר אואן

גריוט — עמדו לפי התכנית המקורית לצאת לרחיפה בחלל מחוץ לחלליתם עוד ביום ג' כדי לפרוס כגון שמש נוסף אשר לא נפתח כהלכה ולהחד־ליף סרט במכשירי שמש ס־לסקופיים מסובבים. אולם ב־גלל כמלה החלל שלקו בה, נדחתה הרחיפה מיום ליום, ועתה נדחתה להערך בשבת.

מחלת החלל מהבסאת בכך שהאסטרונאוטים חשים בקי־

בוחוהם, מתקשים לאכול ו־סובלים מבחילה. האסטרונאוט גריוט אמר אתמול בבוקר ב־התקשורת אלחוטית עם תחנה הקרקע, כי השלושה מרגי־שים עתה הרבה יותר טוב, ולאחר שאכלו את ארוחת ה־בוקר לא הזכרכו עוד לבלוע גלולות נגד בחילה.

לאחר שהשתפר מצבם ה־גופני הגליטו השלושה עתה להתרכז בעבודות מחקר.

עלייה — [illegible] ספר התיירים

מאת אהוד גוט

[illegible] יש יולי הזה, לרא־שונה השנה, עלייה במס־פר התיירים שבאו לישראל 101,[illegible], לעומת 97,900 אשתקד.

ואת עדיין קסן מספר [illegible] שבאו בשבעת החו־דשים הראשונים השנה ב־2[illegible] ממספר התיירים ש־בתקופה המקבילה אש־— 441,500 לעומת

[illegible] אלו נמסרו הבוקר [illegible] לדוברי הלשכה המר־כזית לסטאטיסטיקה ומשרד־[illegible]

חבלה במסילת הברזל בעזה

מאת סופרו הצבאי של „מעריב"

מטען חבלה הוצת אמש ליד מסילת הברזל ברצו־עת עזה קילומטר אחד מ־דרום לכיכר פלסטין.

המיטען הכיל כמות קטנה של חומר נפץ וכתוצאה מ־ההתפוצצות נגרם נזק קל ל־אחד מאדני המסילה. זה מקרה התבלה השני השבוע ברצועת עזה.

אתמול נערכו סריקות נר־סבות בצפון הרצועה לאיתור משליכי בקבוקי התבערה ל־עבר־אוטובוס „אגד". נפצעו כבה השדים.

פריצה „בטעות" לבית שגריר מצרים בסנגל

שר ההסברה של סנגל אישר אתמול, כי גבר פרץ למעונו של השגריר המצרי בדאקר בשבה שעברה. המשטרה חו־קרת עתה את המקרה.

השר דחה מאן השיב על שאלות, שהוצגו לפניו בכמס־בה עתונאים בקשר לידיעה שפורסמה ברהיע שבאקור, ה־ידיעה סיפרה, כי הפורץ חדר בטעות לדירתו של השגריר המצרי.

האיש התכוון למעשה לחדור את שגריר גינאה, אולם נהג המונית שבה נסע, הוריד אותו, בטעות, ליד מעונו של השגריר המצרי. (עי"ר)

★ הכהיצן היהודי הרוסי, פרופ' בניניין לויץ', אמר, כי ה־שגריר הסוביטי בוואשינגטון ניסה להוליך שולל את דעת הקהל האמריקנית בנוגע למצ־בם של בנו, ייבגני.

ייבגני לויץ' נעצר ב־16 במאי, והוא גוייס לצבא ונשלח למחנה בסיביר, בקרבת החוג הארקטי.

מטוסי „מיג 21" סוריים התקרבו אתמול לקו הגבול

מאת יעקב ארז, סופר הצבאי של „מעריב"

בשה מטוסים סוריים, חגו אתמול בבוקר לאורך קו הפסקת האש ברמת ה־גולה, מבער לגבול ישראל סוריה. המטוסים המוזכרים,

מדגם „מיג 21", חגו ב־קרבת הגבול — אך לא הודרו למרחב האווירי ה־ישראלי בגולן.

המטוסים נראו חגים מ־כיוון צפון לדרום, מעל הכו־צבים הסורים הסמוכים ל־גבול.

נראה, כי הטיסה בקרבת הגבול היתה במסגרת חגי־גות „יום הצבא הסורי", ש־נערכו אתמול ונבלל בין ה־שאר מטס אוירי בשמי ד־משק.

סייגון דנה בשיגור כוחות צבא לקמבודיה — „אם תיפול פנום־פן"

ממשלת סייגון הודיעה היום, כי תעיין בשיגור כו־חות צבא לקמבודיה אם תי־פול בירתה, פנום פן, בידי המורדים הקומוניסטים.

דובר הממשלה אמר במסי־בת עתונאים: „בשלוח חיי־לים של דרום וייטנאם לקמ־בודיה ידון אם תיפול פנום פן. בשעה זו לא נוכל להיכנס לפרטים".

הדובר הוסיף: „אם הבקש ממשלת קמבודיה סיוע צבאי תידון הבקשה בין שתי מדי־נותינו". עוד אמר כי בכשלת סייגון רואה חובה לעצמה ל־הגן על כ־300 אלף הוייטנא־

מים המתגוררים בקמבודיה ד־הלוי בבטחון קבבודיה השכ־כי בשכונה של דרום וייטנאם נה.

אין אישור שסעודיה תקפיא הפקת הנפט

קאהיר לא קיבלה שום אי־שור מסעודיה, כי המלך פיי־צל אמנם החליט להקפיא את יצור הנפט בארצו בתגובה על הוטו שהטילה ארה"ב על ההחלטה האנטי־ישראלית ב־מועצת הבטחון — מוסר „פיננשל טיימס" בידיעה מ־קאהיר.

אתמול הבליטו עתוני קא־היר ידיעות מבירות כי ה־מלך פייצל עומד להקפיא את שיעור הפקת הנפט או אף לקצצה.

5 פועלי נקיון חשודים בגניבה ממטוס בלוד

משטרת נמל התעופה לוד עצרה לפנות בוקר חמישה פועלי נקיון מעובדי הנמל, כחשודים בגניבת כספים מ־מטוס שנחת בלוד.

החמישה נעצרו לחקירה, ב־עקבות תלונה של חברת ה־תעופה „סבירלינג", כי 600 לירות במטבעות שונים נגנבו מהמטוס. בעקבות התלונה מצאו שוטרי הנמל את ה־כסף מוסתר בתוך פח זבל, ש־היה ליד המטוס שאותו ניקו חמשת הפועלים.

7 קצינים בחוף השנהב נידונו למוות

שבעה קציני צבא מחוף־השנהב נידונו אתמול למוות באשמת קשירת קשר למיגור משטרו של הנשיא פליקס הופואה־בואנה.

ארבעה קצינים אחרים נידונו למאסר עולם, שניים ל־מאסר 15 עד 20 שנה, ואחד זוכה.

„וואשינגטון פוסט" מגלה מה מאחורי „סיפור פורט ויין":

בן מחוץ לנשואין נולד למקגאוורן בשנות ה־40

„וואשינגטון פוסט" מגלה, כי בתעודה לידה בעיר פורט ויין שבמדינת אינדיאנה מוזכר ג'ורג' ס. מקגאוורן, מבוצ'ל במדינת דאקוטה הדרומית, כי אביו של ילד, שנולד מחוץ לנישואין בשנות הארבעים ה־ראשונות. העיר מיצ'ל היא עיר הולדתו של מקגאוורן.

לדברי העתון, הכחישו הן הסנאטור מקגאוורן והן אבי של הילד, כי הסנאטור היה האב. (י.ה.פ.) (ראה עמוד 3)

„וואשינגטון פוסט" מסר היום, כי „סיפור פורט ויין" שהוזכר אתמול ביומו בי־דיעת החקירה של הסנ־אט המתמקדת בפרשת הנבי־

ניום, הוא סיפור, שלפיו ניתן למנאטור להימי סק־נדלים מתהליך של ניתנו בבחירות האמריקניות לנשי־אות, כך מחוץ לנישואין.

לעתון נודע, כי בהיה דד ברט הלדמן ראש המטה ב־בית הלבן, הציע, ב־10 בספ־טמבר, בבהיר שנייה, להד־ליף את „סיפור פורט ויין" ב„צעד נגדי" להפירת מסעם המיטאל.

כשרות המלונות בבירה תוסדר עד לחגים

ברנן, עלה כאריה"ב, שקיבל כשר לכהן כחבר בבית הדין הרבני העליון, הרב דוד ליפ־שיץ עקיבל כשר לכהן כרב עיר בישראל.

בן אישרה מועצת הרבנות את בחירתו ומינויו של הרב יוסף ישר לרב העיר אילת. עוד החליט, כי שני הרבנים הראשיים יתפגשו עם רבה ה־ראשי של ראשון־לציון, הרב הלפא, וידרשו מכנו לקיים את פסק־הדין של בית־הדין ה־רבני האזורי בתל־אביב, ש־אושר על־ידי בית־הדין הרבני הגדול בדיני מבוגות. אם הרב הלפא לא ייענה לכך, תנקוט נגדו הרבנות הראשית צעדים מתאימים.

★ המאגם של ארה"ב אישר אתמול את מינויו של הליאם קולבי לראש סוכנות הביון המרכזית — סי.איי.אי.

מועצת הרבנות הראשית החליטה אתמול כי מועצת ה־דתית בירושלים, כי עליה להסדיר את ענייני הכשרות בבתי המלון שבעיר עד ל־תקופת החגים.

קרוב למחציתם מבתי מלון המטבחים של בתי המלון בלא תעודת הכשר. וזאת — בגל־לל חילוקי־דעה בין חברי המועצה הדתית בעיר. הגוד התעודות לא פגע בבתי המ־לון, כיון שרובם שומרים על כשרות, ומעסיקים משגיחים בבטבחים.

כתמה הרבנות הראשית אישרה גם הליכי הבחירה ל־דיינים חדשים. נקבע תאר־יך הבחינה — כ"א באלול. כמו כן נתנה המועצה כשר לקבוצה של רבנים להתפקד רבנות הייננה. בין הרבנים שקבלו כשר: הרב חיים צד־

מודעות בידור

בעמודים: 27, 28, 29, 30, 31

פתרון לחום במכונית

בימים אלה הופיע בשוק פתרון יעיל לבעיה של הבו־שבים הלוהטים המחממה הצרב. לידי הצבה מתוצה בידור מקשת כיוחד („שימשית") המכסים את הדירה קרני ה־שמש ופנים המכונית נשאר בוצל. מתיכת השימשית ביזה נת להצבה פשוטה כלפנים, כאשר ואפילו החלונות הצד־דיים. במחיר הזיל על 5.— ל"י. השימשית מומלצת מאוד גם ליוצאים לקשה הים ול־קמפינג. (כ.)

חדש — הופיע!
גבי שושן
„שש עשרה מלאו לנער"
תקליטון „ישראלי"
ISG — 11012

אופנה Anna
העניבה הנאה
באריגי יבוא מובחרים עיצוב ע"י „כיסב" אופנאי אירופה
כרטיס הביקור של המצליחים!
דרשו דגמי „אנוה" החדישים להשיג בחנויות האופנה המובחרות
★
הבגדים בישראל של:
Wolsey
לבנים, סריגים וגרבים מבוחרים
צילית האופנה האנגלית!

קסמות
8.90 ל"י
אלחוט
אבן גבירול 21 ת"א

החלה
המכירה המיוחדת
20% הנחה
על כל הדגמים
איוניר
בתי האופנה הראויים לאמונך

חיי היהודים במארוקו
מוזיאון ישראל ירושלים

הנהג, עצירת רכבך לחייל, זכות היא ולא חובה

רכשו עתה את מיטב מוצרי אופנת היבוא בחנות בגדי האופנה
שניידמן
20% הנחה
3 חנויות של אופנה
רח' דיזנגוף 128
●
המרכז לגבר
רח' דיזנגוף 125
●
אינטרים והמוצרי עור
רח' דיזנגוף 120
●
המרכז לבגדי ומה ויפוי
רח' זמנהוף 25

רהיטי המחר
במחיר האתמול:
רהיטי אפרתי

20% הנחה
על כל מוצרי תשלובת פולגת
בגיר־אומן־Lee
בחנויות אומן
תל־אביב: רח' אלנבי 100
ירושלים: דרך יפו 42 (כיכר ציון)
חיפה: רח' הרצל 18 (בית הקרנות)

חשה דיין
צועד בטוח
ראה מוסף יום ו'

מכונית זהב
[illegible]
קריית אריה פ"ת טל. 916060

[illegible] ימים ספורים לחיסול
[illegible]נסקי ליברטי
UNISEX
[illegible] 9 ת"א (12—18)

סבלי סוואל

מת ולטר אולבריכט בונה חומת ברלין

המנהיג המזרח־גרמני שפרש מן השלטון לפני שנתיים נודע בעמדותיו הנוקשות

ולטר אולבריכט, שהיה מנהיג מזרח גרמניה ומייסדה, מת ביום ד' במזרח ברלין מהתקף לב. בן 80 היה במותו.

אולבריכט — האיש אשר מילא תפקיד מפתח בעיצוב דמותה של מזרח גרמניה בתקופה שלאחר מלחמת העולם השניה — פרש מהשלטון לפני שנתיים ונשאר ראש המדינה, במעמד ייצוגי בלבד.

לפני 13 יום לקה אולבריכט בשבץ ומצבו תואר כחמור. מותו בא בעיצומו של פסטיבל הנוער העולמי, הנערך עתה במזרח ברלין, בהשתתפות משלחות מ־140 מדינות. סוכנות הידיעות המזרח גרמנית המשיכה לדווח על אירועי הפסטיבאל כרגיל, אולם הרדיו המזרח גרמני החל להשמיע מוסיקת אבל.

אולבריכט, בנו של חייט מלייפציג, היה האיש אשר עיצב את המדינה המזרח גרמנית והנהיג אותה במשך קרוב ל־20 שנה. בשנת 1971 הועבר השלטון לידי אריך הונקר, אשר נתמנה אז כמנהיג המפלגה. התהלכו אז שמועות עקשניות, כי פרישתו של אולבריכט נבעה בשל חילוקי־דעות פוליטיים בינו לבין יורשיו. המהלך המכריע על התחזה הפסיבי עם מערב גרמניה נרקם על־ידי יורשיו, אשר נחשבו כמפרשים גמישים יותר של מדיניות ההסכמה של הקרמלין.

ולטר אולבריכט

במערב ייזכר אולבריכט כאיש שבנה את חומת ברלין — החומה אשר ניתקה את שני חלקי העיר זה מזה והפסיקה את זרם הפליטים ממזרח גרמניה למערבה.

אולבריכט היה בעל עמדות נוקשות, ונמנה עם התומכים החד־משמעיים בפלישה הסובייטית לצ'כוסלובקיה ב־1968. (ע"ר, יופ"י, ע"צ)

"דירת פיתויים" - לגילוי פרטים על חיי אד. קנדי

דירה, אשר קירותיה מצופים במראות של קטיפה ורצפתה מכוסה בשטיחי פרוה, היתה חלק מתכנית שנועדה לפתות נשים צעירות כדי שיגלו פרטים על חייו הפרטיים של הסנטור אדוארד קנדי — דיווח היום העתון "וואשינגטון פוסט".

לפרקליטים של הממשלה נמסר, כי הדירה נועדה לפתות ידידות צעירות של מרי ג'ו קופצנה המנוחה, מזכירה בת 26, אשר נהרגה במכוניתו של הסנטור קנדי, בעת שזו התרסקה במדינת מאסאצ'וסטס ביולי 1969 — כותב העתון.

מקורות אמרו, כי התכנית היתה כרוכה בהעסקת גבר יפה־תואר שיפתה את הנשים באותה דירה; יצלם אותן בחשאי, ואחר־כך יאלץ אותן, בתכסיסי סחיטה, לגלות פרטים על העלמה קופצנה ועל המסיבה שהתקיימה זמן קצר לפני התאונה — מוסיף העתון.

בכתבה נאמר כי מראשיתה עם מקורות ממשלתיים ובלתי־ממשלתיים, הסתבר שנערכו חקירות על ידי הבית הלבן, על־ידי אנטוני אולסביץ, שוטר ניו־יורקי לשעבר, אשר הופיע כבר פעמיים לפני ועדת הסינט, החוקרת את פרשת ווטרגייט.

המקורות אמרו כי ההוראות לניהול החקירות ניתנו לאולסביץ על־ידי פקידים בכירים לשעבר של הבית הלבן, אריליכמן והאלדמן.

כפי שנמסר הכחיש אולסביץ כל קשר לתכנית זו, ולא נתגלה דבר שיעיד שהיא אמנם הופעלה.

סנאטור אד קנדי סרב להגיב על הידיעה; ואילו האלדמן אמר שאין לו ידיעה כלשהי על התכנית.

אסד: נצחון על ישראל — לא משימה בלתי־אפשרית

"הצבא הסורי צוייד בנשק חדיש מסוגים שונים, המאפשר לו לגבור על ישראל במערכה"

מאת סופר "מעריב" לעניינים ערביים

נשיא סוריה, חאפז אל־אסד, הבהיר אמש, כי ניצחון במערכה נגד ישראל לא יושג בנקל, אך אין הדבר בלתי אפשרי. הוא הוסיף כי "ההסטוריה לא הטלה לאלו שיורתעו מלצאת למערכה לשיחרור השטחים הכבושים".

אסד, שנאם אתמול, לציון יום השנה ה־27 לצבא הסורי, הטעים, כי תנאי מוקדם להשגת הניצחון על ישראל הוא "חברת העורף, כוחו ויכולת התמיכה שבמשימה לו ארצות הברית".

נשיא סוריה הוסיף, כי התמיכה של ארה"ב בישראל אינה צריכה להפחיד את הערבים ויש להמשיך יומם ולילה בהכנות לקראת המערכה.

הוא טען כי הצבא הסורי צוייד בנשק חדיש מסוגים שונים, המאפשר לו לגבור על ישראל במערכה, בתנאי שיופעל נשק זה "במומחיות ובאומץ".

בהמשך נאומו הודה אסד, כי הנטל העיקרי של המערכה יפול על מצרים וסוריה, הניצבות על קו העימות, אולם נוכחות יחידות הצבא המארוקניות ליד היחידות הסוריות בגבול עם ישראל משמשת הוכחה לקיומה של "הסולידאריות הערבית".

באותו אתר, שהשמיע שר ההגנה הסורי, גנראל מוצטפא טלאס, הוא אמר, כי "מדינות ערב יצטרכו לצאת בקרבנות", אם ברצונן להילחם בישראל.

ברטון מדובא ליז מתוחה

אליזבת טיילור בהגיעה לרומא

(הצלום איי.פי. רדיוטלגראפו)

השחקן ריצ'ארד ברטון שהה ברומא [illegible] עם אליזבת טיילור — אשתו אתמול בירולי [illegible] ברומא.

אליזבט טיילור המשיכה בהסרטת סרטה החדש [illegible] ליד גבול [illegible] של רומא, אך גם בה נראו סימני המתח, שבו היא שרויה בימים אלה. היא באה למקום ההסרטה באיחור של חמש שעות, וכל אותה עת המתינו לה 100 ניצבים באפס מעשה.

ביטון לא יצא מפתח ביתו על הבפיק קאילו פומבי, בעלה כל סופיה להן, שבו הוא מתגורר. בצר כשלושה שבועות עמד ברטון להתיהל בהכבית הפרט "המטעי ביבמייה של ויטוריו דה־סיקה. הגרב יהרב בסר־צילה.

אליזבת טיילור כתגורת ב"גראנד הוטל" ברומא. לשאלות בדבר הרגשתה ביחס לגירושיה הקרובים מברטון, אמרה אליזבת טיילור: "די יודע רק יום אחד כדי למות ויום נוסף כדי להיוולד". (רויטר וי.פי.)

עירית בית־לחם נגד שכונה יהודית בשטחה

מאת יוסף צוריאל

מועצת עירית בית־לחם פירסמה אמש הודעה, שבה היא דוחה בתוקף את הידיעה כאילו קיימים שלטונות ישראל להקים שכונה יהודית גדולה באיזור שבין ירושלים לבית־לחם.

בהודעה נאמר, כי כל האדמות שמצפון לבית־לחם הן בבעלות ערבית, ואין לגורם ישראלי כלשהו חזקה על חלק מאדמות אלה. חברי המועצה טוענים, כי השטחים הריקים המשתרעים בין מבואות העיר בית־לחם ועד לגבולה [illegible] בינוי מר אליאס, הם העתודה הדרושה להתפתחות בית־לחם.

לדברי חברי המועצה, ירושלים ובית־לחם הן שתי ערים מקודשות, אך בעלות עבר דתי והיסטורי שונה. לכן, לא תעלה על הדעת האפשרות שבתים מן העיר יאוחדו ושתי הערים לעיר אחת. לכן, דוחים חברי המועצה את הידיעה על כך שישנן תכניות להקמת שכונה יהודית גדולה בין שתי הערים, בתוך כוונה לאחדן ביום מן הימים.

הידיעה על הקמת השכונה פורסמה לפני יומיים באחד העיתונים הבוקר, והיא לא הוכחשה ולא אושרה על־ידי שלטונות הממשל הצבאי. העיתונות הערבית בשטחים המוחזקים ובמזרח ירושלים, וכן אמצעי התקשורת בארצות ערב, התייחסו לידיעה זו, וגם כרכו אותה ב"תכניות ההפשטות" של מדינת ישראל.

בן־אהרון מכחיש שאמר על ר"ג: "עיר הטומאה"

מזכיר ההסתדרות, יצחק בן־אהרון, אמר אתמול לסופר "מעריב", כי ההתבטאות שיוחסה לו, כאילו אמר על רמת־גן "עיר הטומאה", היא דיבה מראשיתה ועד סופה. "כי רמת־גן [illegible] בכל עיר אחרת בישראל? אין בה יהודים [illegible] — [illegible] ההסתדרות.

ממשלת נורווגיה תחלי[illegible]

(סוף מעמוד 1)

דיפלומטים מעורבים שהיו מעורבים בפרשת לילהאמר, כדי שאם יימצאו ראיות והוכחות למעורבותו של איל, עוד לפני תום הבירור המשפטי, עלולה ממשלת נורווגיה לחקירה את החלטתה בענין זה.

שירות "השידור" הנורווגי מסר אמש, שאם יוכרז איל כ"אישיות בלתי רצויה" יגבר הרושם שישראל מעורבת בפרשה רשמית.

"ציתות לשיחות איל"

עתוני נורווגיה שמו אתמול כי המשטרה צותתה לשיחות הטלפון של איל — לפחות 24 שעות אחרי רצח אחמד בושיקי בלילהאמר. העתונים מתייחסים בהסתייגות רבה להכחשותיו של שר־המשפטים הנורווגי, המלפטין להשמע מחקירות דיפלומטית בענין זה ומהתמורות היחסים עם ישראל.

השאלה היא מתי החלו הנורווגים להאזין לשיחות הטלפון של איל? האם היה זה מנהג של קבע? או אולי החל הציתות מיד אחרי שנעצר אחד החשודים בנמל התעופה, כשבכיסו הפתק עם מספר הטלפון של קצין הבטחון הישראלי.

מתי מותר לצותת?

חלפו שלושה ימים בין מעצר ארבעת החשודים בנמל התעופה ועד מעצרם של שני הישראלים בביתו של קצין הבטחון. על פי החוק הנורווגי, מותר להאזין לשיחות טלפון רק באישור שופט, וגם אז רק אם יש חשש לפגיעה בבטחון המדינה או במקרה של פשע חמור. במקרים מיוחדים אפשר לעשות זאת גם בלי אישור של שופט.

העתונות הנורווגית טענה, כי המשטרה הקליטה שמונה שיחות מלילהאמר לביתו של קצין הבטחון — ועל ספק האזנה זו פירסמו השלטונות את הרמזים, ש"איל מועמד לגירוש". העתונות הנורווגית כותבת עוד, כי ראש ממשלת נורווגיה כבר ידע על הקלטת השיחות בעת שהוזהר בשבוע שעבר מאפשרות שיחמרו היחסים בין ישראל לבין נורווגיה.

ברור, נעלה מכל ספק, שהמשטרה באוסלו מצאה מתורגמנים מקוריים לנורווגית, שכן השיחות עם קצין הבטחון היו בעברית.

פירסום ענין הציתות הבעיס את משרד החוץ הנורווגי עד כדי כך שמשרד החוץ עצמו מצא לנכון להכחיש ידיעה זו באופן נמרץ. אותה שעה הכחיש הדובר הכללי, מר אקון ויקר, ידיעות שלפיהן עסקו שני הישראלים שנעצרו, במיכל פעולותיה של הקבוצה שפעלה בלילהאמר ואשר השתייכה ל"ליגה היהודית להגנה". הדובר אמר: "מה שנכון בענין זה הוא, ששני הישראלים באו לנורווגיה בדרכונים ישראליים, רגילים או מיוחדים; נציגים של משטרת הבטחון הנורווגית השתמשו במעצרם ואין שם הוכחה שהם הורו לתוך ארגון הקבוצה, כפי שטעו אמצעי התקשורת שונים, כיד הדמיון הטובה עליהם".

הופשטו — בחקירה

אחרי מעצר הארבעה בנמל התעופה, הופשטו שני הגברים ואז נמצא הפתק עם מספר הטלפון של איל. תחילה לא ידעה המשטרה שאיל דיפלומט. היא הבינה שהוא קשור ל"אל־על" בלבד. אך ברור כי האזינו לשיחות הטלפון שלו בניגוד לכל נוהל דיפלומטי.

"אפטנפוסטן" מוסר, כי "שגרירויות זרות מגלות ענין רב בפרשה וכמה מן השגרירויות דיווחו לממשלותיהן על המתרחש. נראה שהמדובר גם בכמה שגרירויות ערביות.

כתב העתון טילפן אתמול לשגרירות ישראל וביקש לשמוע את תגובה על־המצב. השיבו לו: "איננו מוכנים לתת לכם ראיון עם יגאל איל או כל ראיון שהוא. אין לנו שום תגובה בענין זה".

שמונה שיחות — בלילהאמר

אשר להאזנה לשיחות הטלפון של איל, כותב "אפטנפוסטן": "ההכחשות אין בהן כדי לשכנע שאכן לא היו ציתות. שמונה השיחות מלילהאמר אמנם פיו המשטרה גילתה שהן התנהלו מבית־מלון ומהמשרד הדואר. בנסיבות מיוחדות אמנם רשאית המשטרה הנורווגית להאזין לשיחות טלפון. לפרשה אספקטים פוליטיים ומספק אם גם יוודעו לציבור. כאשר יובא הענין לבית המשפט יהיה צריך להחליט מה מותר לפרסום, שכן הדבר נוגע ביחסים עם מדינות אחרות".

נסיון לשחד חוקר

כיום פעולת עתונאית בסיקור פרשת לילהאמר, צצה כפיה לפרשה זו: נפתחת הלילה חקירה נגד העתון "דאגבלאדט" האשם בנסיון לשחד חוקר משטרה בלילהאמר, העוסק בפרשת בושיקי. העתון הודה, כי שלח לו המחאה על־סך 500 קרונות, אך אין הוא רואה בכך כל פסול, שכן זו דרכו לאסוף אינפורמציה. אגב, עתון זה הוא שפרסם בשבוע שעבר את פרטי מעצרם של שני הישראלים בביתו של איל.

"הערבי המסתורי"

"איננו רוצה לומר מדוע נפגשתי עם בושיקי בלילהאמר" — אמר הערבי המסתורי בשיחה טלפונית מוקלטת עם עתון נורווגי, בענין הפגישה שהיתה לו עם בושיקי כמה שעות לפני רצח המארוקאי.

השיחה עם הערבי הזה, המכונה "כאלדירי", התפרסמה בשעה שהעתונות הנורווגית מציגה את השאלה: היכן מסתתר חסן סלאמה, מפקד "ספטמבר השחור"?

"אפטנפוסטן" המביא פירסומים מישראל ובמיוחד מ"העולם הזה", שלפיהם התכוונה הקבוצה בלילהאמר להוציא להורג את חסן סלאמה, מפרסם בקשר לכך גם ראיון עם דובר "אל־פתח" בבירות.

את השיחה עם הערבי המסתורי בשוויץ, ניהל נציג העתון "ארבאיידרבלאדט", שאינו מגלה את זהות הערבי. אך מציין שהוא אלדירי. העתון מוסר: "ערבי זה, שהשירותים הישראלים עקבו אחריו ללילהאמר בחיפושם אחרי מנהיג "ספטמבר השחור", אמר לנו כי אינו רוצה לדבר, מפני שהמשטרה אסרה עליו למסור אינפורמציה נוספת".

"האלדירי הזה התגורר באוסלו במלון "נורמנדי" למן ה־14 ביולי ועד ה־18 בו ואז יצא ללילהאמר והתגורר לילה אחד במלון "בריסטול" לפני שחזר לשוויץ דרך שוודיה" — כותב העתון.

אנשי היחידה המיוחדת של משטרת נורווגיה, המטפלים בחקירה, איתרו בקל את הערבי המסתורי בסיוע משטרת שוודיה ושוויץ — ובאמצעות רישום האורחים הערבים המבקרים בנורווגיה, שהוא רישום מדוקדק (הערבים הבאים לנורווגיה חייבים להצטייד באשרות).

"אפטנפוסטן" מצטט דברים המעידים, כי הערבי מ[illegible] ריצה מיהמם ומתאר את פגישתו עם בושיקי בבית־המיכה ביותר, כותב ה[illegible] "הערבי הצעיר שאותו [illegible] המשטרה הנורווגית [illegible] שוויץ, הצהיר באוזני [illegible] שם, כי [illegible] לבוא לנורווגיה [illegible] שממשלת נורווגיה [illegible] לו".

והוזו נשמרת בסוד. יש לזכור, כי דינה [illegible] אך היא מוקד לפעילות [illegible] פלשתינאים [illegible] האלדירי שנהרג [illegible] את [illegible] המדינה.

היכן חסן סלאמה

ומה בקשר לחסן סלאמה? היכן נמצא הוא? ניסה אמש "אפטנפוסטן" להשיג תשובה בראיון [illegible] עם דובר "אל־פתח" בבירות. מוסר העתון [illegible] "פתח" אמר כי [illegible] עתה חסן סלאמה, או בקאהיר, וכי [illegible] בחודש מאי את [illegible] ישראלים הרגו כמה [illegible] "אל־פתח" במשיטתם [illegible] לבנון. דובר "אל־פתח" [illegible] שאין הוא יודע מי [illegible] "ספטמבר השחור" [illegible] סלאמה עצמו הכחיש [illegible] אלה שפורסמו עליו. [illegible] מאמין שסלאמה [illegible] בכלל באירופה, כיון [illegible] הוא שולט בשפות [illegible].

חותנו של בושיקי, [illegible] את הבריכה שבה [illegible] המסתתר עם המא[illegible] נרצח, אמר אתמול, [illegible] עד לפגישה זו: "[illegible] הור על אף מה [illegible] עכשיו, כי שניהם [illegible] אלדירי. חתני היה [illegible] כך אותו [illegible] הציעו לו שיילך [illegible] בתי, כדי שיידע [illegible] מצא את מותו".

צעיר משומם

[illegible] לפרשת לילהאמר.

הסופר ח. פוטוק בדו־השיח הישראלי־אמ[illegible]

"הספרות האירופית עו[illegible] לערכי המסורת היהודית"

מאת אבישי אמיר

הספרות האירופית היפה היא לא רק זרה למסורת היהודית, אלא אף עוינת לערכים המרכזיים של המסורת היהודית — קבע אתמול הסופר האמריקני הנודע חיים פוטוק, במהלך דיוני דו־השיח האמריקני־ישראלי שהתנהלו אתמול במשכן האוניבר. בירושלים.

במרכז הדיונים אתמול עמדה הרצאתו של הסופר חיים פוטוק ("שמי אשר לבי"). לדעתו, האמנים האמיתיים של המסורת היהודית היו אנשי ההלכה: "החומר ממנו יצרו היה העם היהודי, ואילו יצירתם היתה דרך החיים היהודית", — אמר.

חיים פוטוק הדגיש [illegible] אמנים יהודיים רבים בתנ"כ, יש התחייבות [illegible] "האחת — למסורת אותה אנו צריכים [illegible] השניה — לספרות [illegible] מנוגדת והמתנגדת [illegible] התחייבות כפולה זו [illegible] תסביך אהבה שנאה [illegible] הסתיים בשיתוק [illegible].

בעקבות הרצאה [illegible] דיון חריף שבמסגרתו [illegible] מלחין הישראלי [illegible] לסופר פוטוק, כי [illegible] בעיות הבאה, [illegible] החרש בישראל אינו [illegible] זה. "בעיותנו — [illegible] אינה ביפוץ מסורת [illegible] כבר אינה קיימת, [illegible] אחר מסורת חדשה.

"שלום" בעברית - על ריצפת פסיפס שנחשפה בבית־שאן

ארכיאולוגים: ייתכן שפוענח סוד "החצר"

מאת יוסף זקסמן

שרידי בית־כנסת עתיק עם רצפת פסיפס, שהוקם על־ידי "יוסף הפונדקאי הגדול", נחשפו בבית שאן — סמוך למה שנקרא "בית לאונטיוס".

רצפת הפסיפס איננה שלמה ולמעשה נותרו ממנה רק קטעים קטנים, ואולם באחד מן הקטעים נשתמרה כתובת יוונית, האומרת: "יוסף הפונדקאי הגדול וילדיו עשו את הפסיפס במקום הזה". ליד כתובת זו, נכתבה גם המלה "שלום" בעברית.

תגלית זו היא למעשה חלק מתגלית עיקרית שיתכן כי תביא לפיענוח "החצר" שנחשפה עוד אשתקד בין שרידיהם של שני המבנים העתיקים, "בית לאונטיוס" ו"בית המדרש", אשר נתגלו בחפירות הארכיאולוגיות הנמשכות שם זו השנה החמישית.

בעת גילוי "החצר" לא ידעו החוקרים להסביר מהותה. אולם עתה, עם חשיפתה של רצפת הפסיפס ובעיקר גילוי שרידי יסודות סביב החצר, נראה כי מה שנחשב לחצר אינו אלא בית הכנסת עצמו, אודיו תרו מוכן. גם המלה "שלום" בכתובת שברצפת הפסיפס מרמזת, לדעת הארכיאולוגים, שזוהי רצפת בית־הכנסת.

אם יאומתו הסברות הנזכרות הנה זו, הרי יהיה בכך חשיפת קומפלקס של אתר יהודי קדום בבית שאן, הכולל בית כנסת, בית מדרש, בית ועד (הוא "בית לאונטיוס") ומיבנה בעל כמה חדרים קטנים, ששימשו אולי למגורים, או לאנשים שהועסקו במיבנים הקדושים.

את החפירות מנהלים הארכיאולוג דן בהט וליזה נוצה ידין ורמי ערב וכן נערים מתנדבים מהקהילות הרפורמיות בארה"ב, הבאים, זו השנה השלישית לעבודות החפירה בבית־שאן.

באתר אחר בבית שאן — אתר הקברים — נתגלתה חרב עתיקה, המיוחסת למאה העשרים... לפנה"ס, כמובן.

החרב שנשתמרה להפליא — מלבד הידית והמסגרה — ארוכה חצי מטר ולהבה חד. הסברה היא שהיתה זו חרב של לוחם כנעני והיא הועברה עתה לבדיקה לאגף העתיקות הממשלתי בירושלים.

מימשל ניכסון צותת לרב מאיר כהנא

מאת פוליט בן, סופר "מעריב" בארה"ב

ביטים האחרונות צוותה המימשל של ניכסון לערוך חקירה סודית בפעולותיו של הרב מאיר כהנא, ובכלל זה לקיים ציתות ומעקב מתמידים אחריו — במסגר בעתונות האמריקאית.

המעקב אחרי כהנא נעשה במסגרת פעולות דומות של המימשל נגד אישים רבים, שנחשבו עוינים לניכסון, או עלולים להזיק למדיניותו.

דובר "הליגה היהודית להגנה" בניו־יורק מסר, כי שישה אסירים יהודים בכלא של מדינת מיזורי, יחד עם קצין השיקום שלהם, כתבו מכתב, בו הם קוראים לשחרר את כהנא מכלאו שבישראל. "העובדה, שאיש כמותו נרדף בישראל ומתייחסים אליו כאל פושע, אינה בושה לישראל בלבד אלא לעם היהודי כולו".

לדברי רדיו קאמפאלה "דיין מסר שישראל מוכנה לדון בפיצוי מאוגנדה"

נשיא אוגנדה, גנראל אידי אמין, קיבל אתמול מברק אישי משר הבטחון, משה דיין. במברק מובעת נכונות ישראל לפתוח מיד במגעים על פיצויים תמורת הנכסים הישראליים שהוחרמו אשתקד, בעת שאוגנדה ניתקה את יחסיה הדיפלומטיים עם ישראל.

רדיו אוגנדה מסר, כי מברקו של דיין נשלח בתשובה למברק קודם מאמין, שנתקבל ב־24 ביולי. אמין הציע באותו מברק לדון בתביעות הפיצויים של ישראל, המסתכמות ב־20 מיליון דולאר.

לדברי רדיו אוגנדה כולל מברקו של מר דיין הבעת הודיה לנשיא אמין על מברקו האישי. בהמשך הדברים נאמר: "אני שמח להיווכח שאתה מוכן להסדיר את הנכסים של ממשלת ישראל והחברות הישראליות. אנו מוכנים ומזומנים בכל עת לשאת ולתת על הסדר מניח את הדעת. עם זאת ברצוני להבטיחך כי אנו הוגים תקווה עמוקה לשלום של קבע במזרח התיכון וישראל ממשיכה לעשות כל מאמץ להשיג את המטרה הזאת".

המברק מוסיף, כי ישראל ביקשה מממשלת איטליה, המייצגת את האינטרסים הישראליים באוגנדה, להעלות את הנושא לדיון עם הנשיא אמין. (ע"ר, יופ"י)

אמצעי בטחון מיוחדים בברזיל לקראת ביקור אבן

יתכן כי טרוריסטים ערביים התכננו לבראזיל בימים האחרונים, במסגרת תכנית להתנקש בחייו של שר החוץ הישראלי, מר אבא אבן, בעת ביקורו הרשמי בארץ זו — ההזהיר אתמול מקורות דיפלומטיים ישראליים.

מר אבן עומד לבוא בשבוע הבא לביקור של שישה ימים בערים ברזיליה, סן־פאולו וריו־דה־ז'אניירו. יהיה זה ביקורו הראשון של השר באמריקה הלטינית. נמסר, שכוחות הבטחון הבראזיליים יעבדו הכנית מיקום גמרצת שתופעל בנמלי התעופה ונמלי הים בכל רחבי המדינה, כדי לעקוב אחר בואם של אורחים ערביים.

על אף הססמוך במזרח התיכון, היו היחסים בין הערבים והיהודים בבראזיל תמיד טובים. פקידי בטחון בראזיליים ואנשי השגרירות הישראלית מציאים מכלל אפשרות פעולות טירוריסטיות מצד אנשי התושבה הערבית בבראזיל בתקופת ביקורו של השר אבן, והם סבורים כי הסכנה היחידה נשקפת מצד ארגונים שמחוץ למדינה.

דובר השגרירות הישראלית, איתיאל פן, אמר, כי נוסף לאמצעי הבטחון הננקטים על ידי המשטרה הפוליטית של בראזיל, יהיו השר אבן ופמלייתו מלווים על־ידי משמר מיוחד מישראל. (יופ"י, ע"ר)

"די צייט": הסובייטים שילמו השוחד לשטיינר

השבועון "די צייט", היוצא בהאמבורג, מעלה בגליונו האחרון את הסברה, כי שירותי הביון הסובייטיים (או של גרמניה המזרחית) הם שעמדו מאחורי השוחד שקיבל ציר הבונדסטאג לשעבר, יוליוס שטיינר.

כוסר, הודה הציר הנוצרי־דימוקראטי, כי קיבל 50 אלף מארקים מידיו של מזכיר הסיעה הסוציאל־דימוקראטית בבונדסטאג, כדי שלא יצביע עם האופוזיציה בהצבעת אמון, שכמעט הפילה את הקאנצלר בראנדט.

המזכיר מכחיש בתוקף את האשמה ובעל המאמר ב"די צייט" מצביע על סיבוכים שונים — כגון השערות הנגדיות ההצעה והשלום — שלפיהם יתכן כי סוכנים קומוניסטיים הם שסיפקו את הכסף.

לדעתו של בעל המאמר, אפשר שכמרת תשלום השוחד וגילויו, לאחר מכן, היתה לפגוע בגורמים מתונים במפלגה הסוציאל־דימוקראטית של גרמניה המערבית. (סי"ץ)

ישראל הביעה מורת־רוח מעמדת פנמה ופרו

מאת סופרו המדיני של "מעריב"

בהמשך הבירורים, שמשרד החוץ מקיים עם נציגי המדינה הזרות במועצת הבטחון, אשר הצביעו להחלטה האנטי־ישראלית, הוזמנו אתמול שגרירי פנמה ופרו לשיחות. הובעה באוזניהם מורת־רוחה של ישראל.

הפקידים הישראליים, דב סתת ויואל בר־רוכי, העמידו את השגרירים על התוצאה שבמתן יד להצעת ההחלטה, שהיה בה כדי לערער את החלטה 242.

אותו נושא עלה גם בשיחה, שקיים אתמול כב' משרד החוץ, אברהם קדרון, עם המנכ"ל המדיני של משרד החוץ האוסטרי, לודוויג שטיינר. באוסטריה הביע השגריר יצחק פטיש את מורת רוחה של ישראל על ההצבעה האוסטרית, בפני משרד החוץ בוינה.

היום במעריב מבט ראשון

בעולם

■ מת ולטר אולבריכט, מנהיג מזרח גרמניה לשעבר (עמ' 3)
■ לפרנסואז סאגאן נמאס להיות צרפתיה (עמ' 20)

ישראל — עניני חוץ

■ ממשלת נורווגיה תכריע היום, אם יגאל איל יגורש או לא (עמ' 1)

ישראל — עניני פנים

■ בר־לב נגד הקמת "ימית" (עמ' 16)
■ קפאון בהתיישבות היהודית בגליל התחתון (עמ' 16)
■ ירידה ניכרת בפשיעה בחיפה (עמ' 6)
■ ארנון צוקרמן נבחר למנהל הטלוויזיה (עמ' 6)

ספורט

■ מבוכות לאתלטים הישראלים בגרמניה (עמ' 10)
■ הפסד לנערות הכדורסל באליפות אירופה להונגריה (עמ' 10)
■ למותו של צבי נשרי ז"ל (עמ' 11)

מדורים

■ בהירות 73 (15), עניני חוץ (17), מה כואב (18), בין כותב לקוטב (19), שיחות (21), נשים (22), כלכלה ובורסה (23), מדיעין (24), ערב ערב (25—27)

מודעות

■ בידור (26—31), לוח "מעריב" (34—35), דרושים (35—36)
■ "המרכז החופשי" דחה הכרעתו בענין המערך (עמ' 4)

לחמת תזכירים בחקירת ווטרגייט

עדותו של רוברט הולדמן צוטטה … ירת הסנאט תזכירים מנוגדים הפעולות שהיה בדעת פורצי ווטרגייט לפעול

את פיליפ בן, „מעריב" באוה"ב

העדויות השלישי של הולדמן שהיה יועצו של הנשיא ניכסון, … עם … לא עם כי שהיה עליו, אף שהעדי … לו כלפי הנשיא נאמנות העיבה עד היום הזה.

הבעיות שהעלו ביום זה, לא היה להן דבר עם ווטרגייט. החקירה בעיקר סביב עמדתו … משל של ניכסון, … ית לפני הפריצה למטה הדמוקראטים, כלפי … שים שראו בהם יריבי קבוצות בתאה. מחברי ועדת החקירה … נאם, הסנאטור וויקר, … בי ליבראלי ממדינת …, השתמש בכמה תזכירים שנכתבו בידי הולדמן … להו אליו ואשר נושאם … בי המימשל.

הסנאטור וויקר הביע כעס רב נוכח תכסיס זה וחברים אחרים בוועדה שלפו איש איש תזכירים אחרים, שגם הם לא הציגו את המימשל של ניכסון ואת הולדמן עצמו באור נאה. באחד מהתזכירים הללו ממליץ הולדמן לפטר אורח עובד חיל האוויר האמריקני, שגילה בזבוז רב בפנטאגון ובמיוחד הוצאה בעבור מטוסים שהוזמנו, הצולה בהרבה על ההקצבה. על דו"ח שבו נאמר, כי אותו עובד הוא מומחה גדול במקצועו, אף כי נאמנותו למימשל של ניכסון מוטלת בספק, רשם הולדמן: „הנאמנות היא החשובה".

בתזכיר אחר ממליץ הולדמן, שהיה אחד מן האנשים רבי ההשפעה הגבוה ביותר בארה"ב כולה, בשל תפקידו בבית הלבן, לפני איל תעשיה, ידיד למימשל ניכסון, לפטר אחד מעובדיו, ששמעו מפיו דברים עוינים כלפי המדיניות של הנשיא.

רוברט הולדמן בעת עדותו אתמול בוועדת החקירה של הסינאט. (תצלום איי.פי. רדיוטלפוטו)

ואולם ה„פצצה" האמיתית התפוצצה בסוף הישיבה: הוצג מסמך המצביע כי המימשל של ניכסון חתם הסכם עם החברה אי.טי.טי. ושלפיו מבוטלת החקירה נגד החברה, תמורת „תרומה" של 400 אלף דולאר לקופת מערכת הבחירות של ניכסון. את המסמך הציג הפרקליט הראשי של ועדת החקירה ומסר, כי נתקבל שלשום מהמזכירה, שחקר אותה אחד מעובדי הועדה.

אומנם שערוריה זו כבר נתפרסמה, אך עד כה לא היו הוכחות של ממש לביסוסה, בעוד אישים כשני שרי המשפטים לשעבר, ג'ון מיצ'ל וריצ'ארד קליינדינסט, דחו בתוקף … את הידיעה הזאת.

ביטוי … לפרשת ווטרגייט.

„דנו באפשרות פרישה ניכסון"

(י.פ.י.) פרישה ניכסון קוקס, בתו של נשיא ארה"ב, אישרה אמש, כי המשפחה דנה באפשרות, שהנשיא יתפטר בעקבות פרשת ווטרגייט, ואולם לדבריה החליט אביה בשלילה, באומרו: „לא אתפטר, מפני שלא עשיתי דבר שלא כשורה".

עוד אמר הנשיא, לדברי בתו, כי „נבחר לארבע שנים ויש לו אחריות" לסיים את כהונתו.

בתו הבכורה של ניכסון שוחחה — לראשונה — בפרשה זו עם עתונאים, בעת קבלת פנים שהיתה בבית הלבן לקבוצת מורים מאירלנד.

על אביה אמרה הגברת קוקס: „אבא הוא איש מיוחד. הוא מהרהר בדברים החשובים באמת. אני גאה מאוד על כך".

הבת השניה, ג'ולי אייזנהאואר, אמרה, כי בעת כינוס משפחתי בקמפ דייויד, שיכנעו בני המשפחה את ניכסון, כי אל לו להתפטר, „בשום סיבה המדינה".

לאחר מכן מסר דובר הבית הלבן, כי ניכסון לא שוחח בענין זה עם בני משפחתו, מתוך כוונה של ממש להתפטר. (יו.פי.)

תורכיה וסוריה קוראות לנסיגת ישראל

מאת פ. כהן, סופר „מעריב" באיסטנבול

תורכיה וסוריה יחתמו בעתיד הקרוב על כמה הסכמים לקיום פעולה בתחומי הכלכלה, התחבורה, התיירות. כמו כן נקבע, כי שרי החוץ של שתי המדינות ייפגשו לפחות פעם בשנה.

פרטים אלו נמסרו בהודעה משותפת, שפורסמה אתמול, בעקבות ביקורו של סגן ראש ממשלת סוריה ושר החוץ שלה, עבד אל חלים חדאם, בתורכיה.

ההודעה המשותפת מדגישה את הצורך בנסיגה ישראלית מהשטחים ערביים כבושים, קוראת לישראל לכבד את הזכויות … לטובת העם …, ודורשת שיעשו מאמצים לכביאת פתרון המתחשב בזכויות החוקיות של העם הפלשתיני.

סוריה מצידה מביעה הבנה לעמדת תורכיה בנושא הקפריסאי.

י. צור הודיע לג. מאיר על רצונו לפרוש

מר יעקב צור, יו"ר הדירקטוריון של קק"ל, הביע במכתב אל ראש הממשלה גב' ג. מאיר רצונו לפרוש מהפקידה.

מכתב דומה שלח אל אחרים מראשי מפלגת העבודה, לרבות מזכיר המפלגה ח"כ א. אליאב.

ועידת חבר העמים תדון גם בטרור ובחטיפות מטוסים

מאת שמואל שגב, שליח „מעריב" באוטאווה

בעיית הטרור וחטיפות מטוסים היתה בין הנושאים שיידונו בוועידה ה־19 של מנהיגי מדינות חבר העמים, שנפתחה היום באוטאווה.

זוהי הפעם הראשונה, שועידת מנהיגי חבר העמים נערכת בקאנאדה, והפעם השלישית שהועידה מתקיימת מחוץ לגבולות בריטניה, מאז נוסד ארגון חבר העמים, לפני 29 שנים. הכינוס האחרון של חבר העמים נערך בינואר 1971 בסינגאפור.

בנושא חטיפות המטוסים יועלה על־ידי ראש ממשלת ניו־זילנד, נורמאן קירק, בעקבות פיצוץ הג'אמבו היפאני בבנגאזי, בשבוע שעבר. החטיפה וההשמדה, חסרת־הטעם של המטוס היפאני, עוררה תשומת לב בכל מדינות העולם.

הועידה תיפתח על־ידי ראש ממשלת קאנאדה, פייר אליוט טרודו. מלכת בריטניה אליזבת, הגיעה השבוע לביקור של תשעה ימים באוטאווה, אולם היא לא תהיה נוכחת בטקס הפתיחה וגם לא תשתתף בדיוני הועידה.

מנהיגים מ־32 מדינות

בכינוס משתתפים מנהיגים מ־32 מדינות, המפוזרות על פני חמש יבשות, הם מייצגים 900 מליון בני אדם — מהם 70 אחוזים אסיאנים ורק 10 אחוזים אירופאים. 9 ראשי ממשלות לא ישתתפו בועידה וראשי המשלחות מארצותיהם יהיו שרי החוץ.

ללא ספק, ההעדרות הבולטת ביותר היא זו של נשיא אוגאנדה אידי אמין, שסירב להשתתף בכינוס, כיוון שהמלכה אליזבת סירבה להעמיד לרשותו מטוס מלכותי מיוחד ויחידה מגדוד המשמר הסקוטי. עם זאת מוסרים מקורות בועידת הפיסגה, שאמין לא בא לאוטאווה, כיוון שפחד שמתנגדיו יעשו לו את אשר עשה לראש הממשלה הקודם, מילטון אובוטה. אמין הדיח את אובוטה בזמן שהלה היה בועידה הקודמת של חבר העמים בסינגאפור, ב־1971.

500 שוטרים רוכבים

ממשלת קאנאדה עשתה מאמצים ניכרים, כדי שועידת הפיסגה תעבור ללא כל תקלות. תקציב מיוחד של 2.5 מיליון דולאר הוקצה לצורך הכינוס ונוסף לשוטרים ואנשי הבטחון שכל ראש מדינה הביא עמו, הציבה הממשלה הקאנאדית 500 שוטרים רוכבים, כדי לשמור על החוק והסדר סביב אולם הועידה. צלפים … כדי לשמור על חייהם של ראשי המשלחות, והמנהיגים יוכלו להגיע ממלונם אל אולם הועידה במנהרה תת־קרקעית, מוגנה על־ידי סוכני המשטרה החשאית הקאנאדית.

לבירה הקאנאדית הגיעו גם 750 עתונאים ואנשי טלויזיה, שיסקרו את האירועים בתשעת ימי ועידת הפיסגה. מיד לאחר טכס הפתיחה יפגשו ראשי המדינות בדלתיים סגורות, כדי לאשר את סדר־היום של הועידה. סעיפי סדר־היום כוללים יחסי מזרח־מערב, הניסויים הגרעיניים של צרפת באוקיינוס השקט, ההתפתחויות הכלכליות העיקריות בשנתיים האחרונות, היחסים הפנימיים ושיתוף הפעולה בין מדינות חבר העמים לבין עצמן.

ללא כיסוי...

בנאום בכנס תנועת העבודה הציונית

גולדה מאיר: פיצוץ ועידת עולי בריה"מ — „תאונת דרכים"

מאת מרדכי אלקן

ראש הממשלה, גב' גולדה מאיר, הגיבה אמש על פיצוץ הועידה של עולי ברית המועצות: „זו היתה איזו „תאונת דרכים" קשה ומצערה — והנזק לא ניתן לתיקון! בועידת עולי ברית המועצות אמרתי להם: עוד תהיה לי נקמה מכם, כשיבואו עוד המוני יהודים מברית המועצות, ויצעקו, שאתם היקרים".

(ראה עמוד 13)

ראש הממשלה דיברה ב„בית ברל" בצופית, בפתיחת הכנס העולמי של תנועת העבודה הציונית, לציון 75 שנה לציונות העובדת. בכנס משתתפים משלחות מ־17 מדינות. הנעילה החגיגית של הכנס תהיה ביום א' הבא, בהשתתפות נשיא המדינה, פרופ' אפרים קציר.

בדברה על הישגיה של תנועת העבודה הציונית — אמרה ראש הממשלה בין השאר: „היתה זו התקופה, שהביאה לנו את המהפכה הגדולה בחיי העם. היא באה קצת יותר מדי מאוחר; נקל לחשוב, מה היה עתיד עמנו אילו קמה מדינת ישראל בשנות השלושים המוקדמות — ומה צלה לעם ישראל ובמה שלכנו, שאחרה לקום".

ראש הממשלה ציינה בסיום ברכתה למשתתפי הכנס: „אני מאמינה באמונה שלמה, שלא לבדנו בנינו את המדינה. אבל שהתנועה הציונית הסוציאליסטית, היתה הכח הגדול, הדבק והמניע — אין כל ספק!"

יו"ר תנועת העבודה הציונית, ח"כ יצחק קורן, יפתח את הכנס בקריאה: „הצא מכנס זה הקריאה להמוני העם בגולה ובישראל, להצטרף אלינו — כהגנה תנועת העבודה הציונית, בחידוש ובחזוק הערכים, לקידום העם והמדינה".

היום ישתתפו בדיוני הכנס: מי שהיה נשיאה השלישי של ישראל, מר זלמן שזר; ראש הממשלה גב' גולדה מאיר ושר החוץ מר אבא אבן.

„עץ הזית" סביב העולם

בשנה החולפת הגענו גם ליבשת אוסטרליה, מדינה זו רוכשת את סבון היופי 'אוליביה' בכמויות הולכות וגדלות.

עתה נמכרים מוצרי 'עץ הזית' בחמש יבשות תבל. מפעלים רבים הוקמו עפ"י ידע שלנו ועפ"י מומחינו באסיה, אירופה, אמריקה, אפריקה הדרומית ובאוסטרליה. ב־1972 הסתכם היצוא שלנו, בולל סבון 'אוליביה' ב־3,5 מליון דולר

תחזית היצוא של השנה מגיעה לסך של 9.000.000 דולר.

מוצרי 'עץ הזית' — מוצרי איכות ברמה בינלאומית.

עץ הזית

פרסום מג"ד

בסיור כתבים פרלמנטריים ברמת הגולן:

מנהל הפיתוח בקק"ל קורא להקים עיר בת 30 אלף נפש במרכז הרמה

את סופר „מעריב"

… מינהל הפיתוח בקק"ל, מר מאיר … קרא לגורמים המוסמכים להכין תשתית לעיר במרכז רמת־הגולן … 30.000 נפש.

… סיור של הכתבים הפרלמנטריים, שנערך אתמול ברמה, מסר מר … כי תוכנית־אב הכוללת … המוסדות המיישבים … להושבת של 60.000 איש ברמת הגולן, מהם 10.000 דרוזים. 60 אחוזים מן … יהיו בעיר ויתפרנסו מ…, קיט ושירותים; 20 … יחיו ביישובים קטנים … החרמון ובצפון־מזרח … ים ותיירות, ו־20 אחוז יתפרנסו מחקלאות. כיום … ברמת־הגולן בדרך 150 יהודים בלבד, ב־15 … . הוכנית האב כוללת …

… ים שמקורם בתרומות … ישראל, עוסקת הקרן בפריצת דרכים, בהכשרת קרקעות, בהקמת … ים, באיגום מי נגר … עד כה הכשירו עובדי הקרן הקיימת ברמת הגולן כ־42.000 דונמים, … יכשירו עוד 36.000 … בין היתר, התחילה הקרן הקיימת לפנות … מן העיר קוניטרה … לחקלאות, ששטח של רמת־הגולן הוא מליון ורבע דונמים, אך רק חלק קטן מתאים לחקלאות. חלק נכבד מן השטח יוחד למרעה וליער.

זרעי ארז הלבנון

מנהל הייעור של הקק"ל במחוז הצפון וברמת הגולן, מר טוביה אשבל, גילה לכתבים הפרלמנטריים, כי לפני שנתיים וחצי הצליחה קק"ל בכיר ברמה להשיג 70 זרעים של ארז הלבנון. הזרעים נבטו, ועתה גדלים ארזים במשתלת הקרן הקיימת בקוניטרה. מר טוביה אשבל לא גילה כיצד השיג קק"ל את הזרעים יקרי המציאות, אשר הלבנונים שומרים עליהם כעל נכס לאומי, אך הסכים לגלות, שעל פי בקשתו הבכיר הקיין להשיג את הזרעים, ויום אחד הגיעה לידו מעטפה ובה שלושה אצטרובלי ארז לבנוני. על המעטפה היו רשומות הוראות זריעה בערבית.

עד אשר יגדלו השתילים ויזרעו זרע, תעבורנה 30 שנה. אך בינתיים הצליחו מומחי הייעור של הקרן הקיימת להשיג כמה אלפי זרעים נוספים של ארזי הלבנון. ישראל אומנם יכולה להשיג זרעים של ארז אטלנטי, אך מכיון שבית המקדש נבנה מארזי הלבנון, מעוניינים ירני הקק"ל לגדל דווקא ארזים אלה ולא אחרים.

תוכנית הקמת לייעור

מר טוביה אשבל מסר עוד, כי הקק"ל הגישה לוועדה בין־משרדית תוכנית לייעור שטח בן 50—60 אלף דונמים ברמת הגולן, והביע תקוה, שהועדה תאשר את התוכנית. עד כה ניטעו ברמה אלף דונמים יער בלבד, ובשנת תשל"ד יטעו עובדי הייעור של הקרן־הקיימת ברמת הגולן עוד כ־2000 דונמים, ובהם כ־300.000 עצים. הנסיון שהצטבר לימד את יערני הקק"ל, כי בצפונית מקו הגובה 800 — שהוא קו השלג — יש לנטוע עצי מחט (אורן) ומן הקו הזה דרומה יש לנטוע עצי עלה (סוגים שונים של אקליפטוס).

השטחים שיינטעו בעצי יער בתשל"ד יתרכזו באגן ההיקוות של נחל המשושים, ובחורשות קטנות ליד היישובים. אם תאושר תוכנית הקרן־הקיימת, תוא הנס"ע להפוך רמת הגולן לאיזור תיירות ונופש.

רכבל במבצר־אבו

מנהל הייעור בקרן הקיימת בנהת הצפון וברמה, מר טוביה אשבל, מודאג מן השריפות במורדות … ובנירה, בתחומי הקו הירוק. הוא הציע לראשי הקק"ל ליישם בדרך הירים זה רעיון … בהרים … בארצות הברית, ולהקים רכבל כבבה־אש. כיום עוברות שעות אחדות מן הרגע שאיש הצפית האש מודיע על השריפה ועד שהכבאים מסוגלים להגיע למוקדי השריפה בבידורות. על פי ההצעה החדשה, יוכל הרכבל לנוע על פני כבל מלמטה למעלה; והכבאים לאמצע ההדרון — לשנות כיוון ולנוע לאורך היער, בקו מקביל לכביש קרית־שמונה — הגור. לאחרונה הופעל באיזור זה בסוס כיבוי, אשר הצליח להציל שטחי יער שאחזה בהם האש.

כביש לקלעת נמרוד

עובדי קק"ל משלימים בימים אלה התקנת כביש בצפון הרמה, בין מעיינות הבניאס לבין המבצר הצלבני או המוסלמי קלעת־נמרוד … — למרגלות החרמון. הכביש יהפוך את המבצר בן המאה ה־12 לאתר תיירות, שממנו נשקף נוף מרהיב של הרמה ועמק החולה. … הכביש — בן שמונת הק"מ — כבר הושלם, ועתה עוסקים הפועלים בהקמת גדרות־מגן מתכת, כדי למנוע הידרדרות מכוניות לתהום. את הדרך פרצו טרקטורים של הקרן הקיימת, ובכך … הכביש — … מערכת כבישים חדשה בצפון הרמה, בת 250 ק"מ. הכנת מערכת הכבישים ברמת־הגולן נעשית על פי בקשת צה"ל ועל פי צרכי ההתיישבות והתיירות.

„ירידה ניכרת בפשיעה בחיפה"

ניצב־משנה מ. רון: חל גידול רק בעבריינות „הצווארון הלבן" (רמאות ומעילות) ובתאונות דרכים

מאת דוד זהר

… ירידה ניכרת בפשיעה … במרחב חיפה, נסתמנה בשבעת החודשים הראשונים של השנה — מסר אמש במסיבת עתונאים, מפקד משטרת מרחב חיפה, ניצב־משנה מרדכי רון.

… שנה — אמר … — צויינה השנה ירידה במספר הכללי של התיקים … הירידה … הראשונים של השנה בשיעור של 12 אחוז … התקופה המקבילה אשתקד. בעבירות נגד הרכוש, … ההתפרצויות, חלה ירידה … 666 תיקים, (15 אחוזים) בהשוואה לתקופה ינואר־יוני 1972. ירידה מרשימה במיוחד (ב־32 אחוז) חלה בתחום של גניבת רכב. מר רון זוקף ירידה זו לזכות קריאותיה החוזרות ונשנות של המשטרה לאזרחים לצייד את מכוניותיהם באביזרי בטחון ובמקשים על הגנבים.

מהפכה מתוכננת

ירידה כללית חלה גם בתאריכי פשעים אחרים. לעומת זה מסתבר כי השיגשוג הכלכלי … נתנו אותותיהם לרעה: עבירות „הצווארון הלבן", כלומר הונאות ומעילות, עלו ב־20 אחוזים לעומת התקופה המקבילה של השנה שעברה.

במשטרת מרחב חיפה זוקפים לזכותם בחודשים האחרונים גם הנהגת … של … העולם התחתון … כמו כן פתחה המשטרה במערכה … נגד אנשי העולם התחתון, עם גילויי הניצנים הראשונים של התארגנות לגביית „דמי חסות" בבתי־קפה … „בעלי מועדוני הלילה ובעלי בתי־קפה נוהגים נקראו אלינו לחקירה. בתחום זה אין פשרות ונפעל ביד … עם כל גילוי של נסיון לגביית „דמי חסות" — אמר סנ"צ חיים פרנקל, סגן מפקד המרחב.

… שודדי בנקים …, … הוקם השנה צוות … ניידות מיוחדות, עם … מתוגבר, … בקומות אלה.

מדו"ח … בתקופת השנה ינואר—יוני 1973, … 7296 תיקים לעומת 8115 בתקופה המקבילה אשתקד.

הנהלת המרכז החופשי לא קיבל כל החלטה בקשר למערך החד

הדיון יתחדש ביום ג' בשבוע הבא ✶ רוב הנואמים מתנגדים להצטרפות למערך ה

מאת דניאל דגן

„נמשיך בהכנות קרתא־ניות לבחירות, כאילו אין הצעה על הקמת מערך חד־ש, ונאזין להצעות למע־רך חדש, כאילו לא מדובר על הליכה עצמאית"...

במלים אלה סיכם אמש ח"כ שמואל תמיר את הדיון, ש־היה בהנהלת מפלגתו, שהת־כנסה בתל־אביב. ההנהלה לא קיבלה כל החלטה בנושא ה־מערך המוצע, והקיים על כך דיון נוסף ביום ג' הבא.

תמיר המשיך: „ח"כ אלי־עזר שוסטק ואני אמרנו, ש־נעשה כל מאמץ למען הקמת המערך החדש, אך אין פירוש הדבר שנסתם הגולל של אפ־שרות של הויה לאומית ממ־לכתית שתפעל אחרי הבחי־רות, לאור שנופיע באותן מע־מאי. אצלנו יהיה לב פתוח לכל האפשרויות".

ח"כ תמיר הדגיש, כי עד לבחירות להסתדרות נותרו עוד כ־35 יום בלבד, ועדיין לא הופנתה אל המרכז החופשי שום הצעה מצד גח"ל. בהגיבו על ההתקפות שהושמעו נג־דו אמש במרכז „חרות", אמר: „מלאכי שרת לא היו יכולים להיות מעודנים יותר מכפי שהיינו אנחנו בדיון זה, נוכח הפרובוקציה הזדונית של אבא.

„עוד ייכתבו פעם זכרונות, ויצויין בהם, מי צריך לסלוח למי, ומי נקרא להתנצלות. עוד יוזכר לציבור כי אחראי ל־כך, שבמשך 20 שנה לא ניתן לפלוני, אלמוני ופלמוני, להח־דיר לאופוזיציה את הדינאמי־קה האוטיסטית לשעתה המרכז החופשי, ולהביא להקמת מפ־לגה לאומית ליברלית ביש־ראל; ומי אחראי לכך, ש־רק אתמול יכול היה עזר וייצ־מן להודיע על שובו למפלגת „חרות".

תמיר גם ציין, כי אם יוקם המערך החדש, ושותפיו לא ירצו להקרא „גוש ימני" — הוא יהיה חייב לאמץ לעצמו את השם „מרכז", ויחד עם זאת להיות חופשי. לדבריו, רק הזיקה והתעצמותו של „ה־מרכז החופשי" הם שהניעו את „חרות" להסכים להקמת המע־רך החדש.

הוסיף תמיר: „יכול להיות, שבסופו של דבר יקום רק גח"ל מורחב, בלי מרכז חופ־שי. ואולי אפילו ישנה את אריק שרון ועזר וייצמן, ו־ידועות הרשימה הממלכתית והתנועה למען ארץ ישראל השלמה, ויודע הציבור — ש־מערך אמיתי ומרכזי חדש, בעל תנופה, לא ייתכן ללא המרכז החופשי. אני אומר זאת בכל הענווה והתחושה דרך ה־ארוך לכל הגורמים האחרים".

אזהרה סמויה

ח"כ תמיר הציע לחבריו לא להשיב על סגנונה של „חרות" במגנון דומה, וציין: „איכפת לנו, שנוף היתכן בארץ אחר־רה כה צמורה ולא צמיחה של צרות עין. זה מעציב כתופעה, ויש בכך תולי שהר־ציבור חייב לתת עליו את הדעת. והיה תוצאה של מש־טמת הרגן. הם היו רוצים להיות שותפים למוחץ שלנו, אך אינם יכולים".

תמיר שלל את ההערכה, כאילו „המרכז החופשי" ימצא במלכודת, ואמר שמפלגתו הלך לכל משא ומתן על ליב־כה, כמתוך תחושה של כוח והישג.

ח"כ אליעזר שוסטק הדגיש, כי שום גורם לא פנה אל המרכז החופשי בהצעה למע־רך כלשהו, ולכן אין מקום לקבל החלטה בנושא. בתגו־בו על הדברים במרכז „חרות" אמר: „נחשוף לעין כל תוכו השחור במפלגה זאת, מפני שמואל תמיר. היה זה ביזוי של „חרות" לעין כל, וברור כי־שמע, שכל השוסל במוסד פסל. רק אנשים שעוסקים בתחרות אישית, ואינם מס־גלים לעבודה קונסטרוקטיבית משותפת, יכולים לדבר כפי שדיברו. ההתקפות שהושמעו הן כה זולות, שאין טעם ל־התווכח איתן. הקו זה דיון מתחת לכל רמה שכדאי ל־התייחס אליה. מתכנני הביזוי התבלע סבורים בוודאי, ש־משהו יידבק. הם טועים. ה־קינאה שדיברה מתוך גרונם תתנקם בסופו של דבר רק בהם עצמם".

הדיון בהנהלת המרכז ה־חופשי נמשך כארבע שעות, והיה רגוע. רוב הדוברים הת־נגדו להצטרפות למערך ה־חדש, או שקראו להתנות את התמיכה בו בהתנגת תנאים סבירים מבחינה עקרונית וי־ייצוגית. להלן לקט מדבריהם.

שמעון דגן אמר: ב„חרות" היתה הצגה גדולה, כאילו בגין נלחם במתנגדים להקמת המע־רך — שבראשם עומד מכירו האישי יחיאל קדישאי. אדם זה, המלווה את בגין כצל, אמר שצריך לעשות לשמואל תמיר מה שעושים לשור מו־עד — כלומר לסקלו באבנים. אם זהו מדבר, הרי הוא מדבר מגרונו של בגין. המט־רה היחידה של בגין היא לגרום לנו לכוף את הראש, ואחר כך להסל אותנו מבפני־נה רוחנית, על ידי חנק ו־השמדה. אל תתנו יד למלכו־דה זאת.

אלי הורשן אמר: במערך החדש לא נהיה מגוש אלא גלגל רזרבי למכונית של מנצ־ציר.

קריאה: יש שם ארבעה מנצ־צ'רים.

הורשן: האוירה העכורה ש־נוצרה היא לא בפינה אלא במרכז החרות, על ידי מסע ה־שיסוי שהתנהל ב„חרות". ה־אינטרס הלאומי לא מחייב או־תנו להתאבדות.

איתן לבנשטיין: טעות להצ־טרף למערך, שיחזיק את כל מה שרצינו להשיג במפלגתנו העצמאית.

שמואל ברשור מקיבוץ כפר רופין: אל ניפול למלכודת שבהן לא יישמע קולנו. הבה נמשיך ללכת כתנועה עצמ־אית.

דוד קפר מדימונה: הציבור רוצה ליכוד, ועלינו להקשיב לרחשיו. ח"כ יורם ארידור דר־שש מכך, ש„חרות" לא תהיה רוב בתוך המערך החדש, ה־צדק איתו. הוא עצמו יהיה שם בגודל של יוד.

„בגין חושש מבחירות"

חיים ליפשיץ: לפני שבוע התברר לבגין, שליכוד עם ה־מרכז החופשי ימנע את חלו־קת הארץ. ומה היה לפני שנה, שנתיים ושלוש, כאשר סרב להצלות את שמבו של דל שפתיו? הסיבה פשוטה — הוא חושש מבחירות. ד־יודע שאם לא יצליח הפעם, אין לו עוד מה למכור ל־ציבור. לאיש זה, שנכשל ב־שבע מערכות בחירות אין בשורה חדשה, אלא סטגנציה. הוא לא המנהיג כדי לעמוד בראש גוש חדש.

פרופ' גילון, ממודנס: בגין כבר היה צריך להסיק מסקנות וללכת, אילו באמת היה מנהיג גדול. איננו מכיר בישויים שלו, חוץ מ„מן ג'יג'לי", אך אני סבור, שאין לשבור...

דני גילרמן: הכנס הזה הוא סמינריון ליוסי אנשי... את למרכז „חרות" שבו היו התקפות ארכ... נגדי ל„חרות" אחרי עזר וייצמן וסרום... יצאתי משם, כי... לשוות במים עכורים דגי רקק, שמסתובב... קרייתן ממולא אחד.

יעקב זליגר: אני... את כאבם של תמיר שבגללם פרצה ההס... „חרות". אנחנו הרמנו את דגל הליכוד להמשיך לשאת אותו.

יוסי אילמרס: בגו... על מערך יש להעמי... תביעתם — אי הגבל... לות האופוזיציונית פנים, שינוי שיטת ושמירת כוחנו הריאי... מה. יש להמשיך ב... הכת השלטת ב„חרות"...

אורי קולר: בגין השרוול אס, והכניס... פינה סגורה של ה... מניף חרב עם שני... דים: אם נכנס למעו... אותנו, ואם לא נכנס... אי מבודדים. גוזי... איתנו בתמרוני השד...

מוקי מלצר, חבי... עיריית אילת, גילה, אצל בגין לפני... הציע לו להסכים לה... רך כוחות רחב — בסירוב מוחלט. מלצ... שלדעתו יש להמוך המערך החדש למרות את ההתנשאויות ב... „חרות". הסביר על רקע השרוול שם לאור אופוזיציה.

דוד יוסף אמר, כאשר קרא, כי... „חרות" שוזה נתון בתקופת הסוזן — שינאה כזאת כלפי... אל תמיר, חבוד לו אציל. „בשעה שי... כתב על התקפה... מוזר", הוסיף יוסף... תמיכה בהקמת המער... ואמר כי אם מיש... להכניס את „המרכז למלכודת — אל יז... לו עסק עם טפשים.

אלה כמה קראה... קים מערך עם... גרמה בויזן „חוק... פרי". היא תבעה ל... אים ברורים וחד־מש... כל מקרה של־מהא... לסרב אותו אם תנ... לא יתקבלו.

גלילי אינו מתפעל

„אין אני רואה סיבה להתפעל מליכוד של גוש ימני" — אמר אתמול השר ישראל גלילי בכנס פעילי המערך, בחיפה שנערך לרגל מסע הבחירות להסתדרות.

בהשיבו לשאלות בענין המערך הגבוי, המשיך ואמר השר: מערך זה, אם יקום, יהיה לו שני סימני היכר: התנגדות, עקביות יותר לתנועת העבודה, וכוונות שאינה מסייעת אלא מכבידה על סיכויי השגת השלום. הנואם הדגיש, כי אין הוא בא להמשיך אף יהודי שכזה הוא שולל שלום, אלא שישנה מדיניות המותחת אפשרויות לשלום ולעמתה מדיניות המכבידה ומרחיקה את סיכויי השלום.

בהמשך דבריו אמר מר גלילי, כי מבחינת המערך מחייבת התארגנות הגוש הנגדי הליכה אל הציבור מתוך אחדות משותפת ומדינית ברורה. כן אמר שיש להבליט את סימני הייחוד של מדיניות הברזית והלוכית בעיצוב החברה הישראלית וקידום התנעמת הציונית. (ע)

בן־אהרון: המאבק העיקרי בבחירות — נגד הימין

מאת ישעיהו אביעם

האלוף (מיל.) אריאל (אריק) שרון, „העלה אמש על הבוחנה" של מזכיר ההסתדרות מר יצחק בן־אהרון בהופיעו בפני כנס מחוזי של חברי „המשמרת הצעירה" של „המערך" בנוש דן ואמר שמרחוקה שנערך בבית התרבות של ההסתדרות ברמת־גן.

מזכיל ההסתדרות טען בפני הצעירים, כי המאבק העיקרי המשם במערכת הבחירות הוא נגד הימין „בין אם יקום המערך החדש ובין אם לאו". אין הדבר בעל משקל מהותי לבחירות להסתדרות — אולי לגבי הכנסת תהיה למערך זה משמעות. „חרות" מציגה עצמה בכמה וכמה מסכות, כלפי המעסיקים ובעלי ההון במסכה אחת וכלפי הפועלים במסכה אחרת, ולא יעברו ימים רבים ויתברר שהמערך הימני החדש בא לעולם משום שלאריק שרון לא היה נוח להצטרף ל„חרות" בגלל עברו ובגלל קשריו.

להלן טען מר בן־אהרון כי הגוש הימני הזה הוא בעל וחק בהתנגדותו לתנועת הפועלים, אם כי בעל וחק צעיר יחסית בתוך ההסתדרות.

גח"ל יפנה למפלגות הקטנות בשבוע הבא

מאת כתב „מעריב"

גח"ל יפנה כנראה ביום א' אל המרכז החופשי, ה־רשימה הממלכתית והתנועה למען ארץ ישראל השלמה, בהצעה רשמית לפתוח ב־משא ומתן על הקמת מערך כוחות משותף לקראת ה־בחירות.

עדיין לא ברור, אם ההצעה תתייחס להקמת מערך בבחי־רות לכנסת בלבד, או גם ל־הסתדרות ולעיריות. בצימת חטיבות גח"ל למשא ומתן ה־קבע במשך סוף השבוע, ד־תהיה מורכבת כנראה מחברי הנהלת הגוש. אריק שרון ישל חלק פעיל במגעים שיתנהלו עם המועמדים למערך המוצע. להיום נקבעה לשרון שורת פגישות עם צמרת גח"ל, ויש להניח שיידונו בהן בעיות ה־כרוכות במשא ומתן הצפוי.

מוכיר הרשימה הממלכתית ח"כ יגאל הורביץ אמר אמש, כי מפלגתו לא תקבע את עמ־דתה המחייבת לגבי הצעת „ה־מערך הרחב", עד שתוגש אליה פניית הצטרפות. גם „המרכז החופשי" טרם גיבש את עמדתו הסופית, והוא ממ־תין לפנייה מצד גח"ל.

האחראי על ההסברה ב־גח"ל, ח"כ יוסף תמיר, אמר הבוקר, כי פניית גח"ל למפ־לגות המוצעות להשתתפות במערך החדש התעכבה עד כה, בגלל הצורך לכנס את מוסדות המפלגות לקבלת ה־החלטות המחייבות. ביום א' תתכנס בתל־אביב הנהלת ב־ח"ל, כשעל סדר יומה הגולת המגעים עם המועמדים להשת־תתפות במערך, הביקיבה זאת ייבחרו ועדות לצורך המגע.

✶ הפיקה להחזיר את צבי אלרהמי, מגב"ל „עמידר" ל־ראשות המועצה המקומית מגדל העמק בקדנציה הבאה — לאחר שעל פי הצעתו נב־חר כבר כמעמד מגד ומ"מ, אברהם בר־שמעון — הוגשה אתמול למזכיר מפלגת העבו־דה אליהו מטלות של בזיבי מועצת סניף מפלגת העבודה במגדל העמק. כך אברהם בן שמעון בתקן שנה בו־דר כר־עצה מגדל העמק בפועל.

אתי ושייקה גנ"אל
מודיעים בשמחה על הולדת
הבת הבכורה יפעת
נכדה ראשונה של
יהושע וחוה רוזן · אלימלך ובלומה לנגה
תל־השומר · ג' באב תשל"ג, 1.8.73

מקצוע בטחון פרושו
בני 15 ומעלה*)
(בוגרי כתה ט')
נמשכת ההרשמה
ללימודים טכניים תעופתיים
במקצועות:
מכונאות מטוסים ✶ חשמל מטוסים
מכשירנות מטוסים ✶ אלקטרוניקה תעופתית
משך הלימודים — כשנה וחצי, שכר לימוד 480 ל"י
הלימודים נערכים בביה"ס הטכני של חיל האויר בתנאי פנימיה
עם גיוסם לצה"ל ישרתו הבוגרים במקצועם בחיל האויר.
פרטים והרשמה בכל לשכות הגיוס ובדאר צבאי 2704/ש
לבוגרים מוענקת תעודת גמר מטעם משרד החינוך והתרבות.
*) למקצועות האלקטרוניקה — בוגרי 10—12 שנות לימוד עד גיל 18.
*) למקצועות האחזקה — בוגרי 9—11 שנות לימוד, עד גיל 17½
בוגר ביה"ס הטכני של חיל האויר, הניגש לבחינות בגרות חיצוניות פטור מבחינות מוקדמות במקצועות פיסיקה, חשבון והנדסה.
בית הספר הטכני של חיל האויר חיפה
המעוניינים לקבל פרטים נוספים ימלאו את התלוש שלהלן:
לכבוד דואר צבאי 2704/ש
ברצוני לקבל פרטים נוספים על בית הספר הטכני של חיל האויר. נא לשלוח לי חומר מתאים
השם ....
הכתובת .... הגיל ....
השכלה / מס' שנות לימוד

חנות ויצו
תל־אביב, רח' אלנבי 87
מכירה כללית
מיום 2.8 עד 20.9
הנחות של
20% - 50%
החנות פתוחה מ־8 בבוקר
עד 7 בערב ללא הפסקה.

מועצת הפועלות · ארגון אמהות עובדות — חיפה

בית הספר למטפלות בילדים
אומנה
חיפה
מודיעים על פתיחת
קורס למטפלות בילדים
ב־1.9.1973
10 שנות לימוד לפחות. משך הקורס 18 חודש בתנאי פנימיה, ללא תשלום שכר לימוד וכל־כלה. המעוניינות תפנינה לבית־הספר חיפה, נוה שאנן רחוב חניתה 96—98, טלפון 222177.

קנה דירתך בדירות גינדר
רח' הרצל 59 ראשון־לציון, טל. 946180
דירה למשפחה
דירת רווחה 3½ חדרים לחזית
הרשמה: 2,000 ל"י
חתימת חוזה: 38,000 ל"י
בתשלומים עד לכניסה: 35,000 ל"י
משכנתא לא צמודה: 20,000 ל"י
95,000 ל"י
במחיר:
95.000 ל"י

אילן
איגוד ישראלי לילדים נפגעים
סניף תל־אביב
תודותינו נתונות לחברי
אגודת
„חיים טובים" יפו
על יוזמתם הברוכה
בארגון הנשף הנפלא
שכל הכנסותיו הוקדשו לאיגודנו

לטובתך הקדם למסור מודעתך
ל„לוח מעריב" — ביחוד לערב שבת

מעריב לנוער
בשיתוף עם ויצו תל־אביב
מכריזים על
תחרות לגילוי כשרונות צעירים
בשטחים: נגינה, שירה, קריאה, משחק, מחול, פנטומימה, חיקוי וכד'
למצטיינים שיופיעו בכנס אשר יערך ב„היכל התרבות" תעניק ועדת שופטים מיוחדת מילגות שונות.
המעוניינים להרשם (עד גיל 18) יפנו בכתב אל „מעריב לנוער", ת"א, ת.ד. 20020, לא יאוחר מ־15 באוגוסט 1973 ויציינו שמם, גילם, כתובתם, בית־הספר בו הם לומדים ופירוט סוג הופעתם.

30 של המש...
בגלין מחר
ספורי בראשי
✶
העתונות גולם על יוצרו!
רב־שיח ש... עורכי עתוני
✶
ראיונות עם מ... ההסתדרות ועם הרמטכ"ל
✶
שפע רשימו... ורפורטז'ה של סופרים ועיתונאים
לעבירת שוכלדור
12 אזיז במצב...
לפנות טל. 3310...
למכירה מתפ...ית?
1.8.77 פרסום בטלפון 3765
בהזדמנות מכ... לאיקוס ...
נעצרת אמסל... חדשה במצב 75x100 ל"י...
סו למגע לטלפון 26266 063-77815
לא תשכח... אף פרסום... למוצר הרשום... מלעות ל„בסוף... פרסום ברינו...
חלל 23 בטפר 7222

ה. יוסטוס / מעשה בתסריט

בא לידינו תסריט מאת מר בנימין חיים, יליד הארץ שישב מספר שנים בארה"ב, ועלה ארצה וכאן, כסתבר, הפיק כמה סרטונים קצרים, וגם זכה בפרס בפסטיבל הסרטים בצפת.

התסריט שלפנינו נועד לסרט צבעוני באורך מלא. שמו „הבננה השחורה", או „שלום ביבר" ובתזכיר מאת המחבר-המפיק, המופנה למשקיעים-בכוח, נאמר כי הוקם ועד באמנים של שלושה — בתוכם הסופר אהרן כבר — „שיפקח על ההפקה"; כן מובא צילום של מכתב מאת מנכ"ל ההסתדרות י. בן-אהרון אל רגבי עובדים הכבלין לסייע לבר חיים במפעלו זה; כן נמסר בו כי ההשקעות ימומנו, בין השאר, גם על-ידי הטבה מהמחלקה לעידוד הסרט במשרד המסחר והתעשיה, ואמרו-אמנם — כי בר חיים זכה עבור התסריט בפרס מטעם המועצה הציבורית להרבות ואמנות של משרד החינוך בסך של מאה ועשרים אלף לירות.

וקראנו את התסריט — פעם ופעמיים — ועדיין אנו משפשפים את העיניים.

תקצר היריעה. לא נוכל להביא כאן את התסריט בכללו, — וכמובן, חבל. אבל ננסה לעשות, כמיטב יכולתנו במסגרת המצומצמת, ונכתה — די יהיה גם בכך.

*

הפתיחה: מטוס „אל-על" מגיע מניו-יורק, בין הנוסעים היוצאים — סכס', אמריקני בעיר הנראה כקאובוי עם גיטרה והרמיל-גב, וארבעה חסידים הנושאים ארון מתים. הם נוקשים עם הארון, הכל מפנים להם דרך, והנה לאחר שעוברים את המכס, בוקעת מתוך הארון מוסיקה של „רוק-אנד-רול". המוכס ממהר לעברם, הם מתחילים לברוח, עולים על כרכרה המוכנה להם, נהוג בידי יוסל'ה, כשאליהם מצטרף גם סכס'. המוכס והשוטרים רודפים אחריהם ולאחר הרפתקאות, מצליחים החסידים להגיע עם הארון המשמיע „רוק" אל „שכונת חסידית" בירושלים.

שם הם מתקבלים ב„ברוך הבא"! ובהכמרות של התוגה, הארון נפתח ובו — אברהמ'לה (עם טרנזיסטור בידו), המדרשי „שמרד בסביבה החסידית" וברח לאמריקה ועתה החזר (אמו „צר בות קשה בלהיו ומגהירה: הה, בגדים בשט זז זו ווים גיסאוויקן מצו אמריקה!"...) החסידים נושאים את אברהם מתוך הארון, הנשים מוציאות מהארון בפתורי עגק, פלקטים פסיכדליים וכו', ו„נוצר ניגוד בין הצבעים הצלילים לדקנות הקודרות של החצר החסידי עם ספרי התורה המנורה".

ספרי תורה? כי אכן בתחיל מבצע גירוש הדיבוק ההיפי באברהם... שבעה בטבוריה נרות שחורים... החסידים מתחילים לשיר את שיר גירוש הדיבוק... אברהם מתחנן בפני אביו שלא ישרפו את בגדי ההיפי שלו, והלה משתיקו במכת „קראטה" חסידית המשאירה אותו חסר הכרה... גירוש הדיבוק נמשך עד שהולכים למקוה; עומדים להטביל את אברהם לטובה — המשבקת בן „שהולכה עליו כי הרחה כמנג — והיא, שוסעת" לתוך המקוה „מלטפת את בטנה הגדולה בהריונה" והתחילה לשיר שיר אהבה ביידיש... את אברהם „רוחצים שני חסידים ערומים", כשאחרים עומדים מסביב ומזמרים... אברהם מנסה לברוח, רצים אחריו... שטריימלאך צפים על המים...

אברהם נגרר לחופה; כסתבר שאין הוא רוצה בטובה... פתאום מגיעה הבשורה הנגלה את הארון... אברהם מנצל את האנדרלמוסיה ובורח... בדרך מוכה לו שולמית באותה „השכונה החסידית", המאוהבת בו ומגלה לו כי רוצה להיות שחקנית... הוא מנשק אותה, ממשיך במנוסה ובמהרה, והכאן מופיעה טובה וכשהוא בא אליה בטענות, היא „משנה את הנושא" ושואלת אותו „אתה רעב?"; והנה „לביבה מציצה מתוך החזיה", ואברהם „שולח ידו לעבר הלביבה שבין שדיה", תוך כדי כך הוא מפשיט אותה, „מניח ידו על אחד משדיה כשהוא זולל את האוכל", והיא נאנחת „אס... אס... אברהמ'לה מיין ליבכן"...

אברהם בורח, ממשיך „בנדודיו במדבר ימים רבים", כובד ומידות, זהה... „מר פיצות דמויות חסידים דמויי רוחות הסובבים בתנועה איטית ובאיזכה וקורים ובקידות... כל אחד קושר את אברהם ברצועת העור של התפילין עד שהוא נקשר כגג מוביה ברצועה הנוספה את גופו...

כאן מופיע נער ערבי המביא אותו לכפר, שם הוא פוגש את מתוקה, נערה ערביה נוצריה שהיא גם מומחית ליוגה; ואת חסאן, ערבי העובד על פיתוח הבצאה להליכת צוים (והמביא גם בננה שחורה), והוא מאהב במתוקה אלא שחסר הוא עשרת אלפים לירות כאבה-דורש כמוהר... הם מתלוים לעזור לאברהם אשר, כחופש כערבי, מגיע לקיבוץ סמוך... שם מכינים אותה עצה הצגה של „הדיבוק" ואברהם-הערבי הופך לבמאי, והוא מחליט להביא את שולמית לשחק את התפקיד של לאה...

ולא ספרנו על כבשיו ומעלליו של סכס', הנמצא, אגב, באותו קיבוץ והורין מחפשים אותו ומציעים עשרת אלפים לירות למי שיגלהו. אברהם מוסר אותם להצגת הבכורה בקיבוץ, שם ימצאו את גנב (עשרת אלפים הלירות ניתנות בסוף של הסיפור לחסאן לתשלום המוהר) וגיבהיים מתנקים הורי שולמית אחריה ומחליטים כי נכנס בה דיבוק הם, ביחד עם חבורת חסידים „ובידם המנורה לגירוש הדיבוק" רודפים אחריה עד לקיבוץ, ואכבם מגרשים אותו ובמקום יש גם שוטרים, שהחסידים מתגברים עליהם במכות קראטה, ו— — —

דברים רבים מתרחשים... ושכחנו לספר על סכס' שכל צעירות הקיבוץ משתגעות אחריו וכשהוא רוצה להסתלק מהקיבוץ, הן לוקחות אותו לבית כוזב הנלחמות עליו ביניהן, ו„כולן נמצאות בשלבי הריון הראשונים"... ושוב אנו רואים אותו מוקף נערות „החל מהריילת בחודש וכו'"...

אברהם מתגנב כבדואי הביתה (אמו אומרת: „מיין קינד... ארביטע שוארצע") ואביו חושד כי דיבוק נכנס באמהו ורץ לחפש את המנורה כדי לגרשו...

— כפי שאמרנו, תקצר היריעה; ומה שהבאנו כאן אינו אלא על קצה המזלג.

רק נביא עוד מסוף מהסיום: „...יחידה של חיילים במדים באה בריצה, בראשה קצין, הם תופסים את סכס', מצדיעים לו, מעניקים לו מדליה על תרומתו להגדלת האוכלוסיה... תשע הנערות הרות בעדויות בסך... שולמית לוקחת את ידו של אברהם ומניחה אותה על כרסה... אברהם, חסאן וסכס' מתחבקים... המנורה, צלב וסהרון מהבהבים מתוך המנורה כאשר שיר הסרט מגיע לשיאו...

*

אין אנו באים, חלילה, בטענות כל בר חיים. עניינו הוא.

אבל מה — שואלים אנו את עצמנו, ובראש וראשונה ומעל לכל את שר החינוך והתרבות — מה עושה כאן המועצה הציבורית לתרבות ולאמנות?

מה לתסריט זה על „השכונה החסידית" הזאת בירושלים, על נערות הקיבוץ שבשלבי הריון שונים, על כל אשר בו, ולמאה ועשרים אלף הלירות בכספי הציבור שהוענקו למחברו?

מה קשר יש לתסריט זה ול ת ר ב ו ת!!?

אדרבה, ילמדנו השר!

לבטל השנה משלוחת כרטיסי ברכה!

משנכנס אב, חודש אשר בתולדות ישראל מועד לפורענויות, מתחילות תיבות הדואר שלנו להתמלא במבולים „פרלימינאריים" של כרטיסי-ברכה לראש-השנה.

מבולים „פרלימינאריים" — אנו מכנים אותם, כיוון שמדובר בחבילות-חבילות של כרטיסים שארגונים ומוסדות שונים שולחים לאזרחים (ואני משער שמדובר ברבבות כתובות) ומבקשים לפדותם בתרומות לאותם ארגונים. בכרטיסים אלה משתמשים אחר-כך האזרחים כדי לשלוח לידידיהם לברכה בשנה טובה.

בשבועות אלה, כבר מתחילים הדוד-המיון בבתי-הדואר השונים להתמלא מיליונים כרטיסי-ברכה — שהרי הורייה מקדימים גם בכך — וכשבועיים לפני „הימים הנוראים" מגיעה הכמות של כרטיסי וכתבי-הברכה המיוחדים לכדי 20 מיליון וכמה.

*

נוכח הגל המחודש של מעטפות-הנפץ, שעליו התבשרנו בימים האחרונים ושרק תודות לערנותם של עובדי-המיון בדואר לא הגיעו לנמעניהם ולא גרמו אסונות — נוכח הסכנה, כי בשלוח מעטפות-הנפץ עוד יגבר בימים הקרובים (כפי שמזהירים אותנו גורמי-הבטחון למיניהם), הריני מציע שבעוד מועד נחליט לבטל השנה את המנהג של משלוח ברכות בדואר לשנה החדשה ואם מכל סיבה שהיא קשה בבת אחת לעקור מנהג זה, להגביל את הברכות לגלויות בלבד או לכרטיסים פתוחים.

הזאת — משני טעמים:

רבים מכרטיסי-הברכה „המתוחכמים" שהופיעו בשנים האחרונות בשוק הם עבים למדי ומקיפים רב יותר ממשקלו של מכתב רגיל. לא יקשה על גורם עוין, אשר עומד מאחורי משלוחי-הנפץ האחרונים לנצל עובדה זו, כדי להכין לנו כמה הפתעות בלתי-נעימות.

אך מה שחשובה עוד יותר היא העובדה, כי הטיפול בעשרים מיליון דברי-דואר נוספים בתקופה קצרה מהווה מעמסה כבדה ביותר על עובדי-המיון של הדואר ואף אם יגייס הדואר לעזרה בתקופה זו כמה עובדים נוספים, אין זה קל בהרבה בן העומס.

עומס זה יפגע בהכרח בערנותם ובכושרם של עובדי-המיון, אשר בלאו הכי עובדים בימים אלה בתנאי-מתח מיוחדים ומצב זה עלול לפגוע ביכולתם לגלות מעטפות חשודות.

ש.ר.

ברלין: לא רק בשבת

מאת כרמלה לכיש

היו ימים של תכלת וארגמן כחול-לבן, ואדום לוהב לוהט.

ברכת אותם שלחנו אז — להטת — אל הנוער הדמוקרטי בתבל.

וכה אמרנו אז (כמו שאמרו לנו): שלום וידידות, ידידות ושלום יקומו על חורבות האימפריאליזם. לא כלום אתבול, לא כלום הכל יחי רק המארכסיזם! (עכשיו הם מחייכים, הגרמנים והראפאה, כתאומים מבכן, „מה פדויה", זה את זה שואלים, „היהודים בתוך סבון או — על גלגלי המהפכה בתור שמן די").

היו ימים של תכלת וארגמן, כחול-לבן זהוי, ואדום בוער. בפסטיבל, בתיידות, בכל המוצצות דברנו רק אבות, אמרנו: הראו, אנחנו אתכם אנחנו כל-כך בסדר.

אצלנו יש, ואין בכל העולם, ואיום של חברה קומוניסטית. ויש לנו נוער בכל הכרה ונאוה, אנחנו כובנים לתת הרבה — — —

(עכשיו הם מחייכים בברלין הגרמנים והראפאה, ואומים מבנם. הגרמנים גמרו עם העבר עכשיו הם חושבים: איך היהודים בתוך שמן?)

שמן שיניע גלגלי המאבק ויסיע עגלת המהפכה העולמית. הם רוכבים איפוא ליהודים, והיהודים שלהם רצים, יהודים של מה יפית.

(אבל יאסר עראפאת מחייך בן הצד: יהודים, רק לא בשבת!).

היו ימים של תכלת וארגמן כחול-לבן זהוי, ואדום בוער. ומי שלא למד מאז דבר וודאי לא ילמד יותר. תחי הידידות, יחי הכלום! כרים פסטיבל ברלין המזרחית.

משה דור / החזית הטבעית

אם יקום המערך „הגדי" — „המציאותי"-אינו ספק אם „שהה-התואר המקובלים תופסים לגבה, שהרי כי יקבע אם „ימני" הוא או שמא „מרכזי", כשם שמי רשאי להדביק למערך ההוזיק-יהור, בלא נקיפות-מצפון, את התואר „שמאלי" — וודאי יכלא צורך הנוגע כן ההתפתחות הפנימית בזירת הפוליטיקה הישראלית. אם יקום, ואשר יקום, בהתגברו על רצידיוויים של העבר, על שנאות אישיות, על חשבונות ובני-חשבונות, יצלל את האוירה הבינמפלגתית ויבעה אותה ב ב ר ו ר ה יותר. הא גם יצוה, אולי בפעם הראשונה — וכבר לארית-מטיקה הפשטנית — סיכוי לתמורה בהווה במיבנה השלטון שלנו.

אני מאחל לו, למערך „הגדי" זה, שיאצור כח לסלק מעל דרכו את אבני הנגף הצפונות. אף זאת באחל לו: כי מקרב המערך הקיים יקומו ויצטרפו אליו כל אלה. שבקבם. יכירו בכורותו. אם יהוהל דבר זה, יהיה ב ר ו ך אפילו יותר — גם לאותם המבכים בתוכנו, המקשים להבין מדוע פלוני מסוגל לשבת בכפיפה אחת עם אלמוני ולא עם פלמוני, הקרוב אליו שבעת מונים — היכן אנו עומדים, כי „בצדי הכי „גבדי", ומהו ה„בצדי הכא ה„גבדי".

*

בלים אחרות: התוהו — הפעויות להיות והשטחיות. אם אמנם הצא אל הפועל — שהל לבצע הלוף (מיל.) אריק שרון, ההיה שלכה לאין-ערוך אם יקשים לה, לדך משל, את ידו משה דיין, ואתו מצדדיו בתוך מפלגת העבודה, אשר הקפצת-עלכם המדינית והתביעתית היוזה מקצת לכוזלך זה טבליה מרובה. כי מה מפריד, בעצם, בין אריק שרון, עזר ויצמן וחבריהם לבין משה דיין, שמעון פרס, והרבה אחרים חביבים אחרים הנמנים עם רפ"י (לשעבר)? ומה מפריד ביניהם לבין צביונות נושאי גם רפ"י ברמה, אנשי „הדיביזה הממלכתית", המחזיקים עצמם כבצין גרעין אכסניה-לעתיד-לבוא לרפ"י של-העבודה, דעתה הם נוטים להצטרף אל מסגרת המערך החדש?

הלא גם מי שאינו בקי גדול בנבכי הזירה המפלגתית שלנו נקל לו להבין, כי המרחק המפריד בין יצחק בן-אהרון לבין משה דיין — אני מסתמך על הגלוי ולא על חוכמת-הנסתר — גדול לבלי כל השוואה מן המרחק המפריד בין שר הבטחון לבין חבר-הכנסת מנחם בגין. משה דיין, אם יעשה את חשבון נפשו הטקטי, בהתעלמו לרגע משיקולי העוצבה המידית, יגיע אל-נכון למסקנה זאת. המסקנה הזאת, בהתורגמה ללשון המעשה, היתה מחייבת אותו לנביט חזית מלוחמת עם כוכבי המערך „הגדי" ולא עם אותם אישים ונופים שהוא כתנתל אתם בלא-חשק במיסגרת של מפלגת העבודה, שלא לדבר על ערשו של המערך.

נכון, יש במהלך אפשרי כזה משום סיכון, ומר דיין אינבו שש לסיכונים במישור הפוליטי „הביתי" — אם פרס, אחרי היקיטי אידקן ובחוסר-התלהבות מודגש פרס — אך דומני, כי הסיכון הזה שווה לקבלה, בבחינתו שלה.

במאוחר או במוקדם יגיע שר הבטחון אל פרשת הדרכים שבה לא תהיה לו ברירה אלא להכריע לכאן או לכאן לגבי מיקומו במפלגת-העבודה. אבל מי יודע באיזה מצב יהיה שרוי אז, ומי לידו יאקע, כי אותו מצב יהיה טוב יותר מן הנוכחי? הסכמתה של הגברת מאיר להתייצב בראש הרשימה ולכהן קאדנציה נוספת כראש-ממשלה נתנה ארכה מסויימת. אבל זוהי רק ארכה. לא פיתרון. חולואי המפלגה הגדולה לא נרפאו. על גד ואשת, הם אינם יכולים להתריפא, כל עוד לא תגמור מפלגה זו בנפשה מה סיבה, לאן פניה מועדות, בה רוצה ועל-ידה היא מתמודדת.

דהיינה אינה תורת-חיים אלא תכסיס בלבד. גם בישורי-הצרה מפלגים, כדרך שהם מצטיירים על רקע ההתגודשות הבלתי-פוסקת במפלגת-השלטון, עשויים רק להחות, אך לא יותר מזה, על סהורה בלתי-מתחייבת. יכול היה אברהם עופר, העומד בראש מטה-הבחירות של המערך, להזהיר, כי בין החברה ש„החברים יודעו ל ה ש ו ב לבלות כי יבביסו" ואז יבואו בהבנוניזם אל הקלפיות (במקרה זה: ההסתדרותיות; ובוודאי הכוונה גם ליום-הפקודה הממלכתי). מה-העניין המקומי בפסוק מצין זה עוסר את חברי המפלגה מן הצורך ל ח ש ו ב, במרים ילכו להצביע, בשיכו את הנכב על החשיבות שהאישיות הנעלה מייחסת לאקט ההצבעה הכחר כשהותרר ב„גלויי האיברדיתיראם הבוע שלו והמתמגבו עם א ם ה מ ד י נ ה, ישות צילאוית, המהתהרנת הזתק, פוסקת התחיל ומוהירה לו רק את התפקיד הביצאכי של הטלת הפתק הבהאים.

*

גם כדי לרסן גביות פסיכלוגיות כאלו צורך ערך לאי-בוטל לכיוננו של המערך „הגדי". אמנם, אנשים עיקשים — ולצערי, גם אני אחד באלה — שלעדיין דבקים בגרושנות עד כדי כך שהם מפרשים, למשהו, צדק חברתי, שחרור לאומי, בטחון-אבות וקלום-אבות, חירות-הפרט ומצפונו, אולי לא ימצאו את דרכם אל ה„מערכי" השונים. אבל בני-אדם אלה ממילא בטלים בשישים וכל כי שעיניו בראשו צוחק להם.

וכצחוק — עדיין לא מת איש.

מעט צדק לא יזיק...

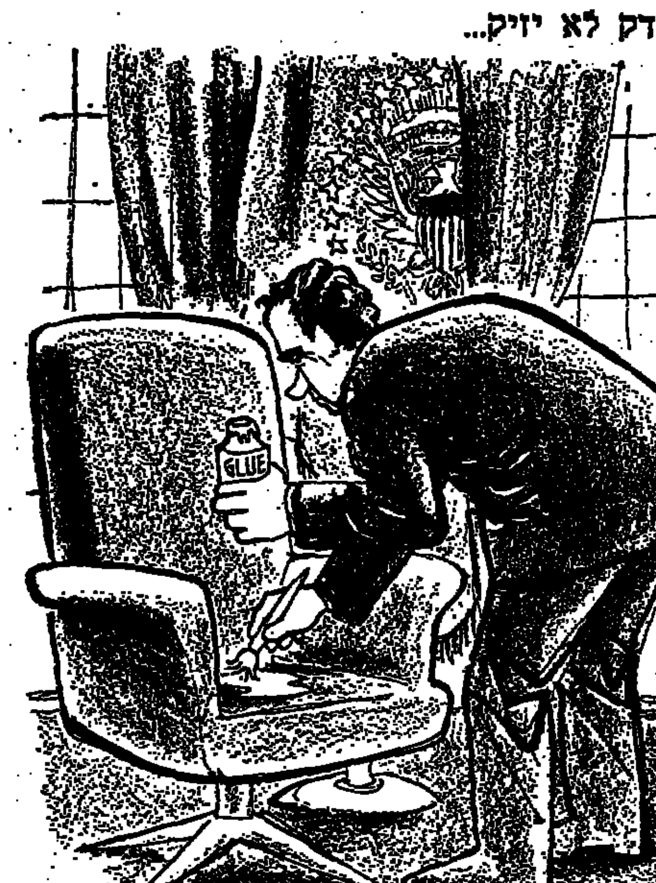

קוראים כותבים

הרצל והסוציאליזם

בימים אלה הועלה זכרו של תיאודור הרצל, ולרגל 75 שנות הציונות הסוציאליסטית — זכרו של נחמן סירקין. שתי שנים בלבד הפרידו בין הופעת חיבורו של הרצל „מדינת היהודים" (1896) ובין חיבורו של סירקין „שאלת היהודים והמדינה היהודית הסוציאליסטית" (1898). ויש עד היום מפלגות („חירות", ליברלים ועוד) הרואות עצמן כיורשות נאמנות ביותר להשקפתו הפוליטית של הרצל — ועל כן שוללות את הסוציאליזם ודבקות בציונות בלבד. ביטוי בוטה לכך נתן בזמן האחרון ח"כ מ. בגין.

לאמיתו של דבר לא שלל הרצל את הגשמת הסוציאליזם בארץ-ישראל. ותוכיח השיחה, שהתקיימה על נושא הסוציאליזם בין הפובליציסט הנודע ד"ר חיים זיטלובסקי לבין הרצל בשנת 1903; ואלה דבריו של חוזה המדינה:

„יתכן והאירופה תצטרף לאידיאל הסוציאליסטי באיחור, כאשר כל העולם יהיה סוציאליסטי. ההדגש על שום מה? כי לא יתכן סוציאליזם במקום שם שורר לא כמון המשטר הפיאודלי. אומות העולם שהיו שרויות במשטר הפיאודלי, שטיפתו באורח חייהן פסיכולוגיה אריסטוקראטית והסכינו אליה שנים רבות כל כך, והדעלה נשכחו לבאות בשנים, אם לא לעולם. חסר להן הבסיס הפסיכולוגי לסוציאליזם: תחושת השוויון האמתית. באירופה נשמתו של כל אחד היא עד היום — נשמת אדון, או עבד, וכך הכרח שיהיה.

„יש רק עם אחד בעולם" — המשיך הרצל — „שיש בנשמתו יסודות השוויון והאחוות, והוא מסוגל, איפוא, להגשים את הסוציאליזם: זהו העם היהודי: והוא יהיה מסוגל להגשימו רק כאשר יחיה בביתו, בארץ-ישראל, באוירה המפגה מסורת סוציאלית של הנביאים.

„גם אני עצמי הנני סוציאליסט" — סיים הרצל — „אך אם תרצה לנסח דברי בדיוק, הריני להוסיף, כי עמדתי שונה אך במעט מעמדת הסוציאליסטים. ותאמין לי, מקום לא קטן בבאבקי תופסת שאיפתי לצורות חיים, טובות וצודקות יותר. זאת מתחילים כבר להבין הרבה סוציאליסטים יהודים והם מצטרפים אלי: ד"ר מארבשטיין, ד"ר סירקין, ד"ר אופנהיימר — כל אלה משתפים-פעולה אתי, והם מאוחדים אם-תקוותם הסוציאליסטית עם אמונתם בעם היהודי ובארץ ישראל" (ר' ד"ר חיים זיטלובסקי, כתבים, כרך 9).

כן הראוי ש„ההרצליאניים" בתנועה יתייחסו ביתר כבוד למורשתו של הרצל, כולל יחסו האוהד לסוציאליזם. אכן, כאן אמר הרצל דברים אלה בתלוף הסוציאליזם באין-אלו ארצות. אך גם הלאומיות נסתלפה באירופה על-ידי הלאומנות הפאשיסטית. אף-על-פי-כן אין זה צריך למנוע כאתנו להצבר לחזון הלאומיות והציונות הסוציאליסטית הדמוקראטית, והומאבי במדינת ישראל.

תל-אביב — יהודה גוטהלף

„תחת כל עץ רענן"...

בתגובה על דרישת שר הבטחון להתנחלות בבחוז יהודה ושומרון והחיד שר החוץ מבניית ערים יהודיות כמפני „מצב שלא נוכל להחלץ ממנו".

כלפי „הפורענות הנוראה" הזאת (בניית ערים יהודיות) מתבטא שר החוץ עוד: „תבנה... גבעה עיר יהודית על כל גבעה ותחת כל עץ רענן..."

את המליצה הזו שאל מר אבן, מן הנביא ירמיהו (ב', כ'): „כי על כל גבעה גבוהה ותחת כל עץ רענן את צועה זונה".

וכן הנביא יחזקאל (ו', י"ג): „בהיות חלליהם בתוך גילוליהם סביבות מזבחותיהם אל כל גבעה רמה בכל ראשי ההרים ותחת כל עץ רענן".

אכן, בכל התנ"ך כולו הביטוי הזה הוא שם נרדף לפולחן-זנות אלילים, למעשי תועבה בזנות.

הגענו איפוא לכך שבניית עיר יהודית כמוה בעיני שר-החוץ של מדינת ישראל ל... „צועה זונה".

הרי לנו היטיבן לדעה הנפוצה באחרונה, כי יש בממשלת ישראל יסודות שהם בפירוש אנטי-ציוניים.

חיפה — אליקים העצני

חתונת מנחם גנן ודיאנה ריג

בעתון „מעריב" מיום 13.7.73 קראנו, כי נספח צה"ל בלונדון, הנספח לתרבות ומר מרדכי הד, השתתפו בטכס הכלולות של הצייר הישראלי מנחם גנן והשחקנית דיאנה ריג.

שאלתי היא איפוא:

1) האם זה מתפקידה של ממשלת ישראל, באמצעות נציגיה הרשמיים, לתת גושפנקה רשמית ומעין היתר לנישואי תערובת?

2) ראש הממשלה בעצמה ושר-החוץ, עמדו לא פעם על הסכנה ליהדות, בנשואי תערובת.

3) האם מותר לנציגים רשמיים של המדינה, המייצגים בין היתר גם אותי ורבבות כמוני, לפגוע ברגשותיהם הדתיים ו„להתיר" נשואי יהודים עם שאינן יהודיות?

תל-אביב — ב. שופמן

זכותנו להיות בלתי-מצונזרים

למכתבו של בייקל אלפורס על ההצגה „עיר אחת" ב„ואן" ב„מעריב" מיום 31 ביולי 1973, הריני להעיר:

כי כאילו שהיו כצנזורים אותו המסלפים את עבודתו כפי שנעשה לנו ב„ואן" לא היה מגיב בביקורת נגדית חריפה? זכותנו אינה נופלת מזכותם של שואלים להיות בלתי מצונזרים. בכך הם זוכים מבחינתנו.

ירושלים — כתי גולן ודן מרגלית

„דברי בן-אהרון סולפו"

בעתון „מעריב" (1.8.73) הוגה הכותרת „בן-אהרון: הזמין כפות חולה ויש להכותו" — בתוספת קטע שבו נאמר, כאילו, בשבח של מנכ"ל ההסתדרות מר יצחק בן-אהרון: „לא להשאיר פצועים בשדה לוחמה „אחרי" זה טוב בצבא, אבל בחיים האזרחיים אי אפשר לתת פקודה".

כפי שנבה באותו מעמד, ולפי הקלטה מוסמכת של הדברים במלואם הנמצאת בידי, אמר בן-אהרון בדיוק את ההיפך, וכך אמר: „כולנו כשותפים ובאים באותה רוח לוחמים שהנחיל לנו צה"ל. זהו צבא שהונך על כך שאין משאירים פצועים בשדה-הקרב, והמפקדים קוראים „אחרי" ולא „קדימה". הבה ננחיל רוח זו גם לחברתנו האזרחית, נבנה חברה שבה אין משאירים דל ועני מאחור בשולי הדרך, המנהיגים קוראים „אחרי". זה ניתן לעשות ובידינו הדבר".

נכון שבן-אהרון אמר כי חיים אזרחיים אינם מתנהלים רק ע"פ פקודות מגבוה, — כמקובל בצבא. אין ספק שכל אחד מתלמידי שבני-האלפים ההללים של צה"ל, שפרש לחיים אזרחיים, ובא בעבודה זו כיד עם חברה הכדם ועיסוקו בעבודה אזרחית, ציבורית או שלוחות פוליטית במפלגה זו או אחרת.

תל-אביב — שמואל מילר — דובר ההסתדרות

מעריב
העורך: אריה דיסנצ'יק
המו"ל: הוצאת מודיעין בע"מ
בית דפוס „מעריב" בע"מ
תל-אביב: מערכת, הנהלה, מודעות, דפוס: בית „מעריב" רח' קרליבך 2 (מיקוד: 67 132) ת.ד. 20010 טל. 287211. סניף ראשי לקבלת מודעות בתל-אביב: שדרות רוטשילד 53 (מיקוד: 65 123), טלפון 621994.
ירושלים: המערכת: רח' הלל 14 (מיקוד: 94 581), טל. 221186. המשרד ומודעות: רח' הלל 14, טל. 231749.
חיפה: רח' הנביאים 29 (מיקוד: 33 104), טלפון 666448; 669028. המשרד ומודעות: רח' הנביאים 32, טל. 663254; 660051.

ארנון צוקרמן נבחר למנהל הטלוויזיה

מאת יחיאל לימור

הועד המנהל של רשות השידור, שישב כוועדת מכ־רזים, בחר אתמול במר אר־נון צוקרמן לתפקיד מנהל הטלוויזיה. מר צוקרמן, בן ה־39, זכה בקולותיהם של חמישה מבין שבעת חברי הועד המנהל, בעוד „ששני חברים אחרים תמכו במועמדו של מפקד גלי־צה"ל, מר יצחק לבני.

המנהל החדש של הטלווי־זיה, שהוא בוגר האוניברסיטה העברית במדע המדינה וסוציו־לוגיה, כיהן בעבר כסמנכ"ל למינהל בנציבות מס־ההכנסה, ובשנת 1969 מונה כסמנכ"ל למינהל ברשות השידור. בתפ־קיד זה שימש עד לפני כשנה, עת נטל חופשה ללא תשלום והצטרף להנהלת חברת „פרי". מר צוקרמן עבר קורס השתל־מות בטלוויזיה בארה"ב וכן השתלם בקורס לניהול שידור ב„בי.בי.סי." בבריטניה. הוא נשוי ואב לשלוש בנות.

בתשובה לשאלה אמר אמש מר צוקרמן כי בכוונתו להכנס לתפקידו החדש תוך שבועיים.

ארבעה מועמדים

בפני ועדת המיכרזים, שה־תכנסה אתמול כדי לבחור במנהל החדש של הטלוויזיה — במקום סא"ל ישעיהו הד־מור שפרש מתפקידו — הופי־עו ארבעה מועמדים: מר אר־נון צוקרמן, מפקד גלי־צה"ל יצחק לבני, הבמאי לואי לב־סין ובן ד"ר סיגן, שהיה יועץ לרשתות טלוויזיה בארה"ב. אולם מלכתחילה היה צפוי כי המאבק יתמקד בין שני מוע־מדים — צוקרמן ולבני — וכך אמנם אירע. התמיכה בכל אחד משני המועמדים הללו ייצגה עמדות והשקפות שונות לגבי תפישת מהות התפקיד של מנ־הל הטלוויזיה, בתקופה זו, ב־עוד שתומכיו של צוקרמן סב־רו כי הטלוויזיה זקוקה היום ל„מכונאי" אשר ידע להתגבר על התלאות הפנימיים של הט־לוויזיה כדי להעלותה על דרך המלך, צידדו תומכיו של לבני במינוי „נהג", שהוא איש־מק־צוע בתחום תכנון וארגון ה־מישדרים. בנמקם את תמיכתם בצוקרמן אמרו אחדים מן הד־וברים בישיבה, כי להיבט ה־ביהולי יש עתה חשיבות מיר־...

...בית בשל מצבה ה... הטלוויזיה: דמורלי... בין תקציבים, חוסר... כרי. תומכיו של ... רו בהקשר זה כי ... מן שימש עד לפני ... כ"ל למינהל ברשות...

ארבעה משקיפים

בישיבת הועד ... תתפו גם ארבעה ... ללא זכות הצבעה, ... פלגו ביניהם בצור... שניים (מנכ"ל רשו... מר שמואל אלמוג ... תרבות) תמכו בצוק... אחרים (נציג אגו... אים מר הצי אשר ... ארצי, שהוא חבר... ועד המנהל) תמכו...

במהלך הישיבה ... ארבעה מחברי הו... תומכים בבחירתו ... קרמן, בעוד שני... תומכים במינוי של... בעת תומכיו של צ... כים יו"ר הועד ... נתן שחם, מר אליה... אהרן בידן ומר חיי... במועמדותו של לב... יעקב גרוזמן וד"ר ... מנכ"ל משרד הפנ... קוברסקי, נימק א... להעדיף את מועמ... קרמן על־פני זו ש... אמר: נבון שצו... רדידות תרבותית, ... צג כושר ניהול, ... ושיפוט — ואלה ... הדרושות ברגע זה... כדי להחזירה לפ... ולמצב של צבות... שישדור בטלוויזיה... שר יהיה לדבר על... יוכל המנהל החד... בידעתים.

לאחר שמדברי ה... שונים התבהר ש... לצוקרמן, הבהיר ... המנהל, מר ולטר ... תמו בצרף קולו ... בחירתו, ואם למ... נת הרקע המקצועי... קרובה יותר לב... אולם, ...

בנימה ובשקט הובא אח־מול שארף אל־שארף לקבורה בבית העלמין המוסלמי ב־מזרח־ירושלים. סדרי הלוויה לא תאמו את מעמו הרשמי שאפיין אותו בכל שנות חייו, כאיש ציבור והיסטוריון.

כחמישים מכוניות יצאו אתמול בצהריים מרמאללה, עירו של שארף אל־שארף, ב־דרכן לירושלים. ובקרבת שער שכם החל מסע הלוויה. כ־ארבע מאות איש בלבד נק־בצו מכל חלקי הגדה המער־בית ומזרח־ירושלים. הם צע־דו אחרי הארון לעבר מסגד אל־אקצה. שם נערכה תפי־לת אשכבה קצרה, בלא נאו־מים, ובלא הפרעות.

בתום התפילה שארכה כ־שעה יצאה הלוויה לעבר בית העלמין המוסלמי. משטרת ירושלים שנערכה בעוד מועד ללוויה חסמה את שני ה־כבישים הראשיים לתנועה. בדרך זו נשמר הסדר הציבו־רי, וכל טקס הלוויה התנהל בלא תקלות.

בתצלום: הלוויה בשער שכם. (תצלום: רחמים ישראלי)

שופט מוסלמי יתמנה בירושלים

ועדת המינויים לשופטים ב־ראשותו של שר המשפטים מר י.ש. שפירא החליטה ב־ישיבתה אתמול להמליץ לפני נשיא המדינה על המינויים הבאים: לכהונת שופטים ב־בית־הדין המחוזי בירושלים, עו"ד חג'י יחיא מהכפר טייבה ו־שופטי השלום יהודה דיס וד"ר יעקב בזק; לכהונת שופט בבית־המשפט המחוזי בבאר־שבע, שופט ה־שלום יעקב פרקל; לכהונת שופט שלום בעפולה, עו"ד אליהו כהן מחיפה; לכהונת שופט שלום בתל־אביב, עו"ד יהושע בן־שלמה מפתח־תקוה; לכהונת שופט שלום ברמלה, עו"ד אורי שטרוזמן מתל־אביב.

בקרוב יוכנסו שינויים בשירות של קופ"ח כללית

קופת חולים הכללית עו־מדת להכניס שינויים ארגו־ניים שונים בשירות הניתן למבוטחיה, וכן לשפר את ה־שירות בבירפאות הכללית ו־המקצועית — על פי דו"ח ועדת פרופ' פריבס, שפורסם ערב תחילת שביתת הרופאים הגדולה, לפני חודש.

בכנס של הדרג המינהלי הבכיר של קופ"ח, שנערך אתמול בזכרון יעקב, מסר יו"ר מרכז קופ"ח, אשר יד־לין, כי בקרוב יקויימו דיו־נים על כך עם מנהלי בתי החולים ורופאים ראשיים ב־מירפאות.

כנס יוצאי פולין קורא להחרים את מזרח־גרמניה

„על העמים הנאורים לא ל־קבל את מזרח־גרמניה למש־פחת העמים ולא לקשור עמה יחסים דיפלומטיים, כל עוד מדינה זו אינה רוצה להכיר בהתחייבויותיה כלפי העם ה־יהודי" — כך קראה הוועידה השלישית של הפדרציה הע־למית של יהודי פולין. הוועי־דה סיימה אתמול את דיוניה בתל־אביב.

בהחלטת הוועידה נאמר, כי ממשלת מזרח־גרמניה מתכח־שת בזדון להתחייבויותיה כלפי יהודי פולין, שהיו מראשוני הקרבנות של השלטון הנאצי בגרמניה.

מעבידים באשדוד ישתדלו להעסיק עולים מגרוזיה

מעבידים, בהם בעלי מפעלי תעשיה באשדוד, ישתדלו גם בעתיד לקליטת עולים מגרו־זיה בעיר. ייעשה מאמצים גד־ולים לקלוט את העולים מ־גרוזיה.

תעלומה באגודת הסטודנטים באוניברסיטת חיפה: לאן נעלמו 30 אלף ל"י?

המשטרה חקרה וסגרה את התיק „מחוסר הוכחות ומסמכים"

מאת סופר „מעריב" בחיפה

מחלק החקירות במשטרת חיפה החליט לסגור את תיק החקירה על „העלמות" של הכנסות בסך יותר מ־30 אלף לירות מכספי אגודת הסטו־דנטים באוניברסיטת חיפה. התיק נסגר „מחוסר הוכחות ומסמכים, ש־יכלו לסייע למשטרה בחקירתה".

בנובמבר 1972 סיימה ועדה, מורכבת מנציגי הנהלת האוניברסיטה ואגודת הס־טודנטים, חקירותיה באי־סדרים כספיים באגודת הסטודנטים. חברי הוועדה הגיעו למסקנה כי היו אי־סדרים בנוהלי ה־אגודה ובייחוד בניהול של מועדון הס־טודנטים „אקסטזה". חברי הוועדה הגי־עו למסקנה כי במקרה זה קיים חשד של מעשים פליליים.

פרוטוקול ועדת החקירה הועבר למשט־רה, למחלק החקירות, שמצא לנכון ל־חקור רק מה שהתרחש בניהול מועדון הסטודנטים. חברי ועדת החקירה מצאו כי מספטמבר 1971 ועד מארס 1972 „נעלמו" הכנסות 8 ערבי המועדון. הת־ברר כי באותם 8 הערבים הוזמנו אמר־נים מיוחדים להסעת באי המועדון, נמצאו קבלות על תשלום לאמנים בעבור הופעות — אבל הכנסות או רישומים על הכנסות לא נמצאו.

הכנסות אלה נאמדו בכ־32 אלף לירות. אנשי המשטרה טוענים כי המתלוננים לא סיפקו לחוקרים את האסמכתות ש־יכלו לשמש בסיס להמשך החקירה. אם כי למשימה זו מונה אחד החוקרים הט־ובים, הוא נאלץ להודות כי החקירה הגיעה למבוי סתום — מחוסר מסמכים.

ראש לשכת החקירות במשטרת חיפה סגן ניצב חיים פרנקל הודיע ליו"ר אגודת הסטודנטים, כי הוא נאלץ להפסיק את החקירה מחוסר אסמכתות. יו"ר ה־אגודה, דוד גיא, הודיע כי הוא מבין שהחקירה נכנסה למבוי סתום ומבקש את פירוט הסיבות. אנשי המשטרה אמרו לסופר „מעריב", כי הם סבורים שבאגוד־דה אפשר היה למצוא מסמכים שיאפשרו המשך החקירה, אבל לדעתם לא עשתה האגודה את המאמץ המתאים. אנשי ה־אגודה אמרו לסופר „מעריב", כי לדעתם לא עשתה המשטרה את המאמץ לחקור פרשה זו עד הסוף בגלל „חוסר כוח אדם".

מחאה על ביטול ההסכם לבניית דירות לזוגות צעירים בחיפה

נציגי לשכת התיאום וארגון הקבלנים ייפגשו עם ראש העיריה

מאת שמעון דפפורט

נציגי לשכת התיאום של הארגונים הכלכליים בחי־פה ונציגי ארגון הקבלנים, עומדים להפגש היום עם ראש עיריית חיפה, מר ירו־חם צימל, כדי למחות על ביטול חד־צדדי של ההסכם לבניית כ־100 דירות לזו־גות צעירים בקומות העמו־דים של בתים פרטיים.

במסגרת המאבק נגד ביטול ההסכם הגישו קבלני חיפה את הנושא לבדיקה ליועץ המשפ־טי של ארגון הקבלנים. הם מבקשים לקבל חוות דעת אם אפשר לתבוע את ראש העי־ריה על הפרת מה־מזכר־הבנות לאיר־גון וגרימת נזק על ביטול חד צדדי של ההסכם.

נציג הנהלת ארגון הקבלנים בחיפה, מר ירוחם פרמינגר, אמר כי בשלב זה לא הוגשה שום תביעה בשם הארגון. נציגי הארגונים הכלכליים ב־חיפה ידרשו מראש העיריה התנצלות על הפגיעה בארגון ודיון מחודש בפרטי ההסכם.

הגרלה וחלוקה

הממונה של המחוז, ד"ר ג. אילותי אמר אתמול, בתשובה על שאלה, כי הוועדה המחו־זית לתכנון ובניה אישרה את תוספת אחוזי הבניה לדירות בשביל זוגות צעירים בקומות העמודים, בתנאי מפורש שהקבל־נים הכפופים להסדר ימסרו את הדירות לרשות העיריה לשם הגרלתן או חלוקתן לזוגות. הוא הוסיף, שאם הקבלנים אי־נם עומדים בתנאי זה רשאית העיריה לבטל את ההסדר. מב־חינה חוקית — הסביר ד"ר אילותי — הקבלנים אינם רש־אים להציג לעיריה תנאים ב־אשר לאופן חלוקת הדירות ל־זכאים.

דירות טובות וזולות

חבר מועצת העיריה מטעם סיעת גח"ל, ד"ר דוב לאוטר, אמר אתמול כי הוא סבור ש־ראש העיריה נהג שלא כראוי. לדעתו חייב היה מר צימל לה־ביא את הנושא לדיון ממצה במועצת העיריה ולאפשר ל־חברים לחוות דעתם. הוא מס־כים עם הגדרת הקבלנים, כי מחיר דירות אלה, הנבנות ב־בתים פרטיים באזורים המו־בים ביותר בעיר הוא „הגרלת פיס". אלה הן דירות זולות וטובות, היכולות לתרום תרו־מה חשובה לפתרון בעיות של זוגות צעירים רבים בעיר. עם זאת אמר, כי אינו מסכים ל־תנאי הקבלנים, שהדירות הללו לא יחולקו בהגרלה, וכי ל־נציגי ארגון הקבלנים תשמר זכות למנוע מזוג צעיר זה או אחר מלהשתתף בהגרלה.

ראוי לציין כי ההסכם עם ארגון הקבלנים נקתם בניגוד לדעתו של מהנדס העיריה ו־חבר המועצה ד"ר גרשון קמינ־קא. הם סבורים כי תוספת א־חוזי הבניה לקבלנים להקמת דירות לזוגות צעירים היא תק־דים העלול, במות ארוך, לג־רום בעיות תמורות בגלל הג־דלת הצפיפות.

* מירפאה חדשה של קו־פת חולים הכללית נחנכה ה־בוקר בכפר הדרוזי בוקעתה, שברמת הגולן. זו המירפאה השלישית של קופ"ח בכפרים הדרוזיים בגולן (המערה נמצאת במג'דל שאמס וב־מסעדה). במירפאה החדשה שתשרת כ־2500 נפש יבקר יום יום רופא יהודי ובמקום נמצא אח דרוזי. בבניין גם הרופאה והדר טיפולים.

המוסד לביטוח לאומי

זכויות האלמן לקיצבת שאירים

בהתאם לתיקון מס' 10 ו־13 לחוק הביטוח הלאומי הורחבו זכויות האלמנים לקיצבת שאירים.

אלמן זכאי לקיצבת שאירים, אם היה נשוי לפחות שנה אחת, לפני פטירתה, לאשה, שהיתה מבוטחת לפחות 12 חודשים לפני פטירתה או 24 חודשים מתוך 5 השנים האחרונות שקדמו לפטירתה ואם נתקיים בו אחד התנאים הבאים:

1. יש עמו ילד.

או

2. אינו מסוגל לפרנס את עצמו (בעת פטירת אשתו או תוך שנה מיום פטירתה).

או

3. הכנסתו השנתית השוטפת בעת פטירת אשתו היתה והינה כיום 6,000 ל"י או פחות.

אלמנים שלאור התנאים הנ"ל זכאים לקיצבת שאירים וטרם הגישו תביעותיהם למוסד לביטוח לאומי, מתבקשים לפנות בהקדם לסניף המוסד ולהגיש תביעה לקיצבת שאירים.

הזכות לקיצבה לאור התנאים הנ"ל מוענקת מיום 1.4.73 גם למי שנתאלמן לפני תאריך זה.

אלמנים מתקופות קודמות שבעת התאלמנותם לא היו זכאים לקיצבת שאירים ומתקיימים בהם התנאים הנ"ל, מתבקשים להגיש תביעותיהם למוסד לביטוח לאומי.

המוסד לביטוח לאומי

סמוך על המומחה.

כאשר הגך חש בריא, משהוא אינו כשורה, אתה ממהר והולך לרופא מומחה. מדוע לא תנהג כך כאשר יש לך בעיה עם אחד ממכשירי פיליפס בביתך? נכון, מכשירי פיליפס אמינים, טובים, משוכללים ומתקלקלים רק לעתים רחוקות, אך גם זה קורה. פנה ללא היסוס אל אחת מהמעבדות המוסמכות למוצרי פיליפס כי הן ורק הן מתמחות בתקון מכשירי פיליפס למיניהם ומספקות לך חלקי חילוף מקוריים. פיליפס מבטיח טפולה הראוי למפעל המומחה.

שרות לכל מכשירי פיליפס.

בעיקר: טלוויזיות, מקררים ומכונות כביסה.

תל־אביב:	רחוב צלול בעיים, דרך השלום 2	טל. 25684
ירושלים:	רח' מיכל פינס 9 (בנין התיבה)	טל. 224157
חיפה:	מרכז נוחה, ליד בתיר יולקוי	טל. 21605
גליל העליון:	קרית שמונה, גנין תל	טל. 067־40439
באר־שבע:	רח' העולים 23	טל. 3639

PHILIPS

שרות פיליפס - אחריות כפולה

נפתח משפט גונבי היהלומים בלוד

עד תביעה: קצין משטרה איים כי יגרום לפיטורי מהעבודה

משפטם של הנאשם בגניבת היהלומים בנמל התעופה בערך של חצי מיליון דולר, דוד בן אליהו, בן 19, מלוד, החל ... אתמול במבני ... המחוזית נבי ... בתל־אביב.

... בכך, שב־18 באפריל השנה, בשעה 8 בבוקר, בהיותו מועסק בפריקת המטען ממטוס אל־על, בטיסה 484 מלונדון, גנב מתוך המטען חבילה ... שהכילה יהלומים בשווי חצי מיליון דולר.

... התביעה העיד מקסים ... מלוד, סבל בנמל התעופה, אשר היה עצור אף ... כחשוד בהשתתפות בגניבה.

... נפגש עם הנאשם, בהיותו עצור באותו חדר מעצר, ... המשטרה, לדבריו, מסר ... משטרה, כי הנאשם ... לו, שהוא השתתף בגניבת היהלומים.

... הבחיש בתוקף את גירסתו של עו"ד צבי לדוסקי, ... של הנאשם, כאילו ... השתול כסוכן משטרתי ... המעצר.

... שאלות התובעת, עוזר ל... מחוז המרכז, גב' שרה ... אמר העד לוסקי, כי ... נעצר ב־24 במאי. בחדר ... במשטרת רמת־גן נפ... בנאשם כהן. השניים הכירו ... את זה ממקום מגוריהם ב... בפגישה של השניים ב... המעצר, דיברו בעניין ... היהלומים. העד טען ... ידע על מקרה הגניבה ... קריאה בעתונים.

... בהמשך עדותו מסר לוסקי, ... ידע על מקרה הגניבה ... ת"גן, ביקש הנאשם מן ... להזמין את רב־פקד ... הנאשם טען, כי הוא רו... להודות בפניו על הגני... כעבור 30—45 דקות של ... עם רב־פקד כץ, חזר הנאשם לתא. העד לא שאל את הנאשם על תוכן השיחה. לאחר זמן לא רב ביקש הנאשם שוב לראות את רב־פקד כץ. כשחזר הנאשם אל תא המעצר לאחר שיחה שניה זו, אמר לעד, כי סיכם עם המשטרה להודות „לאחר שיתנו לו התנאים שביקש". עוד אמר הנאשם, כי אחיו, זקי כהן, מתנגד לכך שהוא יודה באשמה. הוא הוסיף, כי הוא (הנאשם) היה מעורב רק בגניבה „ולאחר מכן התעסק בכך אחיו".

בחקירתו של עו"ד צבי לידסקי, אמר העד, כי אינו זוכר שרב־פקד כץ אמר לו להשפיע על הנאשם שיודה בגניבה. לדברי העד אמר לו הנאשם, כי „אינו יכול לסבול את הכלא".

לשאלה אחרת הוסיף העד: „לא ידעתי שכהן הוא גרקר מן". הוא סיפר, כי הציע לנאשם „לגמור את הבעיה וכך ימנע סבל מאנשים חפים מפשע כמוני".

העד סיפר, כי הנאשם אמר לו, שכל אלה שנעצרו חשודים בעשיית הפשע יחד עמו. הנאשם לא אמר לעד, מי לקח את היהלומים.

כאן הודה העד, בלחץ סניגורו של הנאשם, כי המשטרה הכריחה אותו לספר מה שהיה בתא. „קצין בדרגה אחת גבוהה מדרגתו של רב־פקד כץ איים עלי כי יאריכו את מעצרי, ויגרמו לפיטורי מהעבודה אם לא אספר על דוד כהן". ואמנם העד סיפר לקצין משטרה זה, כה שמע מפי על הנאשם בהיותם יחד בתא המעצר.

העד שוחרר ממעצרו כעבור 48 שעות.

נעצר חשוד בקבלת „דמי שתיקה"

מרדכי אלקן מוסר: יצחק בן ישי (בניטה) בן 27 מבת־ים, בעל בית מלאכה לתכשיטים בתל־אביב, נעצר אתמול ל־8 ימים ע"י שופט בית משפט השלום בפ"ת, אריה גרף, כחשוד בקבלת 10,000 ל"י „דמי שתיקה", מכנופיה שגנבה באפריל השנה בנמל התעופה לוד יהלומים בשווי של חצי מיליון דולר.

נציג המשטרה, רב סמל יגאל קריי, טען בבית המשפט, כי היהלומים הגנובים הוצעו למכירה לחשוד, שהסכים לשלם תמורתם רק 40% משוויים. הגנבים סירבו, והעיסקה בוטלה. אולם החשוד דרש וקיבל „דמי שתיקה" בסך של 10,000 ל"י. החקירה נמצאת בעיצומה, וקשורה גם בחטיפת הילד ג'קי אלבו מיהוד ב־28 ביוני השנה.

החשוד הכחיש את החשדות שיוחסו לו, הוא אמר, שהוא אב לשני ילדים ומתפרנס „רק בעסקים כשרים" וכבעל בית מלאכה לתכשיטים.

הוגדלו שיעורי החזר המיסים העקיפים ליצוא

שיעורי החזר המיסים העקיפים לייצוא הוגדלו ב־3 עד 7 אגורות לכל דולר תמורת ייצוא החל מאתמול. על כך מסר דובר משרד המסחר והתעשייה.

על הגדלה זו החליטה ועדת השרים לעניני כלכלה בישיבתה האחרונה, על מנת לפצות את היצואנים על השלום תוספת היוקר לעובדיהם ובמגמה לשמור על רווחיות הייצוא. הגדלת החזור לתעשייה תסתכם בסכום של כ־25 מיליון לירות בשנת התקציב הנוכחית.

בנמל עזה מורגשת בימים האחרונים צפיפות ניכרת ועבודת הפריקה רבה. (פוטו „לואיזה")

שיא בנמל עזה: 11 אניות ממתינות לתורן לפריקה

מאת עזרא יניב

שיא כמוהו לא היה מאז ימי הבראשית של עזה נרשם אתמול בנמל שלה: 11 אניות משא אירופיות מצופפות בים מול שני המזחים של הנמל, ועליהן מטענים של 33,000 טונות מלט בשקים, אשר רובו ככולו הגיע מרומניה.

שתיים מהאניות — „קלרקיה" ו„קאבוס", שפרקו כבר 6,000 טונות מלט, מרימות היום עוגן וחוזרות להטעין עוד מלט מרומניה. שתי האניות כפליגות תחת דגל יוון. שאר האניות, נושאות דגלים מגרמניה, טורקיה, רומניה, יוגוסלביה, ויוון, ממתינות לתורן לפריקת המלט.

בשיחה עם מנהל הנמל, מר משה גבות, מתברר, כי תקרת ההכנסות בעזה אינה עולה על שבוע. האניה „ג.ותיקה" ביותר שהתה בנמל עזה שבועיים — מזה שבוע המתנה ושבוע פריקת המטען.

בחודש יולי פורקו בעזה 30,000 טונות מלט בשקים — שיא שאין כמעט דוגמתו בשאר נמלי ישראל (חיפה ואשדוד). גם החודש צפוי מטען דומה, ואף יותר מזה.

הממוצע ליום בפריקת המלט בנמל עזה הוא עתה 1,400 טונות, ובקרוב יגיע הממוצע ל־1,700 טונה ביום. כמות המלט המיובאת לעזה הוכפלה מאז הפעלת המזח השני בנמל. בין מטעני המלט אין בנמצא שום מטען של חברת „נשר", אלא רק של יבואנים פרטיים, בעיקר מסוחרי הארץ ומהרצועה עצמה.

בדרך נמצאים מטענים של כ־100 אלף טונות מלט בשקים, אשר ברובם יגיעו לנמל עזה.

נעצרו 14 חשודים בהסלת שני בקבוקי המולוטוב בעזה

מאת סופר „מעריב"

14 חשודים נעצרו אתמול לפני הצהרים על ידי כוחות הבטחון, בעקבות הטלת שני בקבוקי מולוטוב על אוטובוס „אגד" שהסיע אתמול בבוקר פועלים שכירים מרפיח למפעל הטקסטיל „מטקס" באשקלון.

בקבוקי המולוטוב הוטלו אתמול בשעה 7.30 בבוקר לעבר האוטובוס סמוך לאזור התעשיה בצפון הרצועה.

כנגד אותו אוטובוס, הוטלו עוד שני בקבוקי מולוטוב לפני שבועיים — יום לאחר יום. אז אירע הדבר ליד בית לאליה בצפון הרצועה. בשלושת המקרים התנפצו הבקבוקים ליד האוטובוס או פגעו בו, אך לא נדלקו ולא גרמו שום נזק בשל כך.

נציג „מטקס", אמר אתמול לסופרנו בעזה, כאשר חזר המקרה אתמול בשלישית, התעורר חשד אצל אנשי המפעל כי המדובר באלמוני שהחליט לפגוע באותם פועלים שכירים מרפיח העובדים ב„מטקס".

נציג המפעל פנה אתמול למשטרת נפת עזה, והביע חששותיו, אך שם הוסבר לו כי לפי ממצאי החקירה, היה כאן יותר עניין של צרוף מקרים מאשר מעשה מכוון. החשודים בהסלת הבקבוקים נמצאים עתה בשלבי חקירה.

שאיבת המים מהכנרת תופסק בסוף הקיץ

מאת מאיר הראובני

תוך החודשים הבאים, עם תום עונת הקיץ, ועמה השיא בצריכת המים, לא יהיה מנוס מהפסקה מוחלטת של שאיבת המים מן הכנרת, עד שיתחיל האגם להתמלא בעונת הגשמים הבאה.

פני המים בכנרת יורדים כיום בשעור של כסנטימטר וחצי ביממה, וכבר היום חסרים לנו באגם בין 150 ל־200 מיליון מ"ק, בהשוואה לכמות המצויה שם בעונה זו בשנים רגילות.

נציב המים במשרד החקלאות, מר מנחם קנטור, שאמר דברים אלה בשיחה עם כתב „מעריב", מסר, כי בתקופה זו הוקטן קצב השאיבה של המים מן הכנרת, על ידי המוביל הארצי, בב־25 אחוזים, ולעומת קצב שאיבה של כמיליון מ"ק ביממה בשנים רגילות, נשאבים כיום רק כ־750,000 אלף מ"ק ביממה. מפלס פני המים בכנרה הוא היום מינוס 210 מטרים ו־84 ס"מ, ויש מקום לחשש שעד סוף הקיץ ירדו פני המים לנקודת השפל המותרת ולגבול הסכנה, שהוא מינוס 212 מטרים.

מר קנטור אמר, כי עד התחלת התורף לא צפויים לדעתו שנויים כלשהם במדיניות קיצוב אספקת המים הלוקה היכסות להקלאות.

55,000 שכירים מהשטחים עובדים כיום בישראל

מאת סופר „מעריב"

יותר מ־55,000 שכירים מהשטחים עובדים כיום בישראל, ויותר מ־25 אחוזים מההכנסה הלאומית של השטחים באה מישראל. זאת אמר אתמול מר אריה נוראה, כמנכ"ל משרד העבודה בטקס סיום שנת הלימודים הראשונה לבית הספר להכשרה מקצועית הדו־שנתי „אימאם א־שאפעי" בעזה. למצטיינים מבין 207 הניכי בית הספר להכשרה שעבדו בבחינות גמר השנה חילקו תעודות הצטיינות.

בטקס נכחו גם מפקד אזור הרצועה, תת־אלוף אברהם אורלי, קציני כהנו, עוזר שר העבודה בשטחים, מר שלמה אביר, מנהל בית־הספר מר אורן תבית, וקציני מטה להעסקה. הנחה מר בכור יחזקאלי.

נרצח תושב מחנה ג'באליה

עבדאללה מוחמד נזאר, בן 35, ממחנה הפליטים ג'באליה בצפון הרצועה, נרצח שלשום בערב בדקירת סכין ידועה לאחר שניסה להפריד בין שני ילדים ניצים.

הוריו של אחד משני הילדים הניצים, בני 30, נעצרו על־ידי משטרת נפת עזה כחשודים ברצח. המשטרה גילתה את האולד בו נדקר עבדאללה.

הוקמה ועדה לבחירת מנהל חדש לתיאטרון חיפה

מאת ראובן בן־צבי

הנהלת התיאטרון העירוני של חיפה בחרה השבוע בוועדה, שתתכנס מחר, לדיון על מינוי מנהל חדש לתיאטרון במקומו של יעקב ישעור. הוועדה החליט מחיר על פירסום מכרז לתפקיד המנכ"ל החדש, עד מציאת כח־אדם מתאים מכהן כמ"מ למנכ"ל המנהל האמנותי, עודד קוטלר.

הקבוצה האחרונה של סטודנטים ממצרים תגיע היום

מאת סופר „מעריב"

היום בשעות הצהרים תעבור בתעלת סואץ ליד קנטרה קבוצת הסטודנטים השלישית והאחרונה מבין 6 קבוצות התורים לרצועה ממצרים לחופשת הקייץ. בקבוצה של היום כ־400 סטודנטים הבאים לבקר את קרוביהם ברצועה.

בכך ישלם המספר של כ־2,500 סטודנטים שביקשו וקיבלו היתר של השלטונות המצריים לבוא לחופשת קיץ ברצועה, בטרם ישובו בעוד חודש להמשך לימודיהם באוניברסיטאות מצרים.

בעוד חודש וחצי יעברו למצרים גם כאלף בעלי תעודות בגרות מאשתקד, שביקשו להתקבל ללימודים אקדמיים במצרים. כן מתנהל משא ומתן עם שלטונות מצרים לקבל עוד כאלף בעלי תעודות בגרות מבחינות השנה ברצועה, ללימודים בקהיר.

מסעדות רשומות לתיירים יקבלו הלוואות לשיפוצים

מסעדות „רשומות לתיירים" יוכלו לקבל כעתה הלוואות מ„קרן־השיפוצים" של משרד התיירות, כדי לסייע בידם לבצע שיפורים ושיפוצים ולהעלות את רמתן והתאמתן לדרישות — על כך מודיע הנהלת משרד התיירות, משה קל, בישיבת הנהלה משרדו, בעקבות הסכם שהושג בעניין זה בין המנהל הכללי במשרד האוצר, לבין משרד התיירות.

✱ גופה גבר בן 24 תושב כפר יהקליה נתגלתה אתמול בכפר מים בכפר צור באזור קליד הבירה. בחקירה המשטרה הוברר כי הצעיר נראה לאחרונה אתמול בבוקר בסביבות צור באזור. הוא היה ידוע בבלתי שפוי בדעתו. המשטרה חוקרת אם היה כאן מקרה רצח או התאבדות.

עונג

✱

מבצע מיטת תינוק חינם

3.6.73 - 13.7.73

סיכום ההגרלות

התאריך	שם הזוכה	כתובת	המוכר
3.6.73	בנהיים	כפר סירקין	קריגנל, פ"ת
4.6.73	שר אלפה	שיכון סירקין 22, כ"ס	בוטיק תינוקות, פ"ת
5.6.73	גלעד אבי	הכיבאים 10, פ"ת	ענג אלנבי 86, ת"א
7.6.73	פרקר אהרון	השמונאים 26, חיפה	ענג קבוצי, חיפה
8.6.73	מזבר שמריהו	הטורסים 33, אולון	הוד הילד, ירושלים
10.6.73	זגבר דן	הרצל 91, כ"ס	התינוקות, רעננה
11.6.73	יהודה אלונר	מרכז בעלי מלאכה 10, ת"א	ענג עליה 13, ת"א
12.6.73	באבי יעקב	ברזח 16, ב"ב	ענג אלנבי 86, ת"א
13.6.73	יהודה שלמה	סמטת הנדיב 3, ב"ב	ענג, פ"ת
14.6.73	ערעפי	הדר 7, רמלה	היהודי, רמלה
15.6.73	נויפין משה	סוקולוב 29, חולון	הוד הילד, חולון
17.6.73	טל יעקב	אבליכין 17, נתניה	עולם התינוק, נתניה
18.6.73	הרץ מרים	הרברט סמואל 55, חדרה	ענג קריית־אונו, חדרה
19.6.73	ספרי גיל	ברזיל 1, קריית־יובל, ירושלים	מגל, ירושלים
20.6.73	צברי שלום	מליץ 1, פ"ת	ענג, בני־ברק
21.6.73	אלפנדרי	אלפנדרי 35, חולון	ענג אלנבי 86, ת"א
22.6.73	פנליק הנים	יוסף שפרונצי 16, ב"ש	רוזנסקי, ב"ש
24.6.73	פלנאן	ת.ד. 14033, ירושלים	נאמן, ירושלים
25.6.73	שפרן	הבילויים 37, ר"ג	ענג אלנבי 86, ת"א
26.6.73	מלול יצחק	שכון הסכון 43/3, צפת	צבע צרים, צפת
27.6.73	הרמבם יוסף	הרצה צבה שבא, הרצליה	קיצור, הרצליה
28.6.73	הכהן אבנר	יוסף כל 42, בנ"ים	כל בו ליפשיץ, בת"ים
29.6.73	ברגפוט יצחק	קרי הקהגרב 18, ר"ג	ענג אלנבי 86, ת"א
1.7.73	שינה	מרד	היהודי הצעון, טבריה
2.7.73	אסף חיים	באר שורה 7, ר"ג	ענג אלנבי 86, ת"א
3.7.73	וילנברגו	בית הרצל 123, רחובות	וייס, רחובות
4.7.73	אלבז שמעון	קבוץ גלויות 513/13, ק. מלאכי	פונשי, ק. מלאכי
5.7.73	דניס כוכבה	שכון שרות 424/9, קרית הבדים	ענג קבוצי, חיפה
6.7.73	קוזיאל יוסף	1018/12, נהריה	ענג עליה 13, ת"א
8.7.73	פישם מרילה	גריזמה 165, רבנה יצחק	ענג עליה 13, ת"א
9.7.73	רגב נגן	605/11, אילת	ענג, ב"ב
10.7.73	הפרי בוריך	הכבשה 5, נתניה	עולם התינוק, נתניה
11.7.73	לפיא נדיה	כלי האוצר, חדרה	ענג קריית־אונו, חדרה
12.7.73	זמיר ניקים	הבאבק 61, בנ"ים	ענג אלנבי 86, ת"א
13.7.73	כריכבי בוירא	שכון עמל 1, טבריה	היהודי הצעון, טבריה

ONEG עונג

כתיבה במכונת תכתבה ב־12 שעות
בבי"ס למסחר „דיאמונד" רח' דיזנגוף 85, ת"א, טל. 281965
כתיבה עיוורת · פיטמן במשלתי

השבוע
אמא עשירה
במעריב
קונסר

מבקשים הצעות
א. לחפירת 700 מ"ק אדמה
ב. לקנית 500 מ"ק אדמת מלוי
ג. להקמת שלד בית ספר ברמת גן
יפנו רק קבלני שלד עם ערבויות והמלצות.
„תכלת" — חברה להנדסה ובנין בע"מ
ויצמן 5 גבעתיים
טלפון 730772

שילוב אידיאלי של ביטוח חיים והשקעה נושאת רווחים

מחצית השקעתך היא ב„שבח" — תכנית ביטוח חיים הטובה ביותר בישראל. תשלומיך נשארים קבועים ואינם משתנים ואילו ערך הביטוח נשמר ע"י רווחי הצמדה.

מחצית השקעתך היא ב„איתן", קרן נאמנות שמירב השקעותיה באגרות חוב צמודות, בנאמנות בנק הפועלים.

קרן איתן — היא הרווחית ביותר בין קרנות הנאמנות הצמודות.

התוצאה: שבח — איתן. השילוב הטוב ביותר שניתן להשיג בתכנית ביטוח־חיים והשקעה כספית.

הסנה
חברה ישראלית לביטוח בע"מ
הראשונה בישראל
בגודלה, מהימנותה ותכניותיה

יקירנו

מנחם טלמון

נלקח מאתנו

הלויה תצא מחר, יום שישי, ה' באב תשל"ג 3.8.1973 בשעה 11.00 לפנה"צ מבית הלויות העירוני ברח' דפנה 5 בתל־אביב לבית העלמין האזורי בחולון.

אוה, עמרי, אילן ויואב,
כלותיו, הנכדים והמשפחה

יקירתנו

חנה חפץ ז"ל

(לבית אשכנזי)

איננה

ההלויה התקיימה אתמול יום ד' ג' באב תשל"ג בבית העלמין בחולון.

המתאבלים: בתה: אסיה חפץ
בנה ובלתה: נחמן ורחל חפץ
נכדיה: אביעד ואייל
אחותה: מרים אשכנזי
אחיה: גרשון אשכנזי וב"ב
אשר אשכנזי וב"ב
והמשפחה בארץ ובחו"ל

נא להימנע מביקורי תנחומים.

במלאת שלוש שנים לנפילתו של יקירנו

רב"ט

מאיר פולישצ'וק

הי"ד

נתייחד עם זכרו ביום א' ד' באב תשל"ג (5.8.73), בשעה 5.00 אחה"צ בבית הקברות הצבאי בקרית־שאול.
אוטובוס ייצא מבית הוריו בשעה 4.30 אחה"צ.

המשפחה

לחברתנו אסיה חפץ

משתתפים באבלך במות עליך

האם ז"ל

ההנהלה והעובדים
אגוד משקי עופות לרביה

מועצה אזורית ברנר הגליל —
גרישיה, טל. 979072
מכרז מס' 1/73

1) המועצה האזורית ברנר הגליל מכריזה בזה על קבלת הצעות להכשרת מגרש כדור־גל בכפר מכיע, במידות 90 מ' X 60 מ'.

2) תכניות ומפרטים אפשר לקבל בבית משרד המועצה ה־אזורית החל מיום 2.8.73, תמור־רת תשלום של 50 ל"י, שלא יוחזרו.

3) את ההצעה יש להגיש ע"ג הטפסים המצורפים למע־טפה הסגורה, עם סימון כס־פר המכרז, בצירוף ערבות בנ־קאית בשעור של 10% כערך ההצעה, לראש המועצה, עד לתאריך 15.8.73 שעה 12.00.

4) בדבר תנאי תשלום יש להתקשר עם ראש המועצה.

5) אין המועצה מתחייבת לקבל את ההצעה הזולה ביו־תר או כל הצעה שהיא.

ראש המועצה
בוכור חסין בער

אוניברסיטה תל־אביב
בית־הספר לרפואה
החוג למדעי ההתנהגות

משתתפים באבלה של

ריבה בן־חורין

במות

אביה ז"ל

לרב שלמה רבינוביץ שליט"א

השתתפותנו הכנה באבלכם הכבד
בפטירת האם הרבנית־הצדקנית

מרת מרים ע"ה

הסוכנות היהודית לא"י
המחלקה לעליה וקליטה

"עידית" — קבוצה לגידול שקדים בחו"ן

מכרז

מוזמנות בזה הצעות לרכי־שת יבול שקדים בשטח של 214 דונם, הנמצא בחולץ, ב־גוש 1643, חלקה 4 ב', גוש 2182, חלקה 4 ג'.

את ההצעות יש להגיש ב־מעטפה סגורה, בצירוף הב־טחה בגובה 20% מהסכום ה־מוצע, לא יאוחר מיום א' 5.8.73 שעה 20.00, למר תושיה כהן, רח' הגפן 12 נוה מונסון.

אין הקבוצה מתחייבת לק־בל ההצעה הגבוהה ביותר או כל הצעה שהיא.

הנהלת "עידית"

אנו אבלים על פטירת חברנו ללא עת

יצחק דבור ז"ל

ומשתתפים בצער משפחתו.

החברים בעבודה

למשפחת ציון האבלה

השתתפותנו העמוקה בצערכם על מות יקירכם

שמואל ז"ל

בנמ"ס דב ברקה

למכירה בהזדמנות

1. חנות לתקוני רדיו וטלויזיה בכביש הראשי
2. רהוט דירה חדיש
3. מרפאה חדישה

*

לפנות אל תופיק חדאד — נצרת
טלפון 065-56500

לרס"ר ביסור חי

תנחומינו במות

אביך ז"ל

חיילי המפקדי ד.צ. 2392

למשפחת יוסף גול

איתכם באבלכם במות

אחיכם ז"ל

דיירי הבית כ"ש בנימנבר 15 בתים

לכל ידידינו הרבים והטובים שהשתתפו אתנו באבל על מות אמנו

חנה חושי ז"ל

תודה

המשפחה

ליצחק טרשנסקי

במות אביך

ר' שלמה טרשנסקי

ז"ל

אתך באבלך הכבד

תאום ופקוח אילון בע"מ

ליצחק טרשנסקי

משתתפים באבלך על מות

אביך

ש. ירון — י. שמעוני
מהנדסים יועצים בע"מ

לעובדתנו

גב' ארזי פנינה

אתך אנו באבלך
במות

אביך ז"ל

קופ"ח מכבי
ההנהלה והעובדים

הנהלת המועצה האזורית עמק חפר
וחבר העובדים

אבלים על מות הגרב לעבודה

דוד שטילרמן ז"ל

ובכירים תנחומיהם לבבפחה

למשה שפילדמן

אנו אתך באבלך במות

אביך ז"ל

מפקדת הבסיס

לגבי ג'יורדם ויסברג

איתכם באבלכם על מות האב

אברהם פשוטי ז"ל

דיירי הבית,
רח' סירקין 42, גבעתיים

לחברנו בעבודה

יוסי פינקל

השתתפותנו הכנה באבלך במות עליך

אביך ז"ל

צוות עובדי הדר נתניה
בבי"ח ע"ש שיבא

במלאת שלושים לפטירת יקירתנו

שרה ענבר ז"ל

תערך אזכרה ביום ראשון, ד' באב תשל"ג (5 באוגוסט 73), בשעה 3.00 אחה"צ, בבית העלמין הישן בשכונת קריית, נתניה.

שלמה, הילדים
וכל המשפחה

בכאב ובצער רב אנו מודיעים על מותו ללא עת של גיסנו היקר

ברוך חן ז"ל

שהלך לעולמו ביום ג' ב' מנחם־אב תשל"ג בשנת ה־45 לחייו לאחר מחלה קשה.

משפחת נחמיאס

אנו אבלים בהלקח מאתנו יקירנו

ברוך חן ז"ל

ביום ג' ב' מנחם־אב תשל"ג 31.7.73

אשתו, בניו ובתו

על מות ידיד הרב

אב"י חסידוף ז"ל

אבלים

משפחת גרינשפן
וכל בית "חלילית"

הנהלת משרד השיכון
וצוות העובדים

משתתפים באבלה הכבד
של עובדת הכבוד

שולמית ברמי

במות בעלה

שרגא

ראש מינהל התעופה האזרחית
וחבר עובדיו

משתתפים באבלו הכבד על

ד"ר ברוך דוד

במות עליו

רעיתו ז"ל

לחברתנו תקוה אלבוחר

המשתתפים באבלך הכבד בפטירת

בעלך ז"ל

המנכ"ל ועובדי לשכתו
בבנק ישראל בירושלים

לחברתנו רחל קפלן וב"ב

המשתתפים על מות

אביך ז"ל

משפחות: נגרין, גרשון, גולדברג, הגאון, גמזו, פרנץ, שפירא.

במלאת שלושים לפטירת אשתי, אמי, סבתי ואחותי היקרה

בלה מרקוביץ

(לבית קגל)
ז"ל

תתקיים אזכרה וגילוי מצבה ביום ראשון, ד' באב תשל"ג, 5.8.73, בבית העלמין בחולון בשעה 4.00 אחה"צ.
התחבורה תצא מבית המנוחה ברחוב ויצמן 1 תל־אביב, בשעה 3.30

המשפחה

במלאת שנה לפטירת ראש משפחתנו היקר והבלתי נשכח

דב (ברציו) לקס ז"ל

נעלה לקברו להתייחד עם זכרו ביום ראשון ד' באב תשל"ג (5.8.73). נפגשים ליד שער בית העלמין החדש שבכפר סמיר, בשעה 16.30.
אוטובוס יצא מבית המנוח ברח' כספי 8, בת־גלים בשעה 16.15.

המשפחה

במלאת שלושים לפטירת יקירתנו

גיטה פיקסמן ז"ל

נעלה לקברה לאזכרה וגילוי מצבה ביום ראשון ד' באב תשל"ג (5.8.73) בבית העלמין בחולון. נפגשים ליד השער החדש בשעה 4.00 אחה"צ.
אוטובוס יצא בשעה 3.00 מבית פיקסמן, דרך יפו 25 ת"א (מגורים).

המשפחה

במלאת ארבע שנים לפטירת יקירנו

רוזנברג מנחם (מוזל)

ז"ל

נעלה לקברו לאזכרה ביום ראשון ד' באב תשל"ג (5.8.73) בשעה 4.30 אחה"צ.
נפגשים על־יד השער בבית־העלמין בקרית־שאול.

המשפחה

ביום השנה לפטירת הורינו היקרים

בתיה וישראל גרשונוביץ ז"ל

תתקיים אזכרה בבית העלמין בחולון, ביום ראשון ד' באב תשל"ג — 5.8.73, בשעה 4.00 אחה"צ.
נפגשים ליד השער החדש.

המשפחה

ביום השנה השביעי לנפול בננו ואחינו היקר

אילן לנדסמן

נעלה לקברו להתייחד עם זכרו בבית הקברות הצבאי בקרית־שאול ביום ראשון ד' אב תשל"ג (5.8.73) בשעה 17.00

המשפחה

במלאת שש שנים לפטירת יקירתנו

מינה בורגניכט ז"ל

לבית רוזנפלד

נעלה לקברה ונתייחד עם זכרה ביום ראשון ד' באב תשל"ג (5.8.73) בשעה 15.00 אחה"צ בבית העלמין של קיבוץ מגידו.

המשפחה

בצער רב אנו מודיעים על פטירת בעלי, אבינו, סבנו ואחינו היקר

מנחם מגדל לב ז"ל

מפרי מתיישבי ... ירושלים

הלויה התקיימה ביום ב', ראש חודש אב תשל"ג (30.7.73).

המשפחה

יושבים שבעה בירושלים, רח' צפניה 15.

ראיי"א פנה לאפיפיור בעניין המעצרים באיקרית

מוחה על עצירת נוצרים בכנסיה ✶ העצורים הפרו את צו-המושל הצבאי, האוסר שהייה בלילה

למרות ההוראות החדשות מטעם המפקד הצבאי במחוז הצפון, האוסרות כניסה ל־ איקרית שבגבול לבנון, לנו בלילות האחרונים עשרות אנשים בכנסיה במקום. ה־ בישוף ראיי"א, התערב ביו־ מיים האחרונים פעמיים ל־ טובת האנשים שנעצרו ב־ איקריה. הוא שלח מברקי מחאה לראש הממשלה, הנבי מאיר, ולכנסיות באירופה ו־ באמריקה על עצירת נוצרים בכנסיה. מברק נוסף שלח אתמול לאפיפיור ברומא, ב־ דרישה למחות נגד כניסת שוטרים לכנסיה לשם עצי־ רת נוצרים.

שלשום בבוקר עצרה מש־ טרת נהריה 15 אנשים שלנו בכנסיה באיקרית. הם הואשמו בכניסה לאיזור סגור ושוחררו בערבות. אתמול נעצרו עוד 30 איש וגם הם שוחררו.

הבישוף ראייה טען, שבני עדתו באו לכנסיה להתפלל בשל החג. האמנם, הכנסיה באיקרית קושטה בתמונות ק־ דושים ונקבע מובח.

ההוראות החדשות מתירות להימצא בכנסיה רק בין 5 ב־ בוקר עד 6 בערב, לאחר קב־ לת רשיון בתחנת משטרה.

הבישוף ראייא אמר אתמול במשטרת נהריה, שעצירת נוצרים בתוך כניסיהם הוא „הקש ששבר את גב הגמל" והוא לא ינוח ולא ישקוט עד שיאפשרו לצאן מרעיתו לש־ הות בכנסיה ככל שירצו.

עצורי איקרית בכנסיה בה לנו

עומדים להקים יחידה לפיצויי ערביי הבירה

מאת יוסף צוריאל

משרד המשפטים ומשרד האוצר נערכים בימים אלה להקמת יחידה שתטפל ב־ תשלום הפיצויים לערביי מזרח ירושלים. הערבים יפוצו על רכוש שנפגע ב־ מלחמת השיחרור.

אתמול נערכה פגישה בלש־ כת שר המשפטים בירושלים בעניין זה, השתתפו בה: שר המשפטים, יעקב שמשון שפי־ רא, המכהן גם כיו"ר ועדת ה־ שרים לעניני ירושלים, היועץ המשפטי לממשלה, מאיר שמ־ גר, המנהלים הכלליים של משרד האוצר ומשרד המשפ־ טים ה"ה אגמון וטרלו, הה־ ממונה על הכנסות המדינה מר ניידמר.

בפגישה נדונה בחירת ה־ מועמד למנהל היחידה ועוב־ דיה. בפגישה נאמר שיש ל־ הפעיל את היחידה מוקדם כ־ כל האפשר.

סמוך לפתיחת המשרדים וגם לאחר מכן יופץ חומר בערבית שיסביר את החוק לתשלום פי־ צויים וסדרי הנוהל לקבלתם.

על־פי החוק, שאושר לפני מספר שבועות בכנסת, נת־ אפשר לערביי מזרח־ירושלים לתבוע פיצויים תוך שלוש שנים מיום פרסום החוק. את־ מול העלה השר את האפש־ רות, שיוארך מועד הגשת ה־ בקשות לתשלום פיצויים.

תביעות עובדי הדירוג האחיד — לממשלה

מאת ישעיהו אביעם

שר האוצר, פנחס ספיר, הודיע אתמול, בסיומה של פגישה בין נציגי ההסתד־ רות לנציגי הסתדרותית ה־ פקידים ועובדי המדינה ל־ בין נציגי האוצר „כי יביא את הצעות ההסתדרות לפני הממשלה".

היתה זו אתמול פגישה נו־ ספת בין ועדת השרים ל־ ענייני שכר, שבה השתתפו השרים פנחס ספיר, שמעון פרס ויקטור שם־טוב, הנ־ ממונה על השכר באוצר, אפ־ רים ירמנס, לבין נציגי ה־ הסתדרות, שבראשם הופיע המזכיל יצחק בן־אהרן, רא־ שי המחלקה לאיגוד מקצועי, ומזכיר הסתדרות הפקידים ו־ עובדי המדינה. נציגי ההס־ תדרות טענו, כי לאור הפע־ רים שנוצרו לאחר חתימת הס־ כמי העבודה עם הדירוג ה־ אקדמי, יש לצמצם פערים אלה לעובדי הדירוג המינהלי (הדירוג האחיד). ספיר טען, כי יהיה מוכן לדון בתיקון ה־ דרגות של עובדי הדירוג האו־ חיד החל באפריל 1974. בינ־ תיים יהיה מוכן לתת פיצוי כספי מסויים.

לאחר הצגת תביעות נציגי ההסתדרות לתיקון טבלת ה־ שכר של הדירוג האחיד, הו־ דיע השר ספיר, כי יביא את תביעותיהם לממשלה.

משרד המשפטים דוחה טענות עורכי הדין

חוק ביטוח נפגעי תאונות דרכים לא הוכן בחופזה

מאת אבישי אביר

בתגובה על הצעה של עורכי דין יכריזו שביתה — הצעה שהועלתה השבוע בדיוני הוועד המחוזי של לשכת עורכי הדין בחיפה — עידער אתמול משרד המש־ פטים על השגותיהם של עורכי הדין כנגד הצעת ה־ חוק לביטוח נפגעי תאונות דרכים.

דובר משרד המשפטים, יחי־ אל גוטמן, ציין — בניגוד ל־ דעת עורכי הדין, שטענו כי החוק הוכן בחופזה — שזה חוק מבוסס על דו"חות שהוג־ שו למשרד המשפטים על־ידי שתי ועדות: ועדת בן־זאב משנת 1969 וועדת שופט בית המשפט העליון ד"ר צבי ברנ־ זון, בה השתתפו החל משנת 1969 נציגים של לשכת עורכי הדין. אין שחר לביקורת עור־ כי הדין בדבר המהירות בה הוכן הדו"ח — ציין הדובר. „הדברים היו ברורים וידועים משך שנים".

לגבי הטענות נגד תוכן ה־ צעת החוק ציין מר גוטמן, כי אין זה נכון שנהוג לקבוע כ־ יום בבתי משפט פיצויים בעד כאב וסבל בסך כמאה אלף ל"י. עד כה היה מקרה בודד כזה. סכום הפיצויים הממוצע הוא בהרבה פחות ל־30 אלף ל"י, כפי שמוצע בחוק החדש. הדובר הסביר, כי בעקבות הדיון בהצעת החוק בכנסת הסכים שר המשפטים להעלות את גובה הפיצוי ל־50 משכו־ רות חודשיות ממוצעות במשק (כלומר, 51 אלף ל"י) ולהצ־ מיד את סכום הפיצויים לשכר הנהוג במשק.

לטענה בדבר פיצוי הפסד השתכרות מוקטנים, המוצעים בחוק החדש, הגיב דובר מש־ רד המשפטים כי להערכת מש־ רד המשפטים, המבוססת על נתונים סטטיסטיים, מכסים פיצויים אלה למעלה מ־90 א־ חוז מהאוכלוסיה במדינה. על פי החוק המוצע, מקסימום ה־ פיצויים בגין הפסד השתכרות שיוכל לקבל נפגע יגיע ל־ 3000 ל"י לחודש. עורכי הדין טוענים, כי מכך יסבלו נפג־ עים שהכנסתם היא גבוהה יו־ תר. דובר משרד המשפטים ציין, כי סכום זה נקבע על מנת שלא לגרום להעלאת פרמיות הביטוח. גם סכום פי־ צויים זה, על פי החוק, צמוד למדד השכר במשק.

✶ יגאל בצראוי, בן 22, מיפו נעצר שלשום על ידי משטרת אילת כשברשותו 17 אצבעות חשיש במשקל של 42 גרם. בעת החקירה במשטרה הודה הצעיר שביצע באילת שורה ארוכה של גניבות ופריצות שהסתכמו ב־20 גניבות ו־8 הת־ פרצויות. נגד הצעיר הוציא אתמול שופט השלום בניימין קהלת באילת פקודת מעצר ל־15 ימים להמשך החקירה.

התייקרו שימורים, סבון כיריים לגז ומוצרי השקייה

אושרו העלאות מחירים עד 6.5 אחוז ליבוא מוצרי חשמל

ועדת המחירים הציבו־ רית, בראשות משה קשתי, החליטה, בישיבתה אתמול, לאשר העלאות מחירים לג־ בי שורה של מוצרים.

ועדת־המחירים דחתה את תביעת רשות־השידור לאשר העלאת תעריפי הפרסומת ב־ רדיו בשיעור של 45 אחוזים. הוועדה גם לא אישרה דרישת החברה המאוחדת לקירור מים להעלות מחירים בשיעור של 47—29 אחוזים.

הוועדה אישרה את העלאות המחירים הבאות:

● תחליף לימון („פרי הגב־ בה") — העלאה של 10.8 אחוזים; גיובץ' בקופסאות („עסיס") — 13.7 אחוזים; תירס בקופסאות („גת" — בגעת־זיתים) — 8 אחוזים; מישמש בקופסאות — 7.5 אחוזים; אפרסקים אלברטה בקופסאות פח א/2 — 4.6 אחוזים; שימורי מלפפונים בחומץ, בקופסאות פח — 12.9 אחוזים; שימורי מלפ־ פונים במלח — 13.3 אחו־ זים; ליפתן תות־שדה — 5.3 אחוזים.

● הוועדה אישרה העלאה של 10.5 אחוזים במחירי ס־ בון ושבבי סבון תוצרת שמן.

● צינורות עם תפרים, שחורים ומגולבנים („צינו־ רות המזרח התיכון"). אוש־ רה העלאות של כ־240 ל"י לטונה, בתוספת 14 ל"י ל־ טונה לגבי צנורות מגולבנים. יציקות זמק („פליז") — העלאה של 16.7 אחוזים.

● כיריים לגז („תמאיל") — העלאה של 5.1 אחוזים.

● מוצרי השקייה („ר־ ויה") — העלאה של 7.2 אחוזים.

● הוועדה דנה בבקשות של מספר יבואני סחורות מ־ גרמניה, שוויץ וצרפת, ל־ אשר העלאות מחירים, הח־ ליטה להכיר בשינוי שערי המארק והפרנק שחלו החל מ־1.6.73, ולגבי מלאי חדש הנרכש בידי היבואנים. ב־ התאם לכך קבעה הוועדה, כי שיעור העליה המירבי ש־ יאושר לא יעלה על 6.5 אחו־ זים לגבי יבוא מגרמניה ו־ שוויץ, ו־2.5 אחוזים לגבי יבוא מצרפת.

הוועדה המליצה בפני המ־ ממונה על המחירים לבדוק בכל מקרה, אם יש ביכולתו של היבואן לספוג את ההת־ ייקרות במלואה. בהתאם ל־ המלצת הוועדה, אושרו הע־ לאות של עד 6.5 אחוז ל־ יבואנים, המייבאים בעיקר מוצרי חשמל שונים, מדו־ בר ביבואנים „סיתור", „דל־ תאי", „אדלר־כבנשטיין", „צי־ גלר־שרון", „עוזאנף", „בל־ מוטי", „כינורי", „גולדין".

היבוא התייקר בינואר־מרס ב־8% מחירי סחורות יצוא עלו ב־12%

מאת אהוד גום

ברבע הראשון של 1973 עלה מדד מחירי היבוא ב־ מונחים של דולרים ב־8 אחוזים, בהשוואה לממוצע של 1972. עליה ניכרת זאת היא ללא תקדים בהשוואה לשנים הקודמות ומהווה המשך ל־ עליות במחירי סחורות יבוא אשר החלו בחודשים האח־ רונים של 1972 — מסר דובר הלשכה המרכזית ל־ סטטיסטיקה.

מדד מחירי התשומות ל־ ייצור מיבוא עלה ב־10 אחוז, מחירי תשומות לתעשיה ולבנ־ ין עלו ב־11 אחוז ומחירי תשומות לחקלאות ב־6 אחו־ זים. במספר סחורות יבוא, אשר השפעתן על המדד גדולה יחסית, חלו עליות ניכרות ב־ מחירים הממוצע, והן: צמר גלמי — 59 אחוזים, חיטה — 37 אחוזים, סוכר — 18 אחוזים, אורז — 16 אחוזים, שעורה — 13 אחוזים, צמר גולמי — 12 אחוזים, ותירס — 9 אחוזים. יצויין, כי מג־ מת העליה במחירים של סחו־ רות אלה נמשכת גם בחוד־ שים אפריל ומאי.

אשר למדד מחירי היצוא, במונחים של דולרים, מתברר מנתוני הלשכה המרכזית ל־ סטטיסטיקה, כי מדד זה עלה ברבע הראשון של 1973 ב־12 אחוזים, בהשוואה לממוצע של 1972. ללא יהלומים מלוטשים נרשמה עליה נמוכה יותר — 8 אחוזים.

מחירי היצוא החקלאי עלו ב־10 אחוזים, כתוצאה מעליית מחיר פרי ההדר ב־11 אחו־ זים, וזאת לאחר היציבות ב־ מחיריהם בשנת 1972, בהשוו־ אה ל־1971.

מדד מחירי היצוא התעשיי־ תי (לרבות יהלומים מלוט־ שים) עלה ב־12 אחוזים, ואילו ללא יהלומים נרשמה עליה של 6 אחוזים בלבד.

בין המוצרים שמחירם עלה באופן בולט יש לציין: טופ־ סי צמר — 74 אחוזים, צמנט נחושת — 23 אחוזים, כותנה גולמית 7 אחוזים, פרי־הדר אשכולים — 34 אחוזים, שאר־ מוטי — 19 אחוזים, לימונים — 16 אחוזים.

מחירי היצוא מוסיפים לע־ לות בקצב גדול יותר מאשר מחירי היבוא — 12 אחוזים לעומת 8 אחוזים. תופעה זאת קשורה בהתפתחות שחלה ב־ מחירי היהלומים וביצוא פרי־ הדר. אם מנכים את ה־ השפעה של שני גורמים אלה, תתקבל עליית מחירים דומה ביצוא וביבוא.

מזכירה במשטרת פ"ת סיכלה משלוח מעטפת־נפץ באמצעות דואר המשטרה

המכתב נועד לערבי בשרון ✶ אתמול הגיעה מעטפה ממולכדת נוספת, אף היא לתושב ערבי בשרון

מאת מרדכי אלקן

תודות לעירנותה של ה־ שוטרת בתיה קליפר, ה־ מזכירה של תחנת־המשטרה בפתח־תקוה, סוכל נסיון של מחבלים להשתמש במשטרת פתח־תקוה כ„דוורית" ל־ שיגור מעטפת־נפץ לתושב כפר בשרון.

מפקד משטרת פתח־תקוה, פקד אליהו גנר, סיפר לסופר „מעריב" את הפרטים הבאים על המקרה: „אתמול, סמוך לשעה 12 בצהרים, הבחינה ה־ מזכירה במעטפה לבנה מאר־ כת, במתכונת של מעטפות „דואר אוויר", שעוררה חשד: המעטפה נשלחה כביכול מ־ משטרת כפר־סבא למשרד ה־ חקירות של משטרת פתח־ תקוה. כשפתחה המזכי־ רה את המעטפה, גילתה ב־ תוכה מעטפה שניה דומה, ש־ היתה סגורה והכילה כביכול מכתב.

„על המעטפה השניה היה כתוב שמו של תושב הכפר, שאליו נועד המכתב. בצידה השני של המעטפה היה כתוב שם השולח: „משטרת פתח־ תקוה".

„מעצמי המכתב ביקשו ל־ עורר רושם, כאילו המכתב לתושב הכפר נשלח ב־ טעות במשטרת פתח־תקוה ל־ משטרת כפר־סבא — וכשנת־ גלתה הטעות במשטרת כפר־ סבא, החזירה את המכתב ב־ מעטפה כפולה למשטרת פתח־ תקוה, כדי שתעביר אותו ל־ תושב הכפר.

„משטרת פתח־תקוה העבי־ רה את המכתב החשוד למעב־ דות של המטה הארצי בתל־ אביב, שם נתגלה כי המכתב ממולכד ומכיל חומר־נפץ.

„בעקבות גילוי מעטפת־ הנפץ פתחה המשטרה בחקירה מסועפת בהשתתפות גורמים נוספים. בשלב זה טרם בוצעו מעצרים של חשודים" — אמר פקד גנר.

מעטפה נוספת

מעטפת־נפץ ממולכדת נת־ קבלה אתמול לפנות ערב בבי־ תו של תושב כפר ערבי ב־ שרון.

המעטפה נראתה חשודה ל־ מקבלה והוא הביאה למשטרת כפר־סבא. בבדיקה נתגלתה זו כמעטפת־נפץ ממולכדת.

בעקבות גילוי שתי מעטפות־ נפץ אתמול, שנועדו לפגוע ב־ ערבים ישראלים, יצא משרד־ התקשורת לתושבים בכפרים הערביים לגלות זהירות כלפי מעטפות חשודות ולא לפתחן.

הערכות מדוייקות

אבישי אביר, סופר „מעריב" בירושלים, מוסר:

דובר משטרת ישראל, ניצב משנה מיכאל בוכנר, אמר אמש לסופר „מעריב", כי גי־ לוי מעטפות־הנפץ מוכיח, ש־ הערכות המשטרה על הופעת גל מעטפות־נפץ היו מדויי־ קות.

הדובר ציין לשבח את ה־ עירנות הרבה שמגלים אנשי מקבלה והוא הביאה למשטרת מטפלים במעטפות למיניהן.

אשת מדען בטכניון שנהרג בניסוי — תובעת מיליון ל"י

מאת דוד זוהר

תביעה למיליון ל"י פי־ צויים מהטכניון הגישה מש־ פחתו של מדען בכיר כמוי־ מד, ד"ר אמנון צריבנסקי, שנהרג בפברואר אשתקד ב־ עת עריכת ניסויים במעבדה של הפקולטה לאוירונאוטי־ קה.

התובעים הם אלמנת המ־ נוח, דבורה צריבנסקי, ושני ילדיה רענן (7) ואמיר (5).

בתביעה, שהוגשה באמצעות עו"ד רפאל גבס, נאמר כי לפני מותו, בגיל 34, היה מהנדס אווירונאוטי, מרצה ב־ כיר ומורה בחקר.

ביום 10.2.72, עשה ניסו־ יים בתערובת מיוחדת של גאז שריפה להנעת מנועי מטוסים. תוך כדי הניסויים במעבדה זת קרקעית של הטכניון, אירעה התפוצצות. כתוצאה ממנה נהר־ רג המנוח במקום.

בתביעה נטען, כי התאונה אירעה בגלל רשלנותו של ה־ טכניון, שלא נקט אמצעי בטי־ חות מתאימים למניעת תאונה כזו.

הטכניון עוד לא הגיש כתב הגנה.

זיידל דוחה הצעת ש. תמיר למערך חדש גם בהסתדרות

הוועדה המרכזית של תנועת העבודה הליברלית (ל"ע), ב־ ראשותו של מר הלל זיידל, נתכנסה אתמול לישיבתה ה־ שבועית. היא דחתה את הצעתו של ח"כ שמואל תמיר להקים לבחירות להסתדרות מעין מע־ רך של ל"ע, המרכז החופשי וע"מ בראשותו של הלל זיידל.

מר זיידל (ל"ע) אמר, כי אין הצעה אקטואלית, לאחר החלטת הנהלת גח"ל לקיים דיונים על הקמת „מערך חדש" עם המרכז החופשי וע"מ, כ־ הצעת אלוף (מיל.) אריאל שרון. סיבה נוספת, קוצר ה־ זמן שנותר עד לבחירות ל־ הסתדרות.

נדחה הדיון בבקשה למנוע הקמת-בניין בנוה־אביבים

שופט בית־המשפט המחוזי בתל־אביב, יוסף הריש, דחה אתמול לשבוע ימים את קיום הדיון בבקשת תושבים משכו־ נת נוה־אביבים למנוע הקמת בניין, שמבקשת עיריית תל־ אביב לבנות בעבור זוגות צעי־ רים בשכונתם, בטענה, כי הק־ מת הבניין היא בניגוד לתוכ־ נית בניין ערים.

השופט השאיר בינתיים ב־ תוקפו את צו־המניעה, האוסר על העיריה ועל הקבלן הבונה את הבית להמשיך בעבודות הבנייה.

2 מיליון ל"י לפיתוח „דן כרמל"

כשני מיליון לירות מוש־ קעים בפיתוח מלון „דן כר־ מל" בחיפה, על־ידי הוספת אגף עם קפטריה ותשל ה־ גיות, שייפתח בעוד כחוד־ שיים.

מנהל מלון „דן כרמל", י. הקש, אמר, כי הקפטריה תהיה קשורה למרכז המסחרי והיא תפעל עד השעות הקט־ נות של הלילה. בחודשי ה־ קיץ היא תשרת גם את באי הבריכה.

לפי התכנון, עמוד להקים מעל אגף הקפטריה מאה חד־ רים נוספים. התכנית לא יצאה לפועל בגלל התנגדות ה־ בהאים, שטענו, כי תוספת זו בבנייה לגובה תפגע בנוף ו־ תסתיר את כיפת מקדש ה־ בהאים.

חשיש נתפס בדירה בתל־אביב

כמות גדולה של חשיש, מחולקת למנות לאספ־ קה, נתפסה אתמול בידי ה־ חוליה ללוחמה בסמים של מש־ טרת מחוז תל־אביב, בדירה ברחוב אוסישקין. צעיר בן 27, שהתגורר בדירה, נכלא.

במקום סתר בדירה נמצאו ארבע „סוליות" חשיש ותכ־ שיטים החשודים כגנובים. ב־ המשך החיפוש, כאשר ביקש אחד השוטרים לפתוח את ה־ מקרר, הוזהר על־ידי בעל ה־ דירה לבל יעשה כן, כיוון ש־ המקרר מקולקל, והוא עלול ל־ קבל „מכת חשמל". השוטר פתח המקרר והחשיש נתגלה.

✶ מר אריה גלבר נבחר כמזכיר מועצת פועלי צפת. בחירתו של מר גלבר נת־ אפשרה לאחר פנייתו של מר אהרן נחמיאס למזכירות סניף העבודה, לשחררו מלעמוד ב־ ראש הרשימה בבחירות ל־ הסתדרות.

דרגות קצונה ל־3 שוטרים ממרחב ירושלים

דרגות קצונה ניתנו לשלו־ שה שוטרים ממשטרת מרחב ירושלים. שנים ממקבלים ה־ דרגות, שמואל אטבאי ומשה כהן, הוכרזו בשנה שעברה כשוטרים מצטיינים. כן הוע־ לה בדרגה השוטר דניאל סלה.

השוטרים הועלו מדרגת רב סמל לדרגת מפקח משנה.

● שלושה קצינים בנפת שבר הועלו אתמול בדרגה. מפקד משטרת נפת שבר, סגן־ניצב חיים עופר, העלה את המפקחים משנה שלמה דר, חיים כצכן ויצחק טרוני לדרגת מפקחים.

✶ באשדוד נחנך אמש בית קולנוע רביעי, קולנוע אליש־ מיה ברובע ד' המאוכלס ב־ רובו על־ידי עולים חדשים מגרוזיה.

בצער רב מודיעים על פטירתו של ראש משפחתנו

ד"ר ארנסט דנציגר ז"ל

[…]ית תצא מבית הלויות סנהדריה להר המנוחות […]עת שאול, בשעה 1.30. אוטובוס יעמוד לרשות הקהל.

אשתו — רוזה
הבן — גבריאל
אחותו דיטה מירון
ומשפחתו האבלה

בצער רב אנו מודיעים על פטירתו של אחי, גיסי ודודנו היקר

אריה (לולה) וידוצ'נסקי — ודאי

בן יהושע מוילנא

[…]ית תתקיים היום, יום חמישי, ד' באב תשל"ג 2.8.73 בשעה 2.30 בבית העלמין בחולון. נפגשים על־יד השער החדש.

המשפחה המתאבלת

אנו מודיעים בצער על פטירת יקירנו

ישראל פוזננסקי ז"ל

באשר למועד ההלויה נא להתקשר לטלפון 611174 (03)

המשפחה,
קסלמן וקסלמן

[…]ידנו ישראל פרנקל

אתך באבלך כאבים את מות הטראגי

של בנך

עמיחי ז"ל

א. פינקלשטיין ושות' בע"מ

[…]הלנו ישראל פרנקל
[…]עיתו חנה ולבני המשפחה

מנחומים עמוקות בהלקח בנכם

עמיחי ז"ל

בדמי ימיו

בעבודתכם החינוכית תנוחמו

מורי בית הספר התיכון הדתי „שקדיאל" רמלה—לוד
תלמידיו ועובדיו

על מותו ללא עת של

[…]סטר שרתוק ז"ל

מנהל האגוד הישראלי לפרסום

מתאבלים:
חברי אגוד ישראלי של
צלמי פרסומת בישראל

המוסד ע"ש זאב דבוטינסקי

מרכין את דגליו
על קברו הרענן של רענו

אבא שרצר ז"ל

ומשתתף בצערה העמוק של המשפחה האבלה

[…]מזכיר המנוח שמואל הנגבי
[…]משפחת שטראוסברג

ותנחומנו באבלכם הכבד במות אחיך ראש משפחתכם

[…]פתלי שטראוסברג ז"ל

בבנין ציון וירושלים תנוחמו.

תנועת החרות — ירושלים

לחביבה לוי

אתך אנו באבלך במות אביך

אברהם לוי ז"ל

ללא עת

הנהלת משרד השיכון
וועד העובדים — י־ם

יקירתנו

[…]שרלוטה יעל רובינסון

איננה עמנו עוד

ציונות נופתה למדע

בעלה: אביגדור רובינסון
ילדיה: גבי וחגן גולוץ

מעריב לספורטאים

מחיר הנצחון על איראן היה גבוה

הישראלים (סמואל ורוזנפל) הורשעו מאליפות העולם בכדורמים

כך הורתה ההתאחדות הבינלאומית, לאור דיווח של המשקיף היפאני ✶ ישראל תערער על העונש ✶ נמרוד דרייפוס יתבקש להצטרף לנבחרת

מאת יהושע כהנא

שני שחקני ההרכב הראשון של הנבחרת הלאומית בכדורמים יואל סמואל ורוברט רוזנפל, הושעו על־ידי ההתאחדות הבינלאומית (פינ"א) ולא ישתתפו בתחרויות אליפות העולם בכדורמים, שייערכו בראשית ספטמבר בבלגראד.

בבירור שהגיע אתמול מ־לונדון נאמר: „סמואל ורוזנ־פל לא יוכלו להשתתף במש־חקי אליפות העולם, על פי דיווח של המשקיף הכיוון, היפאני פורוהאשי, שהגדיר את התנהגותם באיראן כבי־הי ספורטיבית".

על החתום: פינ"א.

ההודעה המפתיעה היכתה אתמול בתדהמה את שחקני הנבחרת ומאמניהם. יואל סמואל מגבעת־חיים נחשב כשחקן המוביל ביותר בנבחרת ו אחד המצטיינים בה. רוברט רוזנפל מהפועל ת"א, הוא שחקן הגנה טוב. בלעדיהם נחלש כוחה של הנבחרת היש־ראלית — מה גם, ידוע שנב־חרת ישראל, המופיעה באלי־פות העולם כנציגת יבשת אסיה, נחשבת לאחת הנבח־רות החלשות בין 16 המדינות, שישתתפו באליפות העולם.

● ההרחקה זמנית

מנהל הנבחרת יוסף פלד והמאמנים ד"ר מיכה קניץ ו בבי וינקלר, לא ידעו להסביר מדוע הוענשו שני השחקנים. שחקני הנבחרת לא סיפרו, בשובם מאיראן, על שום תק־רית מיוחדת שאירעה במהלך התחרויות, או כחיצה לכך. גם להודעה הסתמית לא דווח על „כחם ביזוי", או על התנה־גויות של השחקנים הישרא־לים עם המשקיף היפאני והשופט הרומני.

אתמול נזכר ד"ר קניץ ש־רוברט רוזנפל הורחק שלוש פעמים בין התחרות, במשחק האחרון הכבורינג עם נבחרתה של איראן. „אבל גם עודד רוזנפלד הורחק" — הסביר ד"ר קניץ — „ההרחקות הם במסגרת המשחק ואפילו הן נחשבות כחלק ממנו, ואינן גוררות בעקבותיהן עונש כשי־מעתי ובודאי לא עונש כה חמור".

● הוזמנו חש לעזרה

לגבי יואל סמואל נאמר כי בכל מהלך ארבע התחרויות הוא לא הורחק כלל מן הברי־כה.

אתמול, באימון שנערך ב־בריכת הפתיחה של מכון וינ־גייט, נזכרו שחקני הנבחרת בתקרית קצרה שאירעה בתום התחרות המכריעה עם איראן, וכנראה שהשפיעה על דיווח המשקיף לפינ"א. ישראל רחלי ניגש ללחוץ ידי השחקנים ה־איראנים. הללו, שהיו נרגזים מאוד בגלל הפסדם במשחק, תקפו את רחלי ללא כל סיבה. לעזרתו של רחלי חש רוברט רוזנפל. „ייתכן שהוא הכה בשחקנים האיראנים התוקפים, אבל כל זאת במטרה להציל מידיהם את רחלי" — אמרו חבריהם של השחקנים המוש־עים והוסיפו: „כל התקרית היתה קצרה והמשקיף היפאני יכול היה לראות היטב מי החל בה ומי היה המתגונן".

יואל סמואל סיפר אתמול כי לא ראה כלל את התקרית. לדבריו יצא בתום המשחק ל־עבר האוטובוס שהיה מוגן בידי שוטרים ואנשי ביטחון איראניים.

● פניה לדרייפוס

יו"ר ועדת הכדורמים של ההתאחדות לספורט, מר אבר־הם גינזבורג, אמר אתמול כי ההתאחדות תערער על ההחל־טה לפני המזכיר הכללי של פינ"א — „אבל איני מאמין שהערעור יעזור".

אמש הורתה ההנהגה לשחקן הכדורמים הבכיר נמרוד דרייפוס, לחזור לפעילות ב־נבחרת, לשחק במשחקי אלי־פות העולם. דרייפוס נטש את פעילותו כשחקן כדורמים ב־מטרה לשחק כדורגל. הוא שי־חק כדורמים וכדורגל שנים רבות בגבעת חיים, אולם ב־אחרונה עבר לשחק בכדורגל בהפועל תל־אביב.

כדורמים

יואל סמואל
מה קרה בטהרן

כדורסל

באליפות אירופה לנערות בלואנו
הפסד להונגריה 67—50

מאת אברהם מסה,
מיוחד ל„מעריב לספורטאים"
לואנו, פלגראטיה

במשך 28 דקות השתעש־עו אמש באשליה כי הנה תזכה נבחרת הנערות שלנו בנצחון ראשון באליפות אי־רופה בכדורסל, על אחת מ־נציגות הגוש המזרחי. אולם כאשר השוו ההונגריות ל־39—39, הידענו כי זוהי התח־לת הקץ. ב־12 הדקות ש־נותרו לסיום, לא התקשו ה־הונגריות לנצח 67—50, ו־להנחיל לנו את ההפסד ה־שני באליפות שנפתחה של־שום.

הפתיחה הישראלית היתה מהנה. מול שמירת שטח של ההונגריות, לא התקשו השחק־ניות שלנו להוזר מבפד להב־נה ובדקה ה־9 הובילה ישראל ביתרון עצום: 24—10!

אילם כאן באו שלוש דקות של משבר, שעלו לנו ביוקר.

● לישראל קלעו: כנפני 13, אורגה 13, רוזנהלץ 12, הופמן 7, וסנו 2, הייזן 2, קנסור 1.

סוסטל ביקש מפרס להתערב למען שפיגל

בסין ,מקווים' להשתתף ב„עמי אסיה"

אתלטיקה

הלה עברה בגרמניה את „מינימום מאבילה"

ניצחה בריצת 1500 מ' בזמן 4:38.2 דק' ✶ 9 נצחונות לאתלטים בתחרות שנערכה אמש באוברהאוזן ✶ וקסלר קבע „תוצאת השנה" ב־200

שירות „מעריב לספורטאים"

אוברהאוזן, מערב גרמניה

רחל הלה הצליחה אמש באוברהאוזן, ברשות, ל־8 האתלטים הישראלים, שכבר עמדו ב„מינימום מאבילה". הלה ניצחה בתחרות בינלאומית בריצה למרחק 1500 מטרים, בזמן 4:38.2, ב־1.8 שניות טוב מהמינימום שנקבע כדי להשתתף באליפות אסיה שתיערך בנובמבר בפיליפינים.

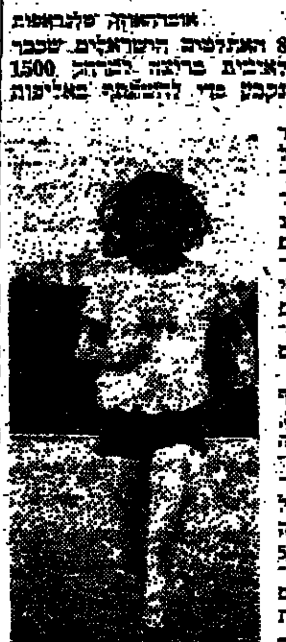

סובה פינק

היה זה ערב מוצלח מאד לקבוצת האתלטים מישראל המסיירת במערב־גרמניה. בתחרות עם אתלטים מקו־מיים, על מסלול נוח ובמזג אויר קייצי, זכו הישראלים ב־9 נצחונות. במהלך התח־רויות הציבו מספר שיאי נוער עד גיל 18 ו־14 ורבים מהאתלטים הציבו שיאים אישיים.

[illegible]

,טופול' (של נתניה) לדרא"פ

ביקש ממכבי נתניה להמליץ בהתאחדות על שחרור

מה בקבוצות

רפי אליהו — להסגר בינלאום

מאת ד. אריה

תשעה נעדרו מאימון מרמורק

מהשתלמות באנגליה — למגרש ימק"א בבירה

מאת משה פרוכטר

ברצלונה נכשלה שוב: קרוייף יישאר ב„איאקס"

מאת מארמין יובדין, ...

„אין מבוגהגו למכור את „עגר הזהב" שלנו יוהאן קרוייף" — הבריז אתמול יו"ר מועדון ההולנדי „איאקס" אמסטרדם, מר יאפ ואן־פראג, בתגובה לידיעה שהופצה בספרד, כאילו הכוכב ההולנדי עומד לעבור לקבוצה „בארצלונה".

יוהאן קרויף
„לא לברצלונה"

בשיחה עם חברי הנהלת מו־עדון „בארצלונה", אמר ואן־פראק כי „איאקס" אינה מו־כנה כרגע לשמוע על שיחרורו של קרויף מהווה לשבע שנים שעליו הוא חתום כאן עכ־שיו. „יוהאן ישחק עמנו לפ־חות עוד חמש שנים", קבע ואן־פראק.

הדברים נאמרו, לאחר ש־התנהלו מגעים גלויים מצד הקבוצה הספרדית עם ראשי „איאקס" והכדורגלן העולמי — בשיכבם הכריזה „בארצלונה" שלא הציג הצעה נוספת ל־„איאקס" — „כיון שאן־פראק אינו רוצה לשמוע עלי־הן".

כשנשאל אם השחקן בן ה־26 לא יוכל לעבור לספרד — קבע ואן־פראק: „היוה זה חוזה".

קרויף נמצא עתה בקורזה עם שחקני קבוצתו, והשתת־פות בטורניר בינלאומי, ואה־מול אבר באזני כתבים שהוא היה שמח להצטרף לקבוצה הספרדית. בהמשך השיחה עבר נקבו בסכום של 2.5 מיליון גולדן (כ־4 מיליון ל"י), ש־הועלה בצד „בארצלונה".

● הבירוק הספרדי

העברת שחקני... וחוק ההסג... "בדקו מחד...

כדורגל

ע"י ההנהלה החדשה בהתאחד...

מאת א. סגב

[illegible]

ארצי מור ד...
לזירה — כש...

מעופפי א...
ניצחו 3—0
נבחרת הנ...

חולה קצרת! נשום לרווחה

בעזרת היונוטרון של אמ־קור, מכשיר אלקטרוני רא־שון מסוגו המשפר את איכות האויר.

היונוטרון מעשיר את האו־ויר בחלקיקי חשמל (יונים) בעלי מטען שלילי הרי זה כאילו האויר בביתך הוחלף באויר הרים צלול כיין. היונוטרון מטהר את האויר הכוחם סביבך. הוא מונע ממך לנשום גופים כרעילים, פיח, עשן, אבק ולכלוך, ומאפשר לך לנשום אויר נקי. אותו חי בעיר גדולה, אולם תנשום אויר של מקום מרפא.

מחקרים רפואיים קובעים קובעים כי לגבי קצרת די כהלות דרכי הנשימה הור־גשה ב־93 אחוזים מן המק־רים הטבה ניכרת. אם היונו־טרון לא יקל עליך תוכל להחזירו אלינו תוך 30 יום ולקבל את כספך בחזרה.

התקנתו של היונוטרון אי־נה מסובכת. אין צורך בפריצת קירות או בהרכבה. עליך רק לחבר את תקע המכשיר לשקע החשמלי בביתך. תשיג את היונוטרון בסניפי אמפא ואצל סוכנים מורשים.

יונוטרון
אמקור

מבחר תחביבים לכל גיל

✶ דגמי הרכבה
✶ רכבות חשמליות
✶ דאוני בלזה ומנועים
✶ פנל
✶ ציור לפי מספרים
ועוד ועוד

מרכז התחביב
ו. וולנציק ובניו בע"מ
תל־אביב, אכנבי 123
טלפון 611146

צים ZIM

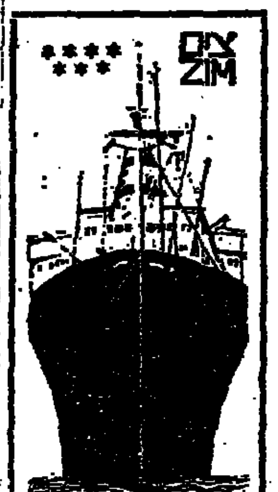

אניות משא צפויות להגיע

לנמל חיפה

2.8	ההלין
3.8	Ios
4.8	Effy
4.8	Star
5.8	Britis
6.8	אשכול
6.8	Tiber
6.8	T. Galilea
7.8	Katharina

לנמל אשדוד

3.8	אייל
3.8	אשכול
3.8	Tiber
3.8	אודים
5.8	Katharina
6.8	Britis

לנמל אילת

4.8	Sissy
5.8	Runo

צים חברת השיט הישראלית

השבוע
יעל ואני
במעריב לנוער

ספורט

...ורד נשמע עליהם

...ות אירופה בכדורסל לבני 17 („קאדטים") זימנה לסומונטה אוולינו ...טליה מומחי כדורסל שונים ומאמנים שעקבו אחרי כוכבי העתיד של ...ות. ★ הישראלים גורן ובר־צבי היו רק שניים מתוך רשימה ארוכה ...צעירים מבטיחים, ביניהם רוסי בן 15 וחצי המתנשא לגובה 214 ס"מ

מאת אהבם דורון

חנו גילינו את אלן קלו ב־1958, ניתגר נצר ב־ האן קרויף ב־1960, פרנץ בקנבאואר ב־1962, ...ר וגירגיו בסט ב־1963 — כאשר עוד היו שחקני ...מניים והופיעו עם קבוצותיהם בטורנירים של ...הכי אירופה. כבר אז הצבענו עליהם ככשרונות ...של הכדורגל העולמי" — כך התפאר לפני כמה ...ד מחשובי עתוני הספורט של אירופה, ה„צירייר ...משויץ.

אינני מתיימר ללכת בעקבות עתון זה — אבל לכל מי שעוקב אחר הנעשה בכדורסל האירופי, שעמו אנו קשורים בקשר אמיץ וקבוע — אני ממליץ לשים לב לשמות ש־יפורסמו להלן. אלה „יַדברו" בלי ספק בין הכלים ואירו־פיים בעוד שנתיים־שלוש.

אבל לא רק עתונים ועתונאים מתעניינים כיום בדור העתיד של הכדורסל ביבשת. באותה מבה הוא מעניין את המומחים ואת המאמנים. ד־אלה אכנם טרחו ובאו בשבוע שעבר עד לעיירה הקטנה סו־מונטה שבמחוז אוולינו, ליד נאפולי באיטליה, שם נערכה אליפות אירופה לבני 17 המ־כונה „אליפות הקאדטים".

מאמנים מאיטליה, צרפת, בלגיה, בריה"מ, יוגוסלאוויה, ספרד וגם ממדינות אחרות ש־לא היתה להן נציגות במשח־קים, באו כדי לראות ולהתר־שם משחקני העתיד.

● **הענק קודע הימב**

הנה כמה מן ה„שמות":

● ולאדימיר טקצ'נקו, בן 15 וחצי, מתנשא לגובה של 214 ס"מ(!), איננו שייך עדיין לשום מועדון בבריה"מ, אלא משחק עוד בשורות מרכז ספורט של אחד מבתי הספר התיכוניים בארצו. הוא עמוד התווך של הנבחרת הסובייטית שהוכתרה כאלופה. כאשר יצא לנוח — „נעלמ" כושרה של הנבחרת והיא החלה לאבד את יתרונה במגרש. בניגוד לשחק־נים גבוהים אחרים דוגמתו, שאינם בשלים עדיין, טאצ'נקו זה איננו „גולם", אלא קולע היטב ובדייקנות גם מטווחים של 3—4 מטר, כמו שחקן ציר מודרני. הוא מגיב טוב ל„ריי־באונד" (קליטת כדורים חוז־רים) ותוסם יפה את יריביו מתחת לסל. „נשקיע בו בש־נים הקרובות עבודה רבה ב־מיוחד. הוא יהיה בלי ספק כוכב נבחרתנו הלאומית", אמר באוזני ראש משלחת יש־ראל לאליפות, מיכה שמבן, המאמן הרוסי, שגילה ידידות מופגנת לישראלים דווקא.

טאצ'נקו איננו מנתר כיום אלא לגובה של 10—15 ס"מ מן הקרקע ועל פי תוכנית ש־הציג המאמן הרוסי לפני עמי־תו מישראל, יש כוונה למנות לו מאמן כושר מיוחד ומומחה לאתלטיקה כדי שישקוד על כשרו האתלטי.

● **גם לתורכיה**

● הגרמנים תולים תקוות בגודר קלאוס בן ה־17, ש־גובהו 208 ס"מ. שחקן זה עומד לייצג את ארצו בשנה הבאה באליפות אירופה לנוער ש־תתקיים בצרפת ושחקני ישראל עשויים לפגשו.

● כדאי לזכור את שמו של מארינו סאבאטיני בן ה־17 מ־איטליה, שגובהו 211 ס"מ וכן את הפולני ווייצ'ק סידורצ'וק שגובהו 203 ס"מ, ומצטיין במיוחד בקליעות מתחת לסל. פולני כסוכן אחר הוא בוגי זבגנייב שגובהו 2.01 מטר, קו־לע בשמאלו, „נכנס" בכוח רב לסל, קולט כדורים חוזרים ביעילות של מבוגר ומנוסה, ובעל קליעת הבשך („פולרי") מדוייקת להפליא.

● לספרד היה בסומונטה שחקן בשם חוזה־לואיזו בל־טרן. גובהו 199 ס"מ. „הוא נחשב בארצנו לכשרון מב־טיח", אמר המאמן הספרדי.

● לתורכיה יש כיום כמה כשרונות שכל אלה שראו אותם התפעלו מהם ו„סימנו" אותם במחברותיהם: ג'וקאן לוהנס שגובהו 203 ס"מ; סר־גאט דיאגניק (195 ס"מ) — בעל שליטה מצויינת בכדור וכושר גבוה בקליטת כדורי ריבאונד; קלעי מדייק בשמא־לו ומסוכן מטווחים קצרים.

● לבלגיה — הקטור חור־מרסקי שגובהו 2 מטר בדיוק — הכדורסלן שהכריע את ה־משחק עם ישראל לזכות אר־צו: קשה לחסום אותו, מדייק להפליא בקליעות עונשין.

● **ז'אק קשמור השני**

כללית ניתן לומר שכמעט כל ה„ענקים" שנראו בטורניר לא היו בשלים מספיק — אבל כל המומחים הדגישו שהם עוד „יתבשלו" — ודווקא מהר־מאד. „כמעט בכל מדינת אי־רופה החלו לתת את הדעת על הכשרה מיוחדת של ענקים. זה הכרח וגם אנו נעשה זאת", ציין יו"ר הוועדה המקצועית של איגוד הכדורסל, מיכה שמבן.

בצד ה„גמלים" — בלטו כמה שחקני חוץ כמו סילהאן גרונקה הצרפתי שגובהו רק 180 ס"מ והוא אחד הכדורסל־נים המהירים והזריזים ביותר שנראו בסומונטה. כדאי לזכור גם את שמו של הרב דובוא־סון (193 ס"מ), ריבאונדר מעולה וקלעי פינה. הצרפתים הביאו גם לאליפות הנערים, כמו לאליפות אירופה דרגה ב' בווינה, כוכב סנגאלי בשם לי־אונל ליברו, 195 ס"מ, בעל ניתור מצויין אך לא מספיק חזק ברגליו כמו הכושים מ־ארה"ב. „הוא יהיה ז'אק קשמיר השני", אמר עליו המאמן הצרפתי.

„רוב הקבוצות שראינו ב־סומונטה מבססות את משחקן על התקפה מתוכננת מאוד, על מהלכים קבועים בדרך כלל, ללא הברקות אישיות. מה ש־בלט במיוחד — מהירות ה־משחק והנעת הכדור, מעט מאד הקפצות וכדרורים. ברב־עים מכריעים בלטה בכל זאת חוסר הבגרות של הצעירים הללו", אומר שמבן.

● **הצעירים שלנו**

בצד האירופים המרשימים אסור לשכוח את שני כוכבי נבחרתנו, שכמעט כל המומחים גמרו עליהם את ההלל: אור גורן, דור שני של שחקני כדורסל במשמר־העמק, (בנו של אדם, „פוסי", גורן), תל־מיד המוסד החינוכי „שומריה"

אור גורן
דור שני בכדורסל

שורי בר־צבי
תקוה חיפנית

שעם נבחרתו הופיע באביב באליפות בתי־הספר של אי־רופה בתורכיה וקודם לכן הד־ליך אותה לזכייה בכתר אלי־פות בתי־הספר בישראל.

את צעדיו הראשונים בכ־דורסל עשה במגרש הקט־סל. כיום הוא מתנשא ל־189 ס"מ, ובסומונטה היה הציב בין כל שחקני הנבחרת הישראלית ו־בשתי קליעות עונשין שבוצעו בקור רוח הביא לה את הנצחון הגדול שלה על פולין 68—56, שהעלה את ישראל לבית ה־משחקים 5—8.

הכוכב השני הוא שורי בר־צבי, תלמיד מצטיין בכתה י"א מ„הריאלי בחיפה", 197 ס"מ, משחק חמש שנים כדורסל ו־עשה בקייץ שעבר תודשיים ב„השתלמות ענקים" בארה"ב. שליטה טובה בכדור, לא מס־פיק טכני בשביל להיות שחקן ציר אבל מסוכן כשחקן פינה.

„שני אלה עשויים „לדבר" בכדורסל שלנו תוך שלוש שנים — כאשר יתחזקו וישפ־רו את יכולתם", אומר עליהם המאמן אריה דוידסקו.

ק'אאוס בגיל 11

...רב המגדולי" יערך רק ...שים, אבל קירק מקד ...„עובד" עליו כבר ...קצב החכנות שלו אי־ ...יע רצון. בגלל קומתו ...אין הוא מגיע אל ...ול, יריב האימונים וד־ ...ולו. כשהוא ניצב על ...עולם בשק, הוא אומר ...לא אותו הדבר כמו ...על הקרקע". חוץ מזה ...הכל. גם כשרון. זוהו הוא בני לקי, אלוף העולם במשקל זבוב בשנות השלו־שים. בגיל 12 ערך קירק אימונים במועדון אינגרוף לונ־דון. אולי יהיה פעם מקצו־עני, אולי לא. בכל אופן את הקריירה שלו החל בגיל 11 ב„נוקאאוט" שהנחיל ליריב בן־גילו...

בתמונה: קירק מקלאכלין ניצב על כסא וחובט בשק־החול.

...גיל 30 יתמודד דרום־אפריקני, ...ראשונה עם כושי - על התואר

...תקוה הלבנה" של דרום־אפריקה ב־...יף, פייר פורי, ייפגש ב־21 באוגוסט, ...טונה בתיק, עם מתאגרף כושי. ...זה בזירה של אלבוקראק, ניו־מכ־... בקרב על התואר העולמי במשקל ...כבד, נגד האלוף בוב פוסטר מאר־...הברית.

...רי בן ה־30, לשעבר השמאלי ...צוע, הגיע לדרגת המועמד מספר ...התואר העולמי, לאחר 45 קרבות, מהם ...ח ב־43, אחד הפסיד ואחד סיים ב־... בקריירה שהחלה לפני שבע שנים.

תהיה זו הפעם הראשונה שפורי יתאגרף מחוץ לגבולות דרום־אפריקה.

לפוסטר בן ה־31, יש 55 קרבות בזירה — 49 נצחונות לעומת 6 הפסדים. הקרב שלו עם פורי, יהיה נסיונו ה־10 להגן על תוארו, בו זכה בקרב עם הגיגרי דיק טייגר לפני יותר מחמש שנים.

למרות שאין לו עבר מרשים בזירה, באמינים בדרום־אפריקה שפורי יכול להיות אלוף העולם השני של דרא"פ, אחרי שויק טאוריל, זכה באליפות העולם במשקל תרנגול ב־1950. מנהלו של פורי הוא אלאן טאוריל, אחיו של ויק.

כדורגלני אירופה רוצים „תנועה חופשית"

כוכבי הכדורגל של אירופה מאיימים לקיים שביתה כללית בעונה הקרובה — אם פיפ"א לא תמלא אחר דרישתם להתיר „תנועה חופשית" ומעבר ללא קשיים ממועדון למועדון ובעיקר — ממדינה למדינה.

כנס מיוחד של פיפ"א — ה־התאחדות הבין־לאומית בכדור־רגל — נקרא לנובמבר, כדי לדון בתביעות אולטימאטיביות אלה, שהוגשו על־ידי „איגוד הכדורגלנים המקצוענים באי־רופה".

נמסר כי כנס של האיגוד הזה, הנקרא „פיפרו", נערך במשך יומיים במנצ'סטר. בשם אנגליה הופיע בכנס מר קליף לויד, מזכיר התאחדות הכדור־רגלנים המקצוענים של מדינה זו.

הכדורגלנים דורשים שבע־תיד יהיו אותם על חוזים דומים לאלה של כל עובד אחר בכל ענף מקצועי אחר ללא הגבלות מיוחדות. כך, ש־אם מסתיים חוזהו של כדורגלן מקצועני עם מועדונו, הוא יהיה רשאי להחליט בעצמו היכן ישחק ומתי — והבחירה תהיה חופשית לחלוטין. ב־מלים אחרות: לשים קץ ל־מסחר המתנהל כיום בידי ה־מועדונים בכדורגלנים שלהם.

השחקנים יודעים כי דרישה כזו תשם קץ לתופעה שמוע־דונים מוצאים כרבע מליון לירש"ט על כוכב זה או אחר. שחקן יהיה אז שווה פחות, אבל הוא יוכל להיות חופשי לנפשו, למשל אחרי ארבע שנים בהתאם לתוות שבידיו...

שיטה זו נוסתה בהצלחה ב־צרפת ומאוקטובר תהיה נהוגה גם בהולנד — נמסר באותו כנס.

הדעה הכללית היא שהשחק־נים יהיו נאמנים למועדוניהם וגם הקהל יתן להם אשראי ב־כיוון זה, בניגוד לדעות מקוב־לות אחרות.

בכנס ייצג את כדורגלני בלגיה פרופסור רוג'ר בלאנ־פיין, מרצה באוניברסיטת בריסל על יחסי־עבודה. הוא הביע תקוה שלא יהיה צורך לנקוט „באמצעים של איגוד מקצועי", כדי לאלץ את פיפ"א לקבל את דרישת הכדורגלנים לשינוי זה.

מזל־טוב: כהן־מינץ ג'וניור

ל„קפטן" נבחרת הכדור־סל בעבר, תנחום כהן־מי־נץ, ולאשתו דפנה — נולד אתמול בן במרפ"ס.

„יהיה לנו גם כדורסלן במשפחה" אמרה אבש דפ־נה, שזוהי לה לידה שלי־שית — אחרי שתי בנות.

„סנפיר" ניצחה באליפות אירופה

למרות שישראל לא הורש־תה ליטול חלק באליפות אי־רופה בשייט מפרשיות „420" שנסתיימה אתמול בצ'כיה — לא נעדרה משם לחלוטין. מס־תבר כי הצוות הבלגי שניצח בתחרות הבוגרים, וכן הצוות שניצח בתחרות הנוער — שיי־טו לתאריהם במפרשיות מ־תוצרת המפעל הישראלי „סנ־פיר". הודעה על כך נתקבלה אתמול בתל־אביב.

תיבת דואר 20010

שופטי הכדורסל: לא קיבלנו הודעות פרישה...

ברשימה שהופיעה ב„בצ־ריב לספורטאים" ביום רבי־עי 25 ביולי, תחת הכותרת „30 שופטי כדורסל פורשו" — מציין כתבכם כי לאחר פתח הכשחקים האחרונה הודיעו 30 שופטים על החלטתם לפרוש. הנהלת איגוד השופטים מודי־עה כי עד היום לא קיבלה כל הודעה רשמית על פרישת שו־פטים. כמו כן לא קיבלנו כל הודעה משופט הכדורסל הב־כיר ישראל שנרך שבכוונתו לפרוש.

אפרים אמלם
יו"ר איגוד שופטי הכדורסל

...והרי ההודעה

„אינני מתכוון לחזור בי מ־החלטתי לפרוש משיפוט ב־כדורסל. הודעתי על החלטתי ליו"ר הוועדה המקצועית של איגוד השופטים, נסים קאולי, בימים הקרובים גם אמסור על כך בכתב להנהלת האיגוד. למרות שכמעט כל חברי יוד־עים על החלטתי זו מכבר" — דברים אלה אמר אתמול שופט הכדורסל ישראל שנרך, שהיה מועמד להשתתף בקורס ה־שופטים הבינלאומי שבערך ב־מערב־גרמניה לקבלת תואר „בינלאומי", ולטענתו קופח ולא ניתן לו לנסוע. שנרך מסר כי בשעתו הובטח לו כי ייסע לקורס — ורק ברגע ה־אחרון, אמר, בלחץ אנשי הי־פה, חל שינוי ואיגוד השופ־טים דוחק אותו למקום הרביעי ברשימה.

זקן המורים

מאת: דוד בן־אשר

יד לצבי נשרי ז"ל
„אבי החינוך הגופני" בישראל

„התעמלות — בכל יום, התעמלות — כל שעה!"

בסיסמא כה פשוטה ומשומשת,
הוא יצא כשכולו מאמין בנבואה
הבריאה,
הסמירה,
הנועשת!

הוא היה, באמת, בלי דברי ציונות,
מין דוגמת אגדה מפוארת
לאלפי ספורטאים
העוברים ובאים
על פני זו התקופה הסוערת.

☆ ☆ ☆

מתהלך מדורות
בגוו הזקוף
כמו אתלט בן תשעים וחמש,
ונוקב בעולם
מבטו השקוף.
התקיף
האדיב,
הרוגש.

☆ ☆ ☆

מן החדר הקט שבארץ אוקראינה
מחפש זה הנער
דרכו אן ואנה,
ומגיע סוף סוף, בראשית המאה,
לארצנו (החיא) הדלה, התלואה,
ופותח את שנות המאה העשרים
במושג חדשני:
„יהדות השרירים!"

יהדות, הוא היה מהטהם תוכח.
יהדות —
היא תולעת ספרות,
אך עם נפש כזו,
כה בריאה וברוכה,
גם הגוף הן זקוק לבריאות!

ואמר —
ועשה!
(בלי מרחק ת"ק פרסה)

איש ישר בהילוך ודיבור,
וכאת הוא דרש,
גם קיים את הדרש;
ועמדה תפילתו לציבור:

התורה, כך הוא שח,
היא ניתנה במתנה
לדבקים, ליראי השמים,
אך אם פעם אחת
העזובנה רק יום —
העזובנה ודאי גם יומיים;

והוסיף הזקן בשיחו הצעיר
ואמר:
התעמלות — כתורה היא —
העזובנה ליום
(רק ליום — כך תסביר)
שוב הדרך לשוב — מה קשה היא!

☆ ☆ ☆

כל גופו ושריריו הוא תרגם, ה
עוד זוכרים,
בגימנסיה „הרצליה",
הראשון, הראשון!
את הנוער הצעיר
ודבק
וסחף
והצליח!

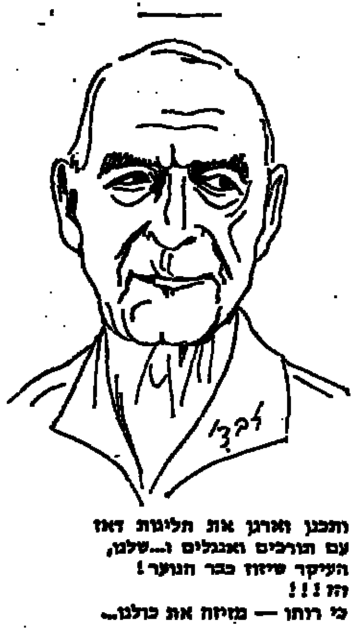

והכנו וארגן את תלמידי דאז
עם מורים ואנגלים ו..שלנו,
העיקר שיזוז כבר הנוער!
זה!!!
כי רוחו — מזיזה את כולנו...

☆ ☆ ☆

הוא ידע המורה הזקן להוסיף
על השייפא, כמ ספרא לרוב,
וביגות תרגילי התעמלות
הוא היטיב
גם הורה להמות ולכתוב;

ורשם וכתב וחיבר וערך,
גם הפכו מוריו לאקספורט,
בתרגום מונחיו ששידר וסרה
כגולת הכותרת בספורט.

☆ ☆ ☆

כן, כזה הוא היה
האיש קטן הקומה,
מן הנשר המיד היה קל
ומהיר מן הצבי,
וגדול באומה,
ויותר...
ויותר אל תשאלי

מערכות סטריאו
באיכות כזאת

דגם 4454 — תוצרת אנגליה
● 10 ואט הספק יציאה ● מניפון B.S.R. אוטומטי ● צלחת גדולה "11 ● ראש קרמי ומחט ספיר ● רמקולים "GOODMANS" 6"X4" בתיבות ותהודה מיוחדת ● חיבורים לרדיו ולרשם קול (הקלטה והשמעה).

דגם A—2452 — תוצרת אנגליה
● 18 ואט הספק יציאה ● מניפון B.S.R. אוטומטי עם ידית הרמה (LIFTING) ● צלחת גדולה "11 ● ראש קרמי ומחט ספיר ● רמקולים "GOODMANS" "5¼ בתיבות עץ מהודרות ● חיבורים לרדיו ולרשם קול (הקלטה והשמעה) ● נורית בקרה ● עיצוב מיוחד.

ובמחיר כזה!
990.- ל"י בלבד!
1390.- ל"י בלבד!

[illegible]

רק ב' פיליפס

מפעל טכסטיל
בפתח־תקוה
המיצר דברים בלעדיים
למכירת
בגלל גיל
200.000 ל"י
טלפון 913376
שעות 17.00—20.00

השבוע
על בנים
ועל בנות
במעריב
לנוער

ספורט טוטו
השבוע
מינימום בכל הפרסים
125 אלף ל"י
(כולל העברה)
★★★
מינימום פרס ראשון
50 אלף ל"י
(כולל העברה)
★★★
היום המועד האחרון
למסירת הטפסים
עשה לך מנהג קבוע -
מלא טוטו כל שבוע!
המועצה להסדר ההימורים בספורט

מעריב

עמוד 12 — יום ה' 2.8.73 — ד' באב תשל"ג

בישיבת שרי העבודה הבוקר

גלילי עמד להציע פשרה בענין השטחים

מצדד בהתנחלות מירבית — אך מבוקרת

מאת מ. שמריהו

השר ישראל גלילי עמד להגיש הבוקר, בישיבת שרי מפלגת העבודה וצמרת המזכירים שלה הצעה על המדיניות בשטחים בארבע השנים הקרובות, העשויה לספק את תביעותיו של שר־הבטחון, משה דיין, ועמדתם של השרים פ. ספיר, א. אבן, ח. בר־לב ואחרים.

השר גלילי קיים בימים האחרונים מגעים נפרדים עם ראש הממשלה ג. מאיר, שר האוצר פנחס ספיר, שר הבטחון משה דיין, שר המסחר והתעשיה חיים בר־לב וכו', כדי לבחון את האפשרויות התקציביות של השקעות בשטחים בשנים הקרובות, ולאמן את העמדות השונות בצמרת מפלגתו.

השר גלילי מצדד בהתנחלות מירבית, אך מבוקרת בשטחים ויחד עם זאת הוא מתחשב בקשיים התקציביים הכלכליים, הכרוכים בהשקעות גדולות בפיתוח השטחים ובשיקום הפליטים.

אם אכן תושג פשרה כזו, תיבחר ועדת מצע בראשותו של השר גלילי שתגבש, בין השאר, גם פרק בענייני המדיניות בשטחים, ההתנחלות וכו'. בצמרת מפלגת העבודה גברה האופטימיות, כי אנשי רפ"י יקבלו את סיכומי הצמרת ויירתמו למערכת הבחירות לכנסת.

אלמנת נשיא ליבריה באה לביקור

אלמנתו של נשיא ליבריה המנוח, ויליאם טאבמאן הגב' אנטואנט טבמאן, הגיעה אמול בערב לישראל לביקור של שבוע ימים, כאורחת ראש הממשלה.

גב' טאבמאן נתקבלה בנמל התעופה על ידי פמליה גדולה ובה שגריר ליבריה בישראל, מר כ.מ. מרגאן, שלמה אוריאל, הקונסול הכללי של ליבריה כאן, משה מאיר, העומד בראש חברת הבנייה הליברית הלאומית, נציגי משרד החוץ ונציג משרד ראש הממשלה. (ע.)

אלמוג: בריה"מ מנעה סיקור האוניברסיאדה

מר אלמוג הביע תקוה, שלא ירחק היום ויהיה ערוץ נוסף לטלויזיה בישראל. על השידור הערבי אמר, שליתרנו מתבטאת במשפט „דברי שלום ואמת".

בדברי ברכה לתנועת משדר חדש לשידורים בערבית, גילה אתמול מנכ"ל רשות השידור, שמואל אלמוג, כי ברית המועצות, מנעה מן הטלוויזיה את סיקור האוניברסיאדה במוסקוה.

הרב גורן: כיצד יתכן שבגן־שמואל אין בית־כנסת?

מאת יוסף ולטר

חברי קיבוץ גן־שמואל נתבקשו אמש לעשות דבר, שמעולם לא נתבקשו לעשותו — להקים בית־כנסת בתחומם. את הקריאה הזו הפנה אליהם הרב הראשי לישראל, הרב שלמה גורן, שענה לשאלות החברים בענייני דת.

„כיצד ייתכן, שבמקום הנקרא על שם הרב שמואל מוהליבר זצ"ל אין בית־כנסת? תרצו בהקמתו — אעזור לכם, ויהיה זה קידוש השם שיזכה לפירסום עולמי" — אמר הרב בנימה מבודחת.

בהשיבו על שאלתו של אחד מחברי המשק, מדוע אין הרבנים מגיירים את אלה המבקשים להתגייר ומתגוררים בקיבוצים של השומר־הצעיר, אמר הרב: „חלק גדול מבתי־הדין אינו מוכן לקבל גרים מקיבוצים לא־דתיים. כיום השתנה המצב: אם מביאים אותם לכתובת הנכונה — מגיירים אותם. אם נקלעו לבית־דין אחר, הם יתקלו בקשיים. אני מקבל על עצמי אחריות מצפונית לנהוג לפי בית־הלל — ולגייר, היינו, לפעול בדיוק לפי ההלכה."

בהמשך ציין הרב גורן את „הרמה המוסרית הגבוהה של בני הקיבוצים", בהדגישו, כי לא יחוש לו על נפשו [illegible] העולה על הקיבוצים בכל הנוגע ליחסים שבין אדם לאדם וביחסים שבין אדם למדינה.

הרמטכ"ל רב־אלוף דוד אלעזר (מימין) מסתכל על דמויות השעווה של משה דיין ויצחק רבין, בתערוכה בתל־אביב. (תצלום: סול הרמן)

הטבות ליבואני מלט הוגדלו ב־80 אחוז

המחסור במלט עלול להחמיר החודש

מאת אהרן גוס

החל מאתמול הגדילה הממשלה את ההטבות שמקבלים יבואני מלט מחו"ל ב־80 אחוזים — מ־55 ל"י לטונה ל־100 ל"י לטונה. ההסדר נעשה לגבי מלט שיגיע לישראל עד ה־15 לנובמבר השנה, ובמספר תנאים.

מחיר המלט בשוק היום הוא 130 ל"י הטונה. היבואנים מקבלים תמיכה נוספת מתמכה בגובה 55 ל"י לטונה, כך שעל כל טונה מלט שהם מוכרים הם מקבלים 185 ל"י. בהסדר זה לא היה כדאי לייבא כלום לישראל והמחסור במלט בחודשים האחרונים הלך וגדל. כדי לבלום תופעה זו, הוחלט להגדיל את הסובסידיות ליבואנים ב־55 ל"י לטונה, ועתה יהיה המחיר שיקבל היבואן בעבור המלט 230 ל"י לטונה.

ההסדר, אשר סוכם אתמול סופית במשרד המסחר והתעשיה, לא יחול על עסקות שלגביהן כבר הוצאו רשיונות יבוא.

נודע, כי המחסור במלט עלול להחמיר החודש, לאחר [illegible] הצפוי.

עוד נמסר, כי מחיר המלט בשוק השחור עומד היום בסביבה 600 ל"י לטונה.

מו"מ למכירת 7 מטוסי „ערבה" נוספים למכסיקו

מאת רזה פריבור

התעשיה האווירית מנהלת עתה מו"מ למכירת שבעה מטוסים בדגם „ערבה" למכסיקו — נוסף להזמנה המטוסים הראשונים בדגם זה שכבר הוזמנו.

עיסקה זו הושלמה בראנה לאחר שייבנה המפעל לייצור מטוסים בהבל יוקטן, אשר על פי הסכם בין שתי המדינות ינוהל על ידי התעשיה האווירית.

במקביל מנהלת התעשיה האווירית מו"מ עם מדינה נוספת בדרום אפריקה.

בעקבות ההרעלה

יינתן מזון ארוז לצופים בג'מבורי

בעקבות הרעלה המונית של צופי רכת בן יעקב אכילת מזון לקוי הודיע מטה הג'מבורי ה־11 של הצופים, שיתקיים ב־13 לחודש ביער הרובית, כי בתיאום עם משרד הבריאות יוכנו למשתתפי הג'מבורי חבילות מזון ארוזות היגייניות. כל חבילה תהיה מיועדת ל־25 צופים והן תגענה לשטח הג'מבורי ביומו בכל אחד מ־5 ימי הג'מבורי.

צורה זו של אספקת מזון נועדה להבטיח [illegible] המזון ממטבחים הבראוסטים שונים. גם אספקת המים לשתיה בהרובית תהיה באמצעות צינורות כדי [illegible] ולא על ידי מיכליות.

למרות המלצות ועדת המדענים:

תימשך הפעלו הריאקטור בער

מאת אהרן גוס

מועצת המנהלים של מפעל הפוספטים [illegible] בערד החליטה אתמול פה אחד להמשיך את פעולת הריאקטור, שתוקן והמפעל הגיש לפני מספר שבועות, בתפוקה של 50 אחוז, למשך שבועיים.

ההחלטה נתקבלה אמרות שועדת מדענים שמסקנותיה הוגשו השבוע לשר הפיתוח ולהנהלת המפעל, המליצה להוציא את שני הריאקטורים הקיימים במפעל, המייצרים חומצת מלח לפי שיטת המגע המרווח, ולייצר את החומצה לפי שיטתו של המדען הישראלי יוסף אבן ז"ל, שנוצלה בהצלחה במפעל פריקלס השכן. חומצת המלח היא מוצר ביניים בייצור המוצר הסופי של מפעל החומצה הזרחתית.

שיקולי מועצת המנהלים להמשיך להפעיל את הריאקטור למרות המלצות הוועדה הם, בין היתר, בשל ההשקעה הגדולה בו. כל ההשקעה העצמה והתיקון על שני הריאקטורים בתשלובת ערד הגיעו לכ־35 מיליון ל"י.

אם יתגלו תקלות בהפעלת הריאקטור תופסק פעולתו והמפעל יעבור לייצור לפי שיטת אבן בהתאם להמלצת הוועדה. אולם אם הריאקטור המתוקן יפעל כשורה, תוגדל תפוקתו בהדרגה, עד שיגיע לכושר הייצור המלא. עד שיוכח ליעילות הריאקטור המתוקן, לא יבוצעו כל תיקונים בריאקטור השני הקיים במפעל, המשותק זה חודשיים בשל התמוטטות התקרה שם.

מועצת המנהלים הטילה צוות למנות את מר צבי קצינאל מהנדס בכיר בקרית [illegible] הנהלת החברה לבין ועד המהנדסים. מנכ"ל משרד הפיתוח יוסף הדר, מסר [illegible] בכל מקרה לא [illegible] הורדה [illegible] בטיחות המפעל.

הסתיימה שביתת המצילים בהרצל

מאת מרדכי אלקן

שביתת המצילים בחופי הרחצה בהרצליה, הסתיימה אתמול אחר־הצהריים. המצילים שבו לעבודה מלאה והיום יפתח משא־ומתן בין העיריה לבין ועד העובדים, בעניין דרישות המצילים לתוספות שכר והטבת תנאי־העבודה.

שביתת המצילים: 12 יום, הסבה לה של יותר מ־00,000 [illegible] רות. בזמן השביתה הרחצה פתוחים [illegible] של מתרחצים [illegible] העיריה [illegible]

רחמים שיטרית שנפצע בינ

„החשוד ברצח הז אותי לביתו לכוס ל

מאת יוסף וקסמן

רחמים שטרית, שנפצע קשה בזרועות ביום שישי ביוקנעם — עת נרצחו שלוש נשים — טוען כי החשוד ברצח ובפגיעה בו [illegible] הוא שהסיעו „בום קפה", וכי ידיות לא היו [illegible] דו־שיח־דברים [illegible] החשוד.

[illegible]

נחנך „כביש המריבה" ליד שכונת נוה־מגן

„כביש המריבה", שהסעיר לפני כשנה את הרוחות בקרב תושבי שכונת נוה־מגן ברמת־השרון, אשר התנגדו בחריפות לסלילתו בקרבת בנייני השכונה, נחנך אתמול לאחר שמבטיק המשיך בסלילת הכביש, כפי שתוכנן בתחילה.

עם השלמת הכביש החדש, הופך הקטע הזה של כביש צורי באורך 2.5 ק"מ לכביש דו־מסלולי עד צומת הכפר הירוק. כל מסלול מיועד לשני נתיבי תנועה ברוחב שבעה מטרים, עם אי מפריד ברוחב חמישה מטרים, ועמודים מיוצבים בתאורה ברוחב של שלושה מטרים מכל צד.

ראש מועצת רמת־השרון, משה בלקין, אמר, שלמרות מאבק התושבים, לא היתה התנגדות לכביש אלא למיקומו של המסלול. „אנו [illegible] ולאחר שבית־המשפט פסק — שיתפנו פעולה. המועצה תדאג להתקין [illegible] כדי שתושבי השכונה [illegible] — הכביש.

[illegible]

היום הגרלת מפעל הפיס
* כרטיסים אחרונים, ביום ההגרלה, ליד אולם הבמה על רחוב המסגר 3, ת"א, עד 6.45 בערב.
מפעל הפיס

בזאר הפיליפינים
יהודה המכבי 65, קומה א', תל־אביב
תיקים * ארנקים
ועבודות עץ אמנותיות

שטיחי היוקרה הידועים בעולם
DLW תוצרת גרמניה
עתה בישראל
מבא
חברה ליבוא וליצוא בע"מ, תל־אביב
רח' שינקין
מכירה גם לפטורי מס

הפרס כפליים
2 איסיס בלוטו
בהגרלה 31/73
הסכום המיועד לפרסים
*מעל למיליון לירות
(כולל העברה)
* * *
הסכום המיועד לפרס הראשון
500,000* ל"י
כל יתר הפרסים מוגדלים
* כפוף לערעורים.
הזכיה בפרס הראשון לכל טופס איסיס יכולה לעלות על 250,000 ל"י

לחו"ל ובחזרה ללא דאגה
אישפוז בחו"ל
החזר הוצאות עד 5,600 $ (23,520 ל"י) והתשלום בחו"ל במטבע זר
טיפול רפואי ובדיקות
החזר הוצאות ללא הגבלה בסכום.
ביטוח תאונות
בסך עד 35,000 ל"י
מטען אישי
בסך 2,000 ל"י
פנה אל משרד הנסיעות או אל סוכן הביטוח שלך!
אישפוז־שלוח

עדי ראיה
לתאונות דרכים [illegible]

סרטי צילום: אגפא, קודאק, פוג'י — פוטו שטייבלר, בן־יהודה 8 תל־אביב

שלושת הגדולים
ZENITH
MOVADO
MONDIA

משרד הדתות
הופיעה חוברת על תולדותיו, בשעתו, הבחינותיו, התפשטות תורתו, שבחיו ונפלאותיו.

מי שהבחין [illegible]

27 לירות ביעוץ שנתי לטלפונים [illegible] 844471־859525 [illegible] 243224

לעיריית חיפה
להנהלת הפסטיבל הבינלאומי לפולקלור 1973
למר שמואל ביאליק יו"ר הוועדה המארגנת
כה לחי
על הצלחת
„הפסטיבל הבינלאומי לפולקלור" הראשון בישראל
[illegible]

גם בלא מכס
Nikon
מצלמות־משקפות־מסרטות
מקרנים־מכשירי־בזק
ההשקעה הטובה ביותר
סוכנים בלעדיים: הדר בע"מ ת.ד. 1685 ת"א, טל' 623437
ניתן לרכוש מוצרי „ניקון" בלירות ישראליות

חברת החשמל לישראל בע"מ
אגף הבצוע
מכרז מס' 73/1568
החברה מזמינה בזה הצעות לבצוע עבודות בניה אזרחיות (עפר ובטונים), עבור הרחבת תחנת טרנספורמציה באזור קרית־שמונה.
פרטים וטופסי המכרז אפשר לקבל תמורת תשלום של 25 ל"י במשרדי אגף הבצוע, רחוב מקוה ישראל 5, תל־אביב, בין השעות 09.00—12.00, עד יום שלישי, 14.8.73.
הצעות תתקבלנה עד יום שלישי 21.8.73, שעה 12.00.
אין החברה מתחייבת לקבל את ההצעה הזולה ביותר או כל הצעה שהיא.

יש לי יום הולדת...
מבצע חסר תקדים
במלאת שנה לפתיחת בית העסק
„סלון השרון" בע"מ
הפרס הגדול:
מכונית מיני סוברו 1973
יוגרל בין 500 הקונים הראשונים שירכשו ב„סלון־השרון" בע"מ:
* טלוויזיה או מכונת כביסה אלקטרה
* טלוויזיה או מכונת כביסה METZ
* תנור בלרס * טלוויזיה פילקו 65 ס"מ אמפריאל או מכונת כביסה פילקו — קריס־קרוס * מערכת ריהנס
בתום המבצע יחולק שי נאה לכל 500 המשתתפים
לפרטים נוספים ותקנון המבצע פנה עוד היום ל„סלון־השרון" בע"מ
כפר־סבא, רח' ויצמן 76־78, טל. 927637
הקניה ב„סלון־השרון" — יתרון

דבר

ההסתדרות הכללית של העובדים בארץ ישראל
דבר
עתון פועלי ארץ ישראל
מייסדו ועורכו הראשון ברל כצנלסון ז"ל
מאוחד עם „לשרוב"

...', ה' באב תשל"ג, 3 באוגוסט 1973 • גליון 14748 • השנה הארבעים ותשע

היום 16 עמודים וכן המוספים „משא" ו„דבר השבוע" • המחיר 140 אג'

סימקה 1100

המכונית הבטוחה למשפחה

CHRYSLER INTERNATIONAL

תל־אביב: דרך פתח־תקוה 34, טלפון: 34115

מזג האוויר

הטמפרטורות החזויות: ירושלים 18—25 בעלות, תל־אביב 21—29, חיפה 23—29, עפולה 21—30, נצרת 20—27, טבריה 21—29, לוד 20—30, באר־שבע 16—30, אילת 23—38, ...26—30, רמת־הגולן 14—24, ...19—25, עזה 21—29, יריחו 21—36 מעלות.

היום ב„דבר":

• אי־נוחות באוסלו / שלמה גינוסר • על ישראל לפעול לבדה / חגי אשד • ראיון עם הבר חיים ברלב במלאות שלוש שנים להפסקת האש / חיים איזק • ... • ... 15 • „בתאי", ...

...ה'מ תציג ביום ב' ...צעת סיכום ...כתב על השטחים

...יוני שרי העבודה אתמול יושבו רוב חילוקי הדעות

...ה פתיה, סופר „דבר"

...הממשלה גולדה ... עומדת לכנס ביום ...א את שרי מפלגת ...ה בממשלה לישי־ ...לישית ואחרונה ב־ כדי להביא בפניהם ...צעת הסיכום שלה. שבישיבתם השניה ...רי „העבודה" בממ־ שנערכה אתמול נצי־ ...ו במידה רבה הבד־ ...מדות בשאלת הש־ בין אלה שהציג בטחון משה דיין ל־ ...אחרות אשר הוצגו ...שאר על ידי שר ה־ פנחס ספיר, שר ה־ ...בא אבן ואחרים.

נודע, כי בצמרת מפלגת העבודה, רווחה אופטימיות מרובה בעקבות ישיבת אתמול, שנמשכה למעלה משש שעות רצופות בלשכתה של ראש הממשלה בתל אביב. בישיבה השמיעו את דעותיהם — נוסף לראש הממשלה עצמה — גם שר החקלאות ח. גבתי, שר התחבורה והתקשורת ש. פרס, שר המשפטים י. ש. שפירא, שר החוץ א. אבן, שר האוצר פ. ספיר, שר הבטחון מ. דיין וכן מזכ"ל מפלגת העבודה א. ידלין וסגן המזכ"ל א. גיבלבר.

בקרב רוב משתתפי הדיון אתמול רווחה הדעה, עם סיומו לפנות ערב, כי ראש הממשלה גולדה מאיר, שנטלה על עצמה להביא הצעת סיכום בכתב בישיבה הקרובה, שתתכנס ביום ב' הבא, תוכל להציג הצעה שתתקבל על דעת כל השרים. לדברי מקורות בצמרת מפלגת העבודה נעשתה אתמול במשך הישיבה המו־שבת „כברת־דרך ארוכה", כדי לצמצם את המרחקים בין העמדות שהוצגו בישיבה הראשונה, במיוחד אלה של שר הבטחון משה דיין ובין אלה של שר האוצר פנחס ספיר.

כמה ממשתתפי הפגישה אתמול הוסיפו וציינו כי היא התנהלה באווירה טובה מאוד ובצורה עניינית, וכי מה שאפיין את הדיונים היה הפירוט הרב שאליו נכנסו השרים בכל הנושאים שהועלו בישיבה וגם בישיבת אתמול.

בראש נושאים אלה עמדו, כפי שנודע, אלה הנוגעים לרכישת קרקעות ליהודים בשטחים, בעיית הפליטים ושיקומם, ההתנחלות העירונית והתעשייתית וכן מכלול נושאי הפיתוח בשטחים, לרבות עידוד השקעות ישראליות בהם.

נראה כי נושא הקרקעות עורר ויכוח במיוחד ונראה כי סביב חילוקי הדעות בין השרים יותר מאשר לגבי נושאים אחרים שהעלה שר הבטחון. ... — מציינים מקורות בצמרת מפלגת העבודה — כי במסגרת סיכומים המוצעים שתביא ראש הממשלה ... שתיערך ביום ב', תיכלל הצעה ליישב את המחלוקת בנושא זה בנוסחה הקרובה להצעתו של שר־המשפטים י. ש. שפירא, כפי שהובאה לממשלה לפני כמה חודשים בנושא זה, ואשר שר הבטחון מ. דיין נתן לה את הסכמתו (אך לא נתקבלה בממשלה). לפי הצעה זו תותר רכישת קרקעות בשטחים, אלא שזו תיעשה באמצעות מינהל מקרקעי ישראל.

מקורות בכירים במפלגת העבודה הביעו אמש את הדעה כי למעשה הושלמו המחלוקות העקרוניות כפי שהובאו בישיבת אתמול וכי מה שנותר הוא ליישב אותן בצורה מוסכמת ומנוסחת, דבר שייעשה ככל הנראה, בישיבה השלישית והאחרונה שתיערך ביום ב'.

קרוב להניח, כי ביום א' הבא, זה לפני ישיבה זו, תקויים פגישה בין ראש הממשלה לבין שר הבטחון ... כי עד אז יוסרו כל המכשולים להסכמה ... כפי שתובע בתוקף ראש הממשלה ואשר עשויים להביא בסיס כפול — גם לעיקרי תכנית הפעולה של הממשלה לארבע השנים הבאות בשטחים, וגם ... המשך הקראה הבחירות.

...יר: נטפל בשטחים ...ל עוד הם בידינו

מאת סופר „דבר"

הגופים המרכיבים את העבודה והמערך היו חילוקי דעות בשאלות אך הדבר לא הפריע לשותפות פעולה בעניינים היסודיים והעקרוניים. אני שמח שהצלחנו לעשות ...ג, אין כל סיבה שלא יהי־ ...1973, להפריע שוב ... ובמאוחה, למרות חילוקי ...ה" — אמר אמש שר האוצר ...

...בות על קיפוח עובדי הייצור לעומת הפקידים ועובדי השירותים. שר האוצר ציין, כי פועלי הייצור קיבלו במשך שנתיים תוספת ממוצעת של 25 אחוז לשכרם וכן נהנו מהקלות במס הכנסה ושיפורים בתנאים הסוציאליים. השר סיפר, כי זה עתה חזר מישיבה עם המורים הדורשים עוד תוספת של 8 אחוזים לאחר שקיבלו בשנתיים האחרונות תוספת כוללת של 30% ... השר לא קיבל את דרישת המורים ואמר כי יביא את הנושא לממשלה. הוא אמר להם לקחת דוגמה מעובדי התעשיה וציין, כי בכל מקום שם הוא מופיע הוא שומע טענות נגד המשכורות הגבוהות של המורים.

בתשובה על שאלה אם הוא רואה סכנה במערך ... אמר ספיר, כי ... תכנית קונסטרוקטיבית. הם מדברים נגד הקיבוץ. הם רוצים להרוס את כל המפעלים. פעם רצו לשבור את ההסתדרות. היום הם מדברים על החלפת ההנהגה בהסתדרות ובמדינה. אם ציבור העובדים יתגייס למערכת הבחירות ... לא תהיה ... שום סכנה — אמר ספיר.

עורך־דין ג'ון וילסון, (משמאל), פרקליטם של ריצ'ארד הולדמן וג'ון ארליכמן, מאשים את חבר ועדת הסנאט דניאל אינויי בהצגת שאלות בלתי הוגנות לשולחיו ו מבקש למחוק חלקים מסויימים מן הפרוטוקול.

התקפה על ניקסון בפרשת ,איי.טי.טי'

ואשינגטון, (ע"ר). — ... של ניקסון נחשף אתמול להתקפה ... לאחר גילוי תזכיר של הבית הלבן, שממנו משתמע כי יתכן שהנשיא ניקסון היה מעורב בהסדרת הפרשה השנויה במחלוקת של חברת „אינטרנשיונל טלפון אנד טלגרף קורפוריישן" (איי.טי.טי.), לפני שנתיים.

ועדת הסנאט, החוקרת את פרשת ווטרגייט, והתובע המיוחד לעניין ווטרגייט ארצ'יבאלד קוקס מתכוננים לערוך חקירות נוספות בקשר לפרסומים על הסדר כספי בין איי.טי.טי. לבין הרפובליקאים.

על התזכיר, אשר חובר על ידי צ'ארלס קולסון, שהיה אחד מעוזרי הבית הלבן והנושא את התאריך 30 במארס 1972, נמסר ב... ועדת ווטרגייט אתמול. ...

(המשך בע' 2, טור 6)

ואלדהיים לא יעלה מחדש תזכיר יארינג

מאת נחום ברנע, סופר „דבר" בארה"ב

ואשינגטון, (מיוחד ל„דבר"). — מקורות ישראליים מביעים, כי מזכיר או"ם קורט ואלדהיים יוצא לשליחותו במזרח התיכון בלי תכנית חדשה באמתחתו. אף אין משערים, שינסה להביא לישראל מחדש את „תזכיר יארינג".

לפני צאתו לביקור פרטי באוסטריה דן ואלדהיים על פרטי ביקורו הצפוי בישראל בפגישה עם השגריר יוסף תקוע. נראה, שואלדהיים יגיע לישראל בשבוע האחרון של אוגוסט או בשבוע הראשון של ספטמבר.

(ע"ר). — ואלדהיים יצא אתמול מווינה לסופיה, בשלב הכליה לסיורו בכמה ארצות אירופה. לפני כן ביקר בהונגריה ובצ'כוסלובקיה ומבולגריה ייצא לרומניה.

צרפת העלתה שער הריבית

פאריס, (ע"ר ויופ"י). — צרפת העלתה אתמול את שער הריבית הבנקאית מ־8.5 ל־9.5 אחוזים, במאמץ להתגבר על האינפלציה. העלאה זו באה פחות מחודש ימים לאחר שהריבית הועלתה ל־8.5 אחוז, והיא מתכנסת במגמה של העלאת שיעורי הריבית במערב־אירופה.

בעקבות ישיבת הממשלה באוסלו

נורווגיה תפרסם היום האשמותיה נגד ה־6

יואשמו כנראה – מלבד רצח בושיקי – גם ב„ריגול אחרי פליטים"

מאת שלמה גינוסר שליח „דבר"

אוסלו, (מיוחד ל„דבר"). שר־המשפטים הנורווגי יודיע היום לממשלה, ה־מתכנסת באוסלו לדון בפרשת לילהאמר, כי הוחלט להאשים את ששת העצורים לאחר הריגתו של האזרח המארוקאי, ב„ריגול אחרי פליטים בנורווגיה" — נודע אמש באוסלו.

... נורווגיה, שעבדה לדון בפרשת לילהאמר אתמול, דחתה ...

„אפטנפוסטן" מציין, כי השמה יואשמו כנראה על פי סעיף 91א' של החוק הפלילי הנורווגי. סעיף זה אומר: „כי שמבנה בחשאי ובאמצעים בלתי־חוקיים לאסוף ... לתועלת מדינה זרה על תנאים פוליטיים ואישיים, מידע העלול ... לשמש מדינה זרה ... לפגוע באינטרסים של נורווגיה או בחייהם, בחירותם או ברכושם של אנשים פרטיים — צפוי למאסר עד שנתיים".

...

(המשך בע' 2, טור 3)

שירבוב שמו של וילי בראנדט

אוסלו, (ע"ר וע"י). — העתון הנורווגי „דאגבלאדט" קשר את החקירות בפרשה עם הקאנצלר המערב־גרמני וילי בראנדט, שבילה חופשת־קיץ בקוטג' באגאר, דרומית ל־לילהאמר בשעת הרצח. העתון ציין, כי שלטונות גרמניה הזהירו את משטרת נורווגיה, כי הם חוששים מהתקפה מצד „ספטמבר השחור" על הקאנצלר בעת שהותו בקוטג'. הוא הוסיף, כי במשטרת נורווגיה ... עתה את תשובה ... לאיזור לילהאמר, בהנחה כי „ספטמבר השחור" ביקש לבצע שם פעולה כלשהי לפני רצח בושיקי.

66 אלף צפוניים חדרו לד'־וייטנאם

פאריס, (הפרייס). — סייגון האשימה אתמול את האנוי, שהחדירה 66,000 חיילים נוספים לדרום־וייטנאם מאז הפרת הפסקת־האש ...

את ההאשמות השמיע סגן ראש ממשלת דרום וייטנאם נגוין לו ויין בישיבה שנערכה אתמול עם נציגי הוייטקונג.

ויין הוסיף, כי הקומוניסטים החדירו לדרום גם כ־400 טנקים, 200 תותחים כבדים וכ־300 תותחים נגד מטוסים. הוא אמר, כי חיילים סדירים צפון־וייטנאמיים נצטוו להתפזר ולהתמזג עם כוחות הוייטקונג בדרום־וייטנאם.

כוחות קומוניסטיים, המאיימים על בירת קאמבודיה משלושה כיוונים, פתחו אתמול בהתקפה גדולה חדשה דרומית־מזרחית בפנום פן והתקרבו כדי 2.5 קילומטר מקו ההגנה החיצוני של העיר.

מפציצים אמריקאיים הפציצו אתמול כוחות קומוניסטיים בטבורי פנום פן. ... בפנום פן שוב גייסה היום אלפי נשים לצבא, כדי לחזק את הגנת הבירה עם התקרבות הקומוניסטים.

דובר בממשלה דרום־וייטנאם באו טרוק, הכחיש ידיעה ששודרה ברדיו האנוי, שדרום וייטנאם כבר החלה בהפצצות בקאמבודיה.

הכנות לשיגור רכב־הצלה ל,סקיילב' בשל תקלה חמורה

יוסטון, (עה, ע"י ר' יופ"י). — סוכנות החלל של ארה"ב נקטה אמש צעדי־הזהירות ראשונים לקראת אפשרות, שיהיה צורך לשגר חללית־הצלה, במקרה שהאסטרונאוטים של מעבדת־החלל „סקיילב" יישארו „תקועים" בחלליתם, הנעה עתה במסלול סביב כדור־הארץ.

פקידי סוכנות החלל אמרו, כי הוחל בהפעלת תכניות לשיגור חללית ... „אפולו" ...

(המשך בע' 2, טור 5)

עו"ד ישראל יהודה חזר לארץ ונעצר

עורך הדין התימני ישראל יהודה, שיצא את הארץ לפני יותר משנה בלי שאיש ידע על כך וללא כל סיבה גלויה, כאשר מאוחר יותר נודע שהשאיר ...

(המשך בע' 2, טור 2)

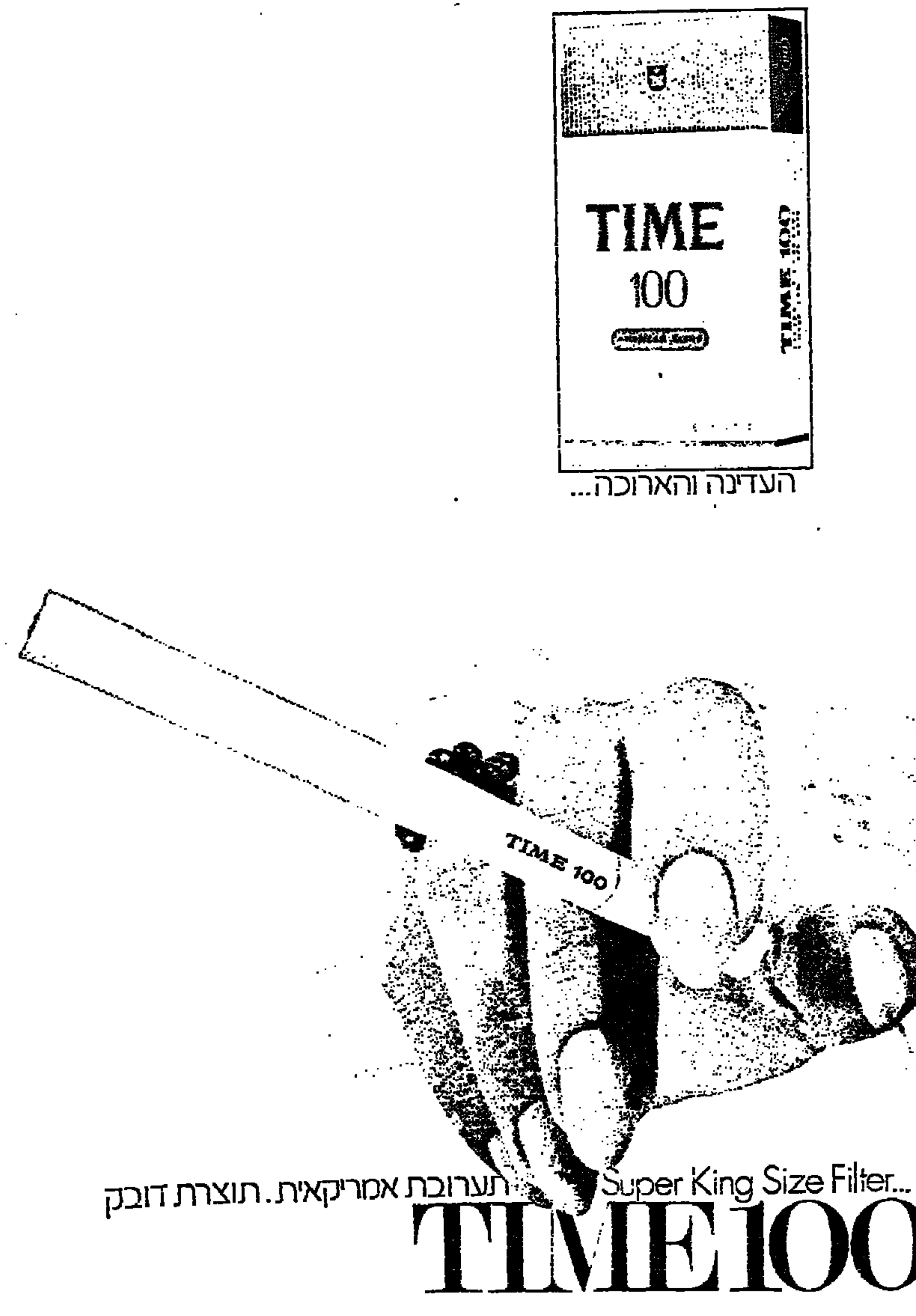

המרכז לתרבות ולחינוך של ההסתדרות

הופיעה חוברת מיוחדת של "דפים" לפעילי תרבות וחינוך ובה

סיכומי 4 השנים

בכל תחומי הפעילות התרבותית שבטיפול המרכז לתרבות ולחינוך.

* ראיונות עם מנהלי הפעולה על הפרובלמטיקה של פעולת תרבות בחברת ... בעידן הטלויזיה, בחברה קולטת עליה ומתקבצת.
* החוברת מגישה חומר־מילואים עשיר ... של המרכז לתרבות ב־4 השנים.
* ניתוח הפער בין דמות ותדמית ההסתדרות.
* בעיות ההסברה בקרב הצעירים.
* ...

המרכז לתרבות ולחינוך של ההסתדרות

מדור להסברה לפועלים — האגף להסברה

הופיע בלשון הרוסית

גולדה מאיר - מבחר דברים

במסגרת הסדרה „אישים ומקורות" המבדדת להביא מדבריהם של ראשונים לפועלים החדשים בלשונותיהם. מבחר מקיף מדברי גולדה מאיר על בעיות המדינה ותנועת העבודה.

ליקט, ערך והקדים מבוא — א. בילצקי: תרגמה לרוסית — רבקה רבינוביץ'.

בסדרה זו הופיעו עד כה: י.ח. ברנר ודוד בן־גוריון

140 עמודים המחיר — 4.— ל"י.

הזמנות והפצה: המרכז לתרבות ולחינוך, בית הוועד הפועל ת"א, רח' ארלוזורוב 93 וכן „ספרי", רח' נחלת בנימין 30, ת"א ורח' הרצל 55, חיפה.

גילוי מצבה

למלכה בוצמן ז"ל

במלאות שלושים לפטירתה

ואזכרה

למשה בוצמן ז"ל

במלאות עשר שנים לפטירתו

יערכו ביום ראשון, ד' באב, 5.8.73, בשעה 4.30

בבית העלמין בקרית שאול

נפגשים ליד שער בית העלמין בשעה 4.15

המשפחה

במלאות שלוש שנים לפטירת יקירתנו

קילה ורנר ז"ל

נעלה לקברה ונתייחד עם זכרה בבית העלמין בצופית

ביום ראשון ד' באב תשל"ג 5.8.73 בשעה 4.30 אחה"צ

נפגשים בביתנו

המשפחה

במלאות חמש שנים לפטירתה של

ברכה חבס־הכהן ז"ל

נעלה לקברה בבית העלמין בגבעתיים

ביום א', ד' באב תשל"ג, 5.8.73, בשעה 5 אחה"צ

דוד הכהן

השתתפותנו הכנה בצערו של חברנו

בן־טובים אברהם

במות עליו אחיו

שלמה

אגודת פועלי מזון ואפיה

מועצת פועלי ת"א - יפו

הנהלת הל"ע החליטה נגד ההצטרפות למערך הימני

הנהלת המרכז החפשי תדון אחרי פניית גח"ל

מאת סופר „דבר" לעניני מפלגות

המפלגה הליברלית העצמאית החליטה אמש ברוב קולות בהרצ להיות את ההצעה להצטרף אל המערך הימני הנוצר ואילו הנהלת המפלגה החליטה אמש להעדיף כליל כמדומני הצעה זהה. המרכז החופשי עומד לכנס מחדש את הנהלתו בראשית השבוע הבא. רק לאחר שיקבל פניה רשמית בכתב מגח"ל ...

[illegible]

י. תדמור נתמנה מפקד הגדנ"ע

סא"ל ישעיהו תדמור ... נתמנה ... מפקד הגדנ"ע במקום אל"מ ... אלים הדמור, ...

ישעיהו תדמור

נולד ב־1934 בחיפה. בוגר בית הספר הריאלי העברי. ... בהנהגת הצופים בחיפה. ... התגייס לצה"ל בשנת 1952. לאחר שסיים קורס קציני חי"ר ...

ישעיהו תדמור

[illegible]

—1968 בין ... בתפקיד ראש ענף הדרכה ... בשנים 1969—1970 ... בספטמבר 1971 הוצאל לצה"ל ...

נשוי ואב לבת (16) ובן (9).

ארמון מתקופת האבות נתגלה בתל־אפק

ארמון גדול מתקופת האבות נתגלה בתל אפק ... — זאת מסר ד"ר מ. כוכבי ראש המשלחת ... אוניברסיטת תל־אביב ...

[illegible]

ר"מ קנדה פתח ועידת הקומונוולת

אוטאווה, (רויטר). — ראש הממשלה ... פתח ... את ועידת ראשי הממשלות של ארצות הבריטיות ...

[illegible]

עו"ד י. יהודה

(המשך מע' 1)

[illegible]

דבר DAVAR

העורכת חנה זמר
משנה לעורך דוד פדהצור
מזכיר המערכת אליהו אגרסט
מנהל כללי גדעון גאמן

המו"ל — „דבר" בע"מ
נדפס בדפוס „דבר" בע"מ

המערכת והמנהלה: תל־אביב, רחוב שינקין 45, ת.ד. 199, טלפונים 286141 (6 קווים).

סניפים:
תל־אביב, בית „דבר", רחוב שינקין 45, טלפון 286141.
ירושלים, מערכת ומנהלה, רח' הלל 16, טלפונים 231251-3.
חיפה, רחוב הנביאים 22, טלפונים 642111-2-3.

מורת רוחה של ישראל הובעה לשגרירי אוסטריה ואוסטרליה

מאת סופר המדיני של „דבר"

בהמשך לפגישים עם שגרירי ה־מדינות החברות במועצת הבטחון הוזמנו אתמול למשרד החוץ בי־רושלים שגרירי בריטניה ואוסט־ראליה. בפגישה להם מורת רוחה של ישראל על עמדת ממשלותיהם בנושא זה והם הבטיחו להעבירה לבירותיהם.

[illegible]

אושרו מינויי שגרירים באפריקה

הממשלה אישרה את מינויים של שלושה שגרירים חדשים ב־מדינות אפריקאיות: מרדכי אבגר כוהנה שגריר ישראל בגאנה; עמוס גנור — שגריר בליבריה; ומשה גלבוע — שגריר בזמביה. מינויים אלה עדיין טעונים הסכמת הממשלות.

110 מורים מעזה השתלמו בחיפה

מאת סופר „דבר" בחיפה

קורס השתלמות מיוחד למורים ומורות מרצועת עזה הסתיים אתמול בבית־המדרש למורים ב־חיפה. ההשתלמות נמשכה חמישה שבועות ובה השתתפו 75 מורות ו־35 מורים מהרצועה, מוגרים הסמינרים בעזה וברמאללה.

[illegible]

„סטנדרד אויל" קוראת לעובדיה לתמוך בערבים

סן־פרנסיסקו (יונייטד). — חברת הנפט „סטנדרד אויל קומ־פני" מקליפורניה קראה ל־300,000 עובדיה ולבעלי המניות שלה לת־מוך בימדה הערבית במזה"ת כדי להבטיח את הגישה להספקת הנפט.

[illegible]

ג'ון ארליכמן — נכדו של יהודי דתי

מאת נחום ברנע, סופר „דבר" בארה"ב

ואשינגטון, (מיוחד „לדבר"). — ג'ון ארליכמן, אחד הגיבו־רים הראשיים של פרשת ווטר־גייט, הוא נכד לסב יהודי — ...

[illegible]

קולבי נתמנה ראש ה„סי.איי.אי"

ואשינגטון, (יונייטד) — ... אישר ... את מינויו של ויליאם קולבי ... לראש ה„סי.איי.אי." ...

הסנאטורים אישרו את מינויו ב־83 קולות נגד 13, לאחר ש־...

[illegible]

קצין פורטוגלי העיד על טבח במוזמביק

בריסל, (יונייטד). — מיסיונר בלגי אמר אתמול, כי הוא קיבל עדות של קצין פורטוגלי בדבר ... במוזמביק.

[illegible]

העבודה אישרה 56 מועמדים למזכירי מ"פ

מאת סופר „דבר" לעניני מפלגות

[illegible]

„סקיילב"

(המשך מע' 1)

[illegible]

דינשטיין לא יהיה כנראה מועמד לכנסת

מאת אברהם קושניר, סופרו הכלכלי של „דבר" בירושלים

[illegible]

המחבל התורכי מסר שם בדוי

אנקרה, (יע"ן). — המחבל ה־תורכי ...

[illegible]

התקפה על ניקסון

[illegible]

נורווגיה תפרסם

(המשך מע' 1)

[illegible]

יאסר ערפאת נותן אוטוגראף לנער במזרח־ברלין. הוא משתתף בוועידת הנוער הקומוניסטי העולמי
צילום רדיו של „אסושיאייטד"

וילי שטוף יתמנה נשיא מז'־גרמניה

מותו של אולבריכט לא ... — מזרח־ברלין, (ע"ר ויונייטד). ... ווילי שטוף, ראש הממשלה ... יתמנה ...

[illegible]

100,000 עובדים יגייס המערך בין הבחירות להסת'

כ־100,000 פעילים של ה־מערך יגויסו לעבודה ביום הבחירות להסתדרות ב־11 ב־ספטמבר. ...

[illegible]

הוגדל הפ... ליישובים שמעבר לקו הירוק

[illegible]

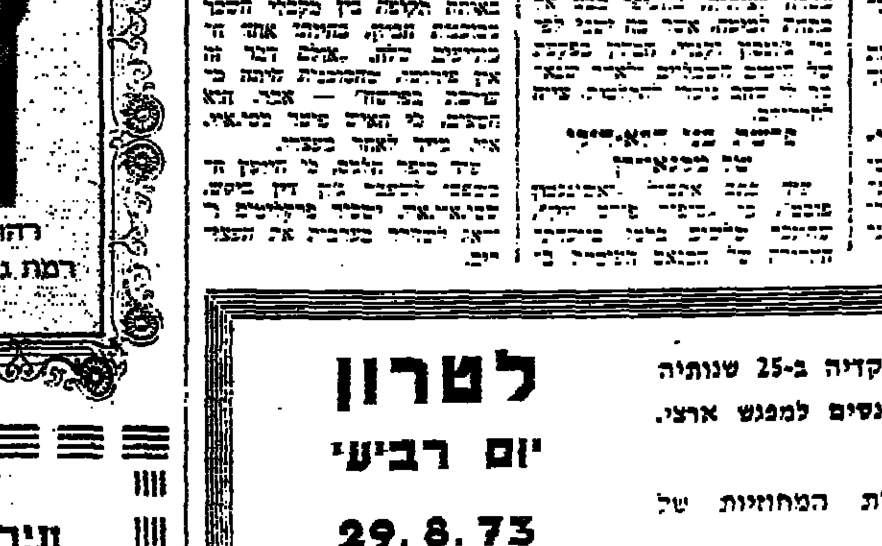

מעצבי נוי בע"מ
רהוט כפרי ספרדי בתכנון ועיצוב מקוריים
כורסה „מדריד"
מעצבי נוי בע"מ
רהוט כפרי וקלסי בטיב מעולה
רמת גן, ז'בוטינסקי 133 (מול המשטרה)
טלפון במפעל: 756241

עירית ירושלים
המחלקה לאספקת המים
עקב המחסור במים מתבקשים תושבי ירושלים להשקות את גינותיהם רק
ביום ראשון ושלישי
בשעות הלילה
אל תבזבז מים

כנס חטיבה 7

כל חיילי החטיבה ומפקדיה ב־25 שנותיה ובני משפחותיהם מתכנסים למפגש ארצי.

לטרון
יום רביעי
29.8.73

פרטים והרשמה בלשכות המחוזיות של מרכז ההסברה: —
ירושלים: בנין משרד ראש הממשלה, ח' 453
תל־אביב: רח' אחד העם 13
חיפה: רח' אחד העם 5
באר־שבע: מרכז הנגב

אוסטריה – בין ברה"מ למערב גרמניה

סובייטים – ולא מעט אוסטרים – חוששים מפני „אנשלוס" חדש זוח„ המתבטא בפלישת ההון הגרמני למשק האוסטרי

מאת א. קו.
סופר „דבר" בווינה

זה, כמובן, מקרה גרידא שבו הגיע ראש ממשלה ברה"מ קוסיגין, לביקור רשמי באוסטריה, נתבשר הציבור על ייסוף השילינג האוסטרי, הוא בעקבות השקף למארק הגרמני קודם לכן. אם אין בצירוף זה משום סמל, הרי יש בו משהו סימבולי... ויליטית הכלכלית כאחד.

רדות הכללית נגד זיהום הסביבה, כלומר מחרדה לאקולוגיה. ברם, הקולות הנוספים ל„בלימת ההון הזר המשתלט על ענפי המשק" לא הצליחו לבלום את תהליך חדירת ההון הזר, אשר בעיקרו הנו הון גרמני, אך לא מבוטל בו גם חלקו של ההון הרב־לאומי. מבחינה זו דומה אוסטריה ליתר המדינות החלשות באירופה שמשקיהן תלויות תלות גוברת והולכת בשוק האירופי המשותף, ולכן לא ראתה לפניה מנוס אלא ללכת בעקבות גרמניה ולייסף את המטבע הלאומי שלה ב־4,8 אחוזים.

מערב־גרמניה היא ה„פארטנר" העיקרי של אוסטריה בחילופי הסחר; ממנה היא מקבלת את מרבית התיירים, התיירות היא המקור העיקרי של אוסטריה למטבע זר ומכסה עד כה את כל הגרעון במאזן המסחרי של המדינה. 41 אחוז מהיבוא האוסטרי בא מגרמניה המערבית ו־23 אחוז מהיצוא יוצא לגרמניה. התיירים מגרמניה מהווים כ־80% מכלל התיירות הזרה. אלה הן עובדות יסוד במשק האוסטרי. מכאן גם נבע ההכרח להתאים את המטבע האוסטרי למארק שלאחר הייסוף.

מן הדין להבהיר שלא בקלות החליטה ממשלת אוסטריה על הייסוף בשיעור של 4,8%. חוגי התעשיה והמסחר תבעו להסתפק בייסוף בשיעור של 2% עד 3% בלבד, בעוד שהאיגודים המקצועיים תבעו שיעור גבוה בהרבה, ייסוף השילינג בשיעור שיעלה אף על שיעור הייסוף של המארק הגרמני, כלומר מעל ל־5,5%. ההחלטה הסופית היתה איפוא הלכה פשרה, בה הושם הדגש על „הייצוב" המשקי ולאו דווקא על סתימת הפער הרחב בין המארק והמטבעות המערביים בכלל לבין השילינג האוסטרי. מטרתו של הייסוף האחרון היתה לכנוע „אינפלציה המיובאת מן החוץ". בשעה שהאינפלציה בתוך אוסטריה עצמה עומדת עתה על שיעור של 8%. אלא שעדיין יש מקום לספק אם אמנם יהנה מהוזלת היבוא לאוסטריה גם הצרכן או ה„בואגים" בלבד...

הנה בעיצומה של ההלוקה (אשר טרם שככה) בשאלה האם על השילינג האוסטרי להיקשר „קשור לסיבתה של בנק" והיה „ברית עוקף של המארק" ששערו הנוכחי נהבב כאן גבוה מערכו האמיתי, בה ביקורו של קוסיגין.

למראית עין משתלב ביקור זה במסגרת המאמצים הסובייטיים לגייס הון זר ולהרחיב את הפוטנציאל התעשייתי והטכנולוגי של ה־ כערב לשיקומו של המשק הסובייטי ולהפלאת רמתו ויכולתו. במסגרת זו יש בעיני הסובייטים מקום גם לאוסטריה. ואכן ניתן להבין גם מההודעה המפורסמת, המסכמת את ביקורו של קוסיגין בוינה, שלאוסטריה שמור מקום די נכבד, יחסית, בתכניותיה הכלכליות של ברה"מ, השואפת להפיק את מלוא התועלת בנייטראליותה של אוסטריה. בצד העיסקות הנרחבות עליהן הוסכם בין אוסטריה לברה"מ, שתכליתן לתרום לקידומו של המשק הסובייטי, כגון עיסקת הליפין לאספקת גאז טבעי לאוסטריה תמורת צנורות לצינור הגאז, או ההסכם בדבר שיתופן של פירמות אוסטריות בהקמת מפעלי תעשיה מסויימים בברה"מ בצורת המכונות, הציוד התעשייתי והידע הטכנולוגי האוסטרי, פתיחת בנק סובייטי בוינה וחילופי ידע, בולטת לעין גם הכוונה הסובייטית ליצור באוסטריה משקל שכנגד להשפעה המערב־גרמנית על המשק האוסטרי.

לפי שעה דובר אמנם על כוונות בלבד. עיסקות מסחריות ממש לא נחתמו, כמובן, בביקורו של קוסיגין בוינה. המומחים משני הצדדים, הם שיעבדו את פרטי התכניות המשותפות. אולם כבר עכשיו אם יתרגמו כל ההבטחות ההדדיות מימי ביקורו של קוסיגין וההסכמים בתחומים, גם אז אין מקום לחשש שההתקרבות ההדדית עם מוסקבה יהפכו את המצב הקיים מן הקצה לקצה, כלומר שיביאו עמם שיעבוד אוסטרי לברה"מ בבחינה כלכלית. הכן עד כה, כלומר בשנת 1972, עמדה ברה"מ במקום השמיני בין הקונים המפקים של אוסטריה, כך שבאשר יגדל, אף אפילו יוכפל, היקף הסחר האוסטרי עם ברה"מ, גם אז אין סכנה שברה"מ תתפוס את המקום הראשון בין שותפיה המסחריים של אוסטריה. גם אז לא יהיה משקה קשור אל הסבור הסובייטי. ומבחינה כזו הוסיף אוסטריה לספח את הזיקה למערב.

האמת היא שגם האינטרס העצמי של אוסטריה מחייב פיזור באזון יותר של קשרי־הסחר שלה עם הו"ל מכפי שהם כיום. מלבד היתרון המשקי לטווח הארוך שבקשרים מסועפים יותר, מתבקש הדבר גם מפאת מעמדה הנייטראלי של אוסטריה, ואין מדינה המעונינת בנייטראליות זאת יותר מברה"מ. לשידה מערכות כה בתחום המשקי נודעת חשיבות מיוחדת דווקא עתה, בשעה שהאינפלציה ומשבר המטבע הפלו באופק סכנות למיניהן ומערערות את התחושה הבטחון. בשנה האחרונה עמדה אוסטריה במקום הראשון באירופה מבחינת שיעור גידול התפוקה הלאומית, אך יחד עם זאת התחזקו בה הכוחות האינפלציוניים. עתה, באמצע שנת 1973, קובע המכון למחקר כלכלי האוסטרי כי כלכלתה של אוסטריה נתונה „בהדה גוברת והולכת לכוח בריכתה של הקונינקטורה הבינלאומית" על כל המשתמע מכך. שר האוצר האוסטרי אנדרוש הגדיר את המצב בצורה קולעת יותר: „אוסטריה אינה אלא קרון אחד בתוך הרכבת הארוכה, ולכן אין הקרון האוסטרי יכול לנוע בקצב משלו, אלא בקצב הרכבת כולה". בכך התכוון לומר שאין אוסטריה בסוגלה לנהל מדיניות משקית עצמאית משלה.

בזה היה המצב עד כה, כי עוד היה הקרון האוסטרי משולב בתוך הרכבת הגרמנית בעיקר, המערבית בכלל. לדעת האוסטרים, הגיע הזמן לסטות מהזיקה החד־צדדית הזו בתחום המשקי ולא להוסיף להיגרר אחר „קטר" אחד בלבד.

ייסוף השילינג האוסטרי נועד איפוא לתקן את המאזן המסחרי, כאשר ייוזל את היבוא הלא־גרמני לאוסטריה. אלא שיחד עם זאת הוא ייקר את הייצוא האוסטרי במידה ניכרת. רגשות העם מעורבים איפוא והדאגה במקומה עומדת.

ש. הלל: מעטפות־הנפץ נסיון לשבש הדו־קיום

מעטפות הנפץ האחרונות שנשלחו ע"י ארגוני המחבלים לכתובותיהם של אזרחים ערביים תושבי ישראל — הן עדות חותכת לכך כי ארגוני המחבלים מכוונים לעשות הכל כדי לשבש את היחסים הטובים בין שני העמים במדינה ולסכל את הדו קיום בין היהודים לערבים בארץ — אמר אתמול שר המשטרה, שלמה הילל, בעת ביקור שערך במועצה המקומית נצרת עלית.

השר אמר את דבריו בפני אנשי משטרה במטה מחוז הצפוני וראשי הישובים השכנים נצרת ונצרת־עלית.

בהמשך דבריו אמר השר, כי נצרת ונצרת עלית הן דוגמה ומופת לכך כי יהודים וערבים יכולים ומסוגלים להיות יחדיו בשלום, לרווחת שני העמים.

השר הוסיף כי רק ישוב יהודי המסוגל לקיים יחסים טובים עם שכנו הערבי הוא ישוב היכול לקלוט עליה, ונצרת עלית היא דוגמה מוחשית לעירה הקולטת עליה.

בדברו על היחסים בין המשטרה לציבור אמר השר, כי כוחה של המשטרה בא לה בזכות האהדה שיש לה בקרב אזרחי המדינה. השר ציין עוד, כי גם המשטרה הטובה ביותר אינה יכולה להצליח, אם אין לה אהדה ציבורית והרגשה שהציבור ומנהיגיו נותנים לה את הגיבוי שהיא זקוקה לו כדי למלא את תפקידה. (צ)

נכבדי הבדווים קבעו מועמדיהם לכנסת

נכבדים וראשי השבטים הבדווים מהנגב ומצפון הארץ, קבעו אמש את מועמדיהם לכנסת השמינית, בתום דיון במשך כל שעות אחר הצהרים.

הנכבדים שהתכנסו בביר אל מכסור מכל רחבי הארץ, קבעו ועדה וזו החליטה בסופו של דבר כי במקום הראשון יוצב השייך חאמד אבו־רביע מהנגב. במקום השני — שייך מוחמד חסיין דיאב נג'יד משבט אל הוג'יראת היושב בסביבות עמק בית נטופה. במקום השלישי — שייך אל־חמדי זחלאקה מהנגב, והמועמד האחרון יהיה שייך עודה אבו מועמר, אף הוא מהדרום.

המועמדים החליטו לפנות למפלגת העבודה, שתאמץ אותם והם יופיעו במסגרת המערך בבחירות לכנסת.

אבן צופה תבוסה למערך הימני

„חירות לאומית יהודית וצדק חברתי, הם נקודות המוצא והם גם יעדיה של הציונות העובדת. אי־אפשר להלביש את מדיניות החוץ של גח"ל על המדיניות החברתית של תנועת העבודה הציונית. תנועה שהיא ריאקציונית בחוץ — היא גם ריאקציונית בבית" — דברים באלה אמר שר החוץ אבא אבן, בהרצאתו אתמול בכינוס של תנועת העבודה הציונית העולמית המתקיים בבית ברל.

אבן צופה, כי המערך הימני — אם יוקם — יובס גם בפעם השמינית על ידי הבוחרים, כמו בעבר. אך טוב לזכור שהבשורה הראשונה שהמערך החדש ביקש לשם בישראל היא, שאפשר לכבוש את כל המזרח התיכון ולהגיע עד סודן.

עם זאת, הטעים שר החוץ, כי המצב מחייב את תנועת העבודה לבחון מחדש את עצמה ואת ערכיה. תנועת העבודה הציונית מעולם לא נכנעה לדוגמטיות. השר ציין, כי הטענה שבאיזור יש רק היסטוריה יהודית — איננה אמת. „אף פעם לא נקטנו עמדה מונופוליסטית כלפי הארץ וכלפי האיזור". אמר שר החוץ והדגיש, כי הפשרה הטריטוריאלית היתה תמיד הזיקה טריטוריאלית של ארץ־ישראל שהספק את השאיפות של שני העמים. כי טריטוריה משותפת יש לחלק בריבונות לזהוי דרך החלוקה.

איך לשרטט מפות מתקופת שלמה המלך

אבן הזכיר, כי זו היתה גם החלטת הכנסת ב־1970 והדגיש, שהסרכן בעד שלטון נצחי על השטחים בעד שלתושבים הערבים הוא מציע אזרחות של מדינה אחרת — הריהו חוטא בסטיה מעקרונות תנועת העבודה הציונית.

„אנו קשורים לעבר אבל לא כפותים לו. אין לשרטט מפות מתקופת שלמה המלך" — כי אז היו תנאים אחרים — אלא לפי התנאים הרציונאליים והצרכים של היום. יש לשמור על נחלת ותקוות של שלום. מי שאומר שציונות אינה קשורה עם חלוקת ארץ ישראל, פירושו שמאז תשיח חיינו בארץ ללא ציונות.

שר החוץ אמר, כי יש למי ויכוח עם השמאל בעולם, המוכן להכיר בזכותה של כל מדינה לקיום רציונאלי — פרט לישראל. השמאל מוכן אמנם לתת לעם היהודי חירות אישית, אולם אינו מכיר בחירות קולקטיבית של העם. הרע הוא שאף אצלנו החלה גישה אפולוגטית, שאינה מבינה כי הקיום היהודי הוא אקסיסטנסי.

„אני סבור שזה חמור שאחרי 25 שנה של קיום המדינה עדין צריך להסביר את רעיון האומה היהודית, בעוד שאף אחד לא מפניד סימן שאלה לגבי קיומה של צרפת אנגליה וקיומן של מדינות אפריקה מתקבלת כדבר מובן מאליו" — התריס שר החוץ.

שתי תרומות חשובות

אבן הוסיף, שישראל תרמה בעצם קיומה שתי תרומות חשובות לעם בגולה: „אמונה בחוזקת בחיוניותו של העם היהודי דווקא בתקופה שהיתה בשפל המדרגה אחרי מלחמת העולם השניה, ובתוך המפעל הציוני כולו בולט החזון הלאומי ההומאני שנתנה לו הציונות הסוציאליסטית, שבלעדיה אי אפשר היה לכבוש את לב הנוער למפעל הציוני.

אבן עמד על בעיית פנים והדגיש שיש מקום לביקורת על מפעלים ועל פעולות. אולם יש לזכור שהקיבוץ, המושב וההסתדרות הם שלושה דפוסים אירגוניים שלהם מקוריות ואין להם את ורע בתנועות פועלים אחרות ובחברות אחרות.

בסיום דברי שר החוץ החל ויכוח בהשתתפות נציגים מארצות שונות. את הדיון תסכם ראש הממשלה גולדה מאיר.

בישיבה של לפנה"צ התקיים דיון לסיכום 75 שנות ציונות סוציאליסטית. נשיא המדינה לשעבר זלמן שזר, שצריך היה להשתתף, לא בא בגלל מחלה. הפותח היה פרופ' ישראל קולת, מהמרכז ללימודי יהדות של האוניברסיטה העברית.

בדיון השתתפו ד"ר לובנברג מאנגליה, פרופ' טרסקובר, משה ארם ואנשיל רייס. יו"ר הישיבה היתה אסתר זקלר מארה"ב, שעם פתיחת הדיון הפלתה את זכרו של א. פינקוס ז"ל. (צ)

ג. מאיר: דנים על פיתוח כללי בשטחים

„על עמנו עובר משבר קשה, שיכול להסתיים באחת משתי הדרכים: או שנצליח להתגבר על התסכול של היהודי הצעיר בעולם או שהבוני היהודים ילכו לאבדון" — אמרה אמש ראש הממשלה גולדה מאיר, בכנסה את הדיון בכנס תנועת העבודה הציונית העולמית בבית ברל.

ג. מאיר הוסיפה, כי עלינו לחנך את הנוער ליליה חלוצית. ראש הממשלה מסרה, שנערכים עכשיו דיונים בדבר פיתוח כללי בשטחים על־מנת לצמצם את תעסוקת ערביי השטחים בישראל. לא נוכל להשלים עם המצב הקיים של פיתוח כשקנו על ידי רבבות ערבים.

במסגרת הדיון שהתקיים קודם לכן, אמר איש המשמרת הצעירה, יעקב ויסטונסקי, שיש לשחרר למשימות חינוך הנוער היהודי בגולה צעירים, בדיוק כפי שמשחררים משירות צבאי את בחורי הישיבות. (צ)

עלי סאברי עיכב חדשיים את פקודתו של סאדאת לשחררו מיד

גנראל נגיב העניק ראיון ראשון מאז הושם במעצר בית לפני 18 שנה

ביירות. (צ"ר רע"ן). — גנראל מוחמד נגיב, האיש שעזר להדיח את המלך פארוק והיה נשיאה הראשון של מצרים, העניק מה שנחשב לראיונו הראשון לעתונות מאז הושם במעצר בית לפני 18 שנה על ידי נאצר.

בראיון בשבועון הלבנוני „אל־חואדת" אמר גנראל נגיב, כי הנשיא סאדאת הורה לשחררו ב־1970, חידש את תשלום משכורתו ואישר לו זכויות אחרות. „אולם ההוראות בדבר שחרורי עוכבו על ידי כנופיה, שקשרה קשר נגד הנשיא, במשך חודשיים ימים, עד שדבר העיכוב נודע לנשיא והוא הורה לשחררני תוך שעה" — אמר נגיב.

נגיב התכוון לסגן ראש הממשלה לשעבר עלי סאברי, שנכלא על־ידי סאדאת באשמת קשר נגד המשטר במאי 1971.

נגיב, כיום בן 71, אמר כי אחרי 18 שנות שתיקה הוא רצה לשוחח אודות התקופה בת שנתיים וארבעה חודשים, שהיה בשלטון אחרי המהפכה של יולי 1952. „אל־חואדת" יתחיל בפירסום זכרונותיו של נגיב בשבוע הבא.

נגיב סיפר, כי „סאדאת העניק לי דרכון דיפלומטי וחידש את משכורתי. ויש גם הצד האנושי".

הנשיא סאדאת היה חבר מועצת הפיקוד המהפכנית בהנהגתו של גנראל נגיב וגם הוא מילא תפקיד בהדחת פארוק.

אסרו עליו להיפרד מבנו המת

עוד סיפר נגיב, כי „כאשר מת בני לפני מספר שנים, אסרו עלי להיפרד מגופתו. אולם כאשר אשתי מתה לפני זמן קצר, זכתה ללוויה הראויה לרעייתו של ראש־מדינה לשעבר".

נגיב מציין כי לא נפגש עם הנשיא סאדאת, אולם ב־15 במאי 1971, יום חשיפת קנוניה של עלי סאברי, הוא שיגר אליו מברק־תמיכה לגבי הצעדים לחידוש חירות העם ולהנחת בסיס לדמוקרטיה אמיתית".

הפגישה האחרונה עם נאצר

כאשר נשאל על קשריו עם נאצר, סיפר נגיב כי פגישתו האחרונה עם נאצר בביתו של האחרון היתה ב־14 בנובמבר 1954. „שנה לאחר מכן נעצרתי והושמתי במעצר בית במרג. איש לא ביקר אצלי מאז, מלבד סגן הנשיא חוסיין א־שאפעי, לאחר עלייתו לשלטון של הנשיא סאדאת. שיגרתי תכופות מברקים לגמאל עבד אל־נאצר כדי לברכו. בין היתר ב־1956, בעקב הלאמת תעלת סואץ. שיגרתי לו גם מברק ב־1967 (חבסת יוני) כדי להודיעו, כי אני מעמיד עצמי לרשות המדינה כאזרח פשוט. אני תמכתי בו בהחלטות חשובות. ורק התעלמות מהסכסוכים והמרגניות".

לגבי שאיפותיו הפוליטיות אמר נגיב: „כבר עברתי את גיל ה־70 ואין לי עוד זמן לשאיפות בדבר מילוי תפקיד כלשהו. עם מותי אני רוצה להיקבר בסודאן, שם נולדתי ושם גדלתי. קבורתי שם תהיה במידה מסויימת מתן גושפנקא לאחדות עמק הנילוס".

מוחמד נג'יב

רבין קורא להדק הקשר עם יהדות ארה"ב

מאת כתב „דבר"

„הגיע הזמן שנחשוב יותר, לא מה יכולה יהדות ארה"ב לעשות למען המדינה, אלא מה יכולה לעשות המדינה למען יהדות ארה"ב" — אמר אמש יצחק רבין ביום עיון שהתקיים ביד טבנקין, במלאות שנתיים למותו של יצחק טבנקין.

„עלינו לעשות הכל" הוסיף רבין, „בעדיפות עליונה, כדי לשמור על יהדותה של יהדות ארה"ב ולהכיר בתלות ההדדית. שכן בלי זה אנו כורתים את הענף שלטווח הרחוק אנחנו יושבים עליו. עוד הוסיף ואמר רבין, כי על מדינת ישראל לנצל את ההפוגה הבטחונית מדינית ולהדק את הקשר עם יהדות ארה"ב הקובעת נורמות וסטנדרטים של התנהגות יהודית בארצות דמוקרטיות — אותה נחמיץ ההזדמנות הסטורית".

בכינוס שנושאו היה „שלילת הגולה" ושבו השתתפו יצחק בן־אהרון, משה טבנקין, פרופ' טרסקובר, פרופ' חריס, וד"ר פרגולה, אמר מרדכי בר־און ראש מחלקת הנוער והחלוץ בסוכנות, כי „עוד דור או שני דורות לא יהיה עם מי לדבר בארה"ב, עקב ההתבוללות ורגיות ערכים יהודיים. קיימת סכנת פער בין שני עמים יהודיים. למניעת הדבר צריך לגבש כלי עבודה חדשים — אמר.

פרופ' טרסקובר הביע את החשש שעקב ההתפרעויות שפרצו בוועידת עולי ברית המועצות אנו עומדים בפני תחילתה של לאומנות יהודית באחת כצורותיה העלובות ביותר.

שוק שחור בבשר בארה"ב

ניו־יורק. (יופ"ע וצ"ר). — ירידה כתבדת בהספקת הבשר בארה"ב גורמת במקומות מסויימים הנאים של שוק שחור.

החסור בבשר בקר קיים בניו־יורק, בפיטסבורג, בבאלטימור, בפורטלנד, בשיקאגו, בריצ'מונד, בוירג'יניה, באוהיו, בקוניטיקט ובניו־ג'רסי.

נשיא הכנס האמריקאי הזהיר, כי בשר הבקר ייעלם לחלוטין מחנויות המזון בארה"ב, אלא אם כן תבוטל מיד תיקרת־המחירים הנוכחית.

מימשל ניקסון במאבקו באינפלציה קבע בסוף מארס מחירים מאקסימליים לבשר. הוא ביטל לפני שבועיים את הקפאת המחירים לגבי מרבית מוצרי הבשר. אולם השאיר את הקפאת המחיר לגבי בקר עד 12 בספטמבר. בעקבות זאת החליטו מגדלי בקר רבים לא לספק בשר לשוק.

לא הוארכה שהותו של חטיב בחברון

מאת סופר „דבר" בירושלים

רשיד אל חטיב, מי שהיה שר־ההגנה בירדן יוצא היום מחברון לרבת־עמון לאחר שהממשל הצבאי לא אישר את בקשתו להישאר חודש נוסף בחברון.

ביקורו של אל־חטיב בחברון התאפשר לאחר שר־הבטחון אישר את ביקורו בהתאם לבקשה ביוזמה של ראש העיריה שייך ג'עברי.

אל־חטיב גורש מחברון לירדן בשנת 1969 באשמת שיתוף פעולה עם ארגוני המחבלים.

שמונה אנשים נהרגו בקרב־יריות, שפרץ בין כתות יריבות בכפר מרוחק בקרבת העיר מוס שבמזרח תורכיה.

יוסי שריד ויחיאל לקט מועמדי הצעירים של מפלגת־העבודה לכנסת

מאת סופר „דבר" לעניני מפלגות

לשכת המשמרת הצעירה במפלגת העבודה החליטה אתמול להמליץ בפני מרכז המשמרת על מועמדות יחיאל לקט כמועמד לכנסת.

חוג „לשילוב" בתל אביב, המשותף לנציגי הצעירים ודור ההמשך בשלוש חטיבות לשעבר במפלגת העבודה, בחר אתמול פה אחד ביוסי שריד כמועמדו לכנסת. כן בחר החוג בנתן וולוך כמועמד החוג למועצת עיריה תל אביב.

מזכיר המשמרת הצעירה הארצית יחיאל לקט הוא בן 32. יוסי שריד, המכהן כיום כיו"ר מטה ההסברה של המערך במחוז תל אביב, גם הוא בן 32. וולוך בן 35 מכהן כיום יו"ר מטה הדור הצעיר במחוז תל אביב של מפלגת העבודה.

מ. חריש — מועמד חוג „לשילוב" הארצי

בישיבתה אתמול החליטה לשכת המזכירות הצעירה הארצית להמליץ בפני מרכז המשמרת המתכנס הערב לתמוך במועמד החוג „לשילוב" הארצי, מיכה חריש לכנסת. כזכור, החליט החוג „לשילוב" לתמוך במועמד המשמרת הצעירה לכנסת. על סדר יומו של מרכז המשמרת הצעירה במפלגת העבודה הנפתח הערב בתל אביב בהרצאות מרכזיות של שר החוץ, אבא אבן ומזכ"ל המפלגה אהרן ידלין. שני נושאים מרכזיים: אישור המועמד לכנסת ודיון מדיני. כן נמסר כי במרכז עשויות לבוא הצעות החלטה שונות בנושאים בשטחים שונים. אך מזכיר המשמרת יחיאל לקט עומד להציע למרכז שלא לשנות את החלטות המשמרת שהתקבלו בישיבת המרכז במארס 1971 בירושלים, וכי המשמרת הצעירה תתמוך בעבודה המדינה. שאין להכניס שינויים במצע הכללי של המערך.

מפגינים זועמים פשטו בשוקי בומביי, כשהם שודדים חנויות ומאלצים את התגרנים, הסוחרים והמסעדות להוריד את המחירים באיומים של אליכות.

זכו בפיס

בהגרלת מפעל הפיס מס' 31/73 שהתקיימה ביום 2.8.73 זכו הכרטיסים הבאים:

בסך 150.000 ל"י זכו המספרים: 248486 ; 467828.

בסך 50.000 ל"י זכה המספר: 079162.

בסך 12.500 ל"י זכו המספרים: 138379 ; 325499.

בסך 6.250 ל"י זכו המספרים: 018581 ; 051513 ; 144703 ; 467370.

בסך 600 ל"י זכו הכרטיסים שמספריהם מסתיימים ב־00350 ; 30825 ; 41213 ; 43874 ; 45325 ; 60584 ; 82128 ; 84110 ; 84318 ; 85230.

בסך 250 ל"י זכו הכרטיסים שמספריהם מסתיימים ב־01280 ; 02588 ; 04100 ; 11013 ; 18573 ; 18966 ; 27742 ; 30464 ; 32961 ; 35221 ; 40613 ; 44104 ; 44699 ; 47339 ; 48532 ; 50403 ; 51238 ; 53963 ; 64114 ; 69458 ; 81513 ; 88491 ; 92559 ; 93923 ; 94415.

בסך 100 ל"י זכו הכרטיסים שמספריהם מסתיימים ב־0583 ; 2586 ; 4604 ; 4844 ; 5543 ; 6967 ; 8159.

בסך 50 ל"י זכו הכרטיסים שמספריהם מסתיימים ב־0222 ; 0263 ; 0294 ; 0439 ; 0544 ; 0981 ; 1152 ; 1998 ; 2182 ; 2510 ; 2700 ; 2723 ; 3500 ; 3897 ; 4162 ; 5122 ; 5407 ; 5424 ; 5864 ; 6088 ; 6118 ; 6462 ; 6509 ; 6621 ; 6804 ; 6898 ; 7373 ; 7471 ; 7481 ; 7539 ; 7583 ; 7861 ; 7954 ; 7981 ; 8316 ; 8784 ; 9195 ; 9235 ; 9871.

בסך 4 ל"י זכו הכרטיסים שמספריהם מסתיימים בספרה: 1.

בסך 1.250 ל"י זכו הכרטיסים הבאים: 046982 ; 075606 ; 098047 ; 099317 ; 147445 ; 173776 ; 202092 ; 235698 ; 242218 ; 247072 ; 305404 ; 339150 ; 363607 ; 376161 ; 394284 ; 435427 ; 459831 ; 475430 ; 488196 ; 718636 ; 781865.

הרכבת הבריטית המהירה החדשה, המחזיקה בשיא עולמי של כ־230 קמ"ש, בעת נסיעת־מבחן. מניחים, שהיא תהיה מבצעית בשנה הבאה.
צילום רדיו של „אסושיאייטד פרס"

החידוש האחרון באריזת מוצרי חלב הגיע לישראל

„ריון" מוצר החלב הראשון בישראל המובא לציבור באריזה חדשה ומודרנית, הגיינית ונוחה. המשקה הטעים והמרענן מיועד לכל השומרים על גיזרה ומשקל ולכל המאמינים ש„פחות משמין — יותר בריא.

עתה תוכלו להנות ולרוות עם משפחת דלי השומן של תנובה: ריון, חלב דל־שומן, חמאה חצי שמנה, גבינה „סביון" וגבינה לאפיה

עוד חלום של תנובה שהתגשם!

תנובה

ברסום א. ארואלי

משק וכספים

"ועדת אגמון" דורשת מהממשלה נתונים על פעולות הספיגה

מאת דן יעקבי, כתב "דבר"

"ועדת אגמון", ועדת הר מומחים של ההסתדרות לבדיקת האינפלציה, דורשת לקבל נתונים מפורטים מן האוצר כיצד יבוצעו הלכה למעשה פעולות הספיגה של ההוצאות הממשלתיות הנוספות במסגרת התקציב הנוכחי, כפי שהודיע האוצר. בפני לפורום הרחב של הוועדה, חברי הוועדה רוצים את הנתונים כדי לבחון את ההשפעה של צעד זה על בלימה המגמה של האינפלציה...

ב"ועדת אגמון" הובעה תמיכה פה אחד בכך שהממשלה חייבת לספוג את העליות בהוצאות המדינה. הגדלת ההוצאות לסובסידיות עקב ההתייקרות מחירי היבוא בחו"ל, תשלום ההפרשות הנוספות לצבא וכו' במסגרת התקציב הקיים. דבר זה ייעשה על־ידי קיצוץ בסעיפי הוצאות בתקציב פיתוח, ובמיוחד בניה ציבורית. כן דרשו חברי הוועדה שהאוצר יעביר את אי־היחס בין ההוצאה להכנסה, כחלק מן המאמצים לבלום בכבדות את הלחצים האינפלציוניים.

יו"ר אברהם אגמון הבהיר הוועדה בצעדים אלה כדי שהאוצר יוכל לעמוד מול הלחצים של המגזרים הממשלתיים העובדים המתבצעים הג'לת התקציבים ומתנגדים לקיצוץ בסעיפי הוצאות.

דיווח על הפעולות המתבצעות בתחום האינפלציה, שמסר המנכ"ל בנק ישראל ד"ר אליעזר ענבר... אבל בשום פנים ואופן אינו יכול להיות המכשיר הבלעדי לשינוי המצב. חייבים לבצע פעולות ספיגה.

[illegible]

124 מיליון דולר — היצוא החקלאי בינואר–יוני 73

מאת סופר "דבר" לענייני החקלאות

היצוא החקלאי בחודשים ינואר־יוני 1973 הסתכם ב־124 מיליון דולר, לעומת 114 מיליון דולר בתקופה המקבילה ב־1972. גידול זה, בעשרה מיליון דולר, יש בו מן ההפתעה, אם נזכור כי בדצמבר עברו על הארץ כמה גלי כפור שלא ידענו כמותם שנים רבות, בהם נפגעו רבות מטעי הדרים ואלפי דונמים ירקות, אבוקדו ופרחים.

התוצאות מראות כי בחודשים הנ"ל עלה ההכנסה ל־85 מיליון דולר לעומת 84 מיליון דולר ב־1972; בתוצרת טריה אחרת כ־24.5 מיליון דולר לעומת 19 מיליון. שאר ההכנסה באה מיצוא כותנה, בוטנים, תוצרת רבה ותוצרת חקלאית אחרת...

עד שהוא כבר בתקרב לשליש מכלל היצוא, קשה לפסוק ביוהר שים בכמה קיה עליה. היצוא לולא הפגיעה, אך אין ספק כי בקרה אבדו כמה מיליוני דולרים. גם בהדרים וגם בתוצרת האחרת.

כנהל "אגרקסקו" יוסה שביט אמר לנו כי יצוא ינואר־יוני סולל כשלוחי התחדש האביב. הד... — 8000 טונות — ...

[illegible]

מניות ושערים

מחזורים מצומצמים במניות

אירית בשופרת שלמה אהבל בשוק המניות. אמנם המחזורים היו קטנים, אך היו עליות קלות בשערי המניות... המדד הכללי של שערי המניות ירד ב־0.05 אחוז.

שער מניית דיסקונט א' הכתבר אתמול ב־10 נקי... בין המניות התעשייתיות בלס הבקוש של 32 אלף ל"י...

ל"נייר חדרה" ששערן באמריקה עלה שוב ל־8 דולאר, כנראה בעקבות העליה החדה בשער "קרטיס רייט" בלונדון... בישראל עלה שערן 5 נק' בלבד.

בענף החברות להשקעה חל שיפור קל בשערי "דיסקונט להשקעות" ו"הלפסוק"...

בשוק אגרות החוב בשארה הדמה המצטצת הרגילה, דהיינו 3.5 מיליון ל"י...

עלה מחזור המטבע

מחזור המטבע עלה השבוע בד־22,524,676 ל"י ועמד על סך מיליארד 433 מיליון ל"י, על כך הודיע אתמול בנק ישראל.

הכיסוי: 194 מיליון ל"י בזהב, ו־239 מיליון ל"י ביתרות מטבע חוץ.

אינוקו רב' א' ש	90	+2.0
אינוקו רב' א' ב	88.5	40.5
אינוקו בב' ש	133	—
אינוקו בב' ב	99	+3.0
אדנים	119	—
[illegible]	55.5	—
לפידות ש	121.5	—
לפידות ב	146.5	—
[illegible]	152	−0.5
[illegible]	118.5	—
[illegible]	123.5	—
[illegible]	93	—
[illegible]	97.5	+1.0
[illegible]	122.5	—
[illegible]	100	—
[illegible]	121	—
[illegible]	121	—
[illegible]	120.1	+0.1
[illegible]	117.3	—
[illegible]	117.4	−0.1
[illegible]	117.5	+0.3
[illegible]	115.9	+0.5
[illegible]	115.6	—
[illegible]	115.4	+0.2
[illegible]	114.5	−0.4
[illegible]	114.6	+0.2
[illegible]	115.6	—
[illegible]	116	+0.4
[illegible]	115.7	+0.6
[illegible]	114.9	—
[illegible]	114	+0.4
[illegible]	114	−0.1
[illegible]	117.6	—
[illegible]	116.6	—
[illegible]	116	+0.3
[illegible]	116	—
[illegible]	113.8	—
[illegible]	113.9	+0.4
[illegible]	111.6	+0.5
[illegible]	162	+0.4
[illegible]	162.5	−0.5
1961	195.6	
1961	186.9	
1961	181.7	
1961	167.5	
1962	182.2	
1962	175	
1962	166	
1962	154	
1963	272	−4.0
1963	253.5	+0.3
1964	244.8	+0.1
1964	221.5	—
1965	222.7	+2.5
1965	200.5	+1.6
1966	179.4	+0.5
1966	179.4	+0.4
1967	171.5	−0.6
1967	165.5	+1.0
1968	100	—
1968	100	—
1968	99.5	−0.8
1968	96.1	−0.9
1968	172.8	—
1968	184	−0.3
1968	182.5	−0.2
1968	181.4	+0.9
1968	177.4	−0.7
1968	177	−4.0
1968	183.4	−0.1
1968	181.4	+0.2
1968	180.3	—
1968	177	—
1969	180	+0.3
1969	175.6	−0.5
1969	175.5	—
1969	175.5	—
1969	172.8	—
1969	172.5	—
1969	172.2	—
1969	174.7	—
1969	174.9	−0.3
1969	172.5	−0.5
1969	171.2	—
1969	171	+1.0
1969	170	—
1969	171.3	+0.2
1969	172	—
1969	169.7	−0.7
1969	166.9	+0.9
1969	167	—

בנקים מסחריים וחברות אחזקות בנקאיות

שם הנייר	השער	שינוי
אה.ה.ה. ש	269	−2.0
אה.ה.ה. ב	272	−2.0
אי די בי בב'	261	—
אי די בי	216	—
אי די בי ב	253	—
אגוד	315	—
א"י בריטניה בב'	311	—
א"י בריטניה ש	312.5	—
א"י בריטניה ב	310	—
דיסקונט	970	—
דיסקונט א	550	+10.0
המזרחי ש	166	−1.0
המזרחי ב	168	−1.0
הפועלים בב'	347	−3.0
הפועלים ש	333	+1.0
הפועלים ב	335	+2.0
[illegible]	310	—
בל"ל 60% דיב'	306	

בנקים למשכנתאות

שם הנייר	השער	שינוי
אפותקאי ש	238	—
אפותקאי ב	239	—
[illegible]	152	—
[illegible]	245	—
[illegible]	277	—
[illegible]	278	—
[illegible]	179	+2.0
[illegible]	210	−1.0
[illegible]	231	−3.0
[illegible]	226	−2.0
[illegible]	215	−1.5
[illegible]	[illegible]	—
[illegible]	83	−0.5
[illegible]	75	—
[illegible]	770	—
[illegible]	254	−1.6
[illegible]	223	−9.0
[illegible]	168.5	−1.0
[illegible]	67.5	—
[illegible]	196	—
[illegible]	209	−4.0
[illegible]	440	−3.0
[illegible]	410	—
[illegible]	57.5	−0.5
[illegible]	265.5	−3.5
[illegible]	208	—
אפריקה 1	333	—
אפריקה 10	288	−2.0
[illegible]	206.5	−1.0
[illegible]	212	−4.0
[illegible]	155.5	—
[illegible]	145.5	−1.5
[illegible]	121.5	−0.5
[illegible]	249	+2.0
[illegible]	[illegible]	−1.0
[illegible]	212	—
[illegible]	97	−3.0
[illegible]	129	—
[illegible]	78.5	—
[illegible]	214	−2.5
[illegible]	97.5	−1.0
[illegible]	77.5	—
[illegible]	494	−4.0
[illegible]	125	−1.0
[illegible]	[illegible]	−1.5
[illegible]	250	−2.5
[illegible]	241	−4.0
[illegible]	351	−4.0
[illegible]	361	—
[illegible]	352	—
[illegible]	125	−2.0
[illegible]	123.5	−2.5
[illegible]	115	—
[illegible]	450	—
[illegible]	217	−1.0
[illegible]	600	−15.0
[illegible]	[illegible]	—
[illegible]	49	—
[illegible]	74	−2.0
[illegible]	231	−4.0
[illegible]	114	—
[illegible]	111.5	—
[illegible]	115	—
[illegible]	329	+5.0
[illegible]	244	—
[illegible]	[illegible]	—
[illegible]	13	−5.5
[illegible]	245	—
[illegible]	309	—
[illegible]	103.5	—
[illegible]	251	−1.0
[illegible]	212.5	−1.5
[illegible]	222	−4.0
[illegible]	32.5	—
[illegible]	253.5	—
[illegible]	179	+1.0
[illegible]	114.5	−0.5
[illegible]	165	−2.5
[illegible]	107	−1.0
[illegible]	112	−0.5
[illegible]	[illegible]	—
[illegible]	142	−2.0
[illegible]	262	−1.0
[illegible]	234.5	+1.0
[illegible]	111.5	−0.5
[illegible]	220.5	−0.5
[illegible]	122	−2.0
[illegible]	107	—
[illegible]	63	—
[illegible]	153	−1.0
[illegible]	203.5	—
[illegible]	293.5	−1.5
[illegible]	184	−1.0
[illegible]	60.5	—

הממשלה תשתתף בהוצאות הרשויות לשעת חירום

[illegible]

שערי המטבע־חוץ בין בנקאיים באירופה

יום ה', 2.8

מסירה מיידית

ל"י 1 לירה שטר'	דולר ארה"ב	2.5155/62
ל"י 1 דולר ארה"ב	מרקים גרמניים	2.3460/90
	פרנקים שוויצריים	2.8500/50
	פרנקים צרפתיים	4.10/12
	לירות איטלקיות	579/81
	פרנקים בלגיים	35.45/50
	פלורינים הולנדיים	2.5760/85
	יינים יפניים	263.60/264

זהב

מחיר אונקית זהב — 117–118

מסירה מאוחרת

	פר"ש	פר"צ	ל"ש
חודש	2.8345/2.8410	2.3390/2.3440	[illegible]2/2.5084
3 חודשים	2.8060/2.8125	2.3290/2.3340	[illegible]8/2.4962
6 חודשים	2.7715/2.7795	2.3115/2.3175	[illegible]5/2.4763
12 חודשים	2.7200/2.7300	2.3910/2.2990	[illegible]5/2.4457

האוניברסיטה העברית בירושלים

המחלקה למנהל תלמידים — המשרד לקבלת תלמידים

רישום מועמדים לשנת הלימודים תשל"ד ללימודי מוסמך ותעודה

הרשמת מועמדים לשנת הלימודים תשל"ד ללימודים לקראת התואר "מוסמך" וללימודי תעודה תסתיים ביום ג' באלול 31.8.73

מתקבלות בקשות לפקולטות בתי־הספר:

הפקולטה למדעי הרוח (למעט לימודי תעודה בהוראה ובתכנון) — בית"ס לספרנות; בית"ס לעבודה סוציאלית

הפקולטה למתמטיקה ומדעי הטבע — המרכז להכשרה מנהלים למרכזים קהילתיים

בית"ס למדע שימושי וטכנולוגיה, המרכז להוראת מדעים — הפקולטה לרפואה: מדעי הרפואה הבסיסיים, ביוכימיה

הפקולטה לחקלאות — בריאות הציבור

הפקולטה למשפטים — תעודה באפידמיולוגיה

המכון לקרימינולוגיה — בית"ס לרוקחות

המעוניינים יירשמו במשרד לקבלת תלמידים. ספר ההרשמה וה"מדריך לתלמיד החדש" ניתן לרכוש במחיר 4.— ל"י (ע"י פנייה אישית או בכתב) ב"אדמון", גבעת רם ירושלים, 91999 ת.ד. 41, ירושלים. ללא צירוף המחאה על הסך הנ"ל לא יישלחו הטפסים והמדריך; חיילים בשירות חובה יקבלו את הטפסים והמדריך חינם, אישית או לכתובתם הצבאית. בוגרי מוסדות להשכלה גבוהה בחו"ל יירשמו במשרד לתלמידי חו"ל, הר הצופים, ירושלים. בוגרי האוניברסיטה העברית בירושלים המבקשים להמשיך לימודיהם באותה פקולטה, יירשמו במזכירות הפקולטה.

כל המועמדים מתבקשים לפנות לייעוץ מוקדם במזכירות הפקולטות / בתי"ס.

הטכניון — מכון טכנולוגי לישראל

מזכירות לימודי הסמכה — מדור רישום וקבלת מועמדים

מודיע על פתיחת הרשמת מועמדים לסמסטר אביב - תשל"ד

ליחידות האקדמיות

הנדסה אזרחית
הנדסה גאודטית
הנדסת מכונות
הנדסת חשמל
הנדסת [illegible]
הנדסה כימית
הנדסת מזון וביוטכנולוגיה
הנדסה חקלאית
הנדסה אוירונאוטית
הנדסת תעשיה וניהול
כלכלה וניהול
מתמטיקה
מתמטיקה שימושית
מדעי המחשב
פיסיקה
כימיה

הפקולטות: ארכיטקטורה ובינוי ערים, [illegible]

הכשרת מורים טכנולוגיים במגמת השנה
הכשרת מורים טכנולוגיים במגמת משולבת

ההרשמה תחל ביום א' 5.8.73 ותימשך עד יום ד' 26.9.73.

חוברת ידיעון למועמדים וטפסי הרשמה ניתן לקבל החל מיום א' 5.8.73 ע"י פניה בכתב או ע"י פניה אישית אל "מכלול" בע"מ, קרית הטכניון, חיפה, 32000 תמורת תשלום בבנק הדואר ע"ח 3 לזכות חשבון 5302041 ולהמציא את הקבלה ל"מכלול" בע"מ, או תמורת המחאה לצו לפקודת הטכניון.

ההרשמה תעשה באמצעות הדואר בלבד.

לתשומת לב המועמדים בחינות המיון יתקיימו בימים א' – ד' 23.12.73 — 26.12.73.

מרחב תכנון מקומי ראשון-לציון

הודעה על הכנת שינוי לתכנית מפורטת

עפ"י סעיף 77 לחוק התכנון והבניה תשכ"ה — 1965 — ניתנת הודעה כי הוועדה המקומית לתכנון ולבניה ראשון־לציון החליטה בישיבתה כש/67 מיום 1.4.73 ור/14/73 ביום 23.5.73, להכין תכנית שינוי מפורטת חדשה לאיזור תכנון בגוש 3926 חלקה 585, 379, 381—386, 378—401, 406—427 ובגוש 3923 חלקות 230, 240—243, 245—250. על מנת להסדיר הרחבת דרכים, ... הבניה, שטחים לבנייני ציבור, גנים, ביוב, ניקוז וכל עניין אחר שהוועדה המקומית תמצא לנכון להסדיר כמפורט בסעיף 69 לחוק.

[illegible]
יו"ר ה. [illegible]
ראש [illegible]

הקבלנים דורשים ההטבות ליבואני מלט גם על רשיונות שלא נוצלו

מאת סופרו הכלכלי של "דבר"

הדרישה שההטבות שהוענקו ליבואני המלט תחול רטרואקטיבית גם על רשיונות יבוא המלט שטרם נוצלו — העלה אתמול נשיא מרכז הקבלנים דוד שפירן, בפגישה עם משרד המסחר והתעשייה. כן ביקש להאריך את ההסדר החדש עד אמצע דצמבר, במקום עד ה־13 בספטמבר, כדי לאפשר יבוא מלט...

בשרד המסחר והתעשייה התגבר הגדיל את ההטבה הניתנת לטון מלט מיובא מ־55 ל"י ל־100 ל"י לטון, הביא לשינוי במצב ולהגברת היצוא.

לפי ההסדר החדש, שנכנס לתוקפו, כלס אפור מיובא, אשר לגביו ייפתח אשראי דוקומנטרי בין ה־1 באוגוסט לבין ה־30 בספטמבר, יהא זכאי להטבה של 100 ל"י לטון, במקום 55 ל"י לטון עד כה.

עד עתה היה המחיר הקיצב של המלט בשוק המקומי 130 ל"י לטון והיבואן קיבל הטבה של 55 ל"י לטון...

מרכז הקבלנים ייבא 150,000 טון מלט מגרמניה

באת סופר "דבר"

החברה הכלכלית של מרכז הקבלנים... חתמה לקניית 150,000 טונות מלט...

6 אחוזים העלאה בקצבאות הביטוח הלאומי

המוסד לביטוח לאומי, הפעלה תחל במחיר של כ־6 אחוזים את הקצבאות...

יעקובי: כמליון כלי־רכב ינועו בארץ ב־1958

[illegible]

הכט: אין הצדקה לבניית ממגורות נוספות בחיפה

מאת סופר "דבר" בחיפה

[illegible]

מינהל מקרקעי ישראל יפנה את הפולשים

[illegible]

חקירה בקשר לגילוי ויסקי מזוייף

[illegible]

הרב הראשי ש. גורן בגן שמואל: יונהג פיקוח ארצי על הכשרות במשחטות

מאת כתב "דבר" בחדרה

[illegible]

שר־האוצר אורח בנק דיסקונט

שר־האוצר פנחס ספיר הוזמן אתמול... דיסקונט...

[illegible]

יוקם מפעל למצה שמורה

[illegible]

שכון עובדים בע"מ סניף ירושלים

מכרז מס' 3/73

מזמינה בזה הצעות לרכישת חנויות בירושלים, גבעת מרדכי המשך רח' השחל ההולכות ומוקמות במבנה מסחרי זמני 14.

[illegible]

המעטפות תתקבלנה עד השעה 12.00 ביום 10.8.73.

משרד העבודה

מחלקת עבודות ציבוריות, המשרד הראשי
רח' לינקולן 3, ת.ד. 20101
טלפון 28251, תל־אביב 61200

מרכזי אספקה

[illegible]

4. המועד האחרון להגשת ההצעות — שעה 8.30 ביום 17.8.1973

5. אין מחלקת עבודות ציבוריות מתחייבת לקבל את ההצעה הזולה ביותר, או כל הצעה שהיא.

הידיים שבחשו בוועידה

עסקני „חירות" יביאו אכזבה לנגררים אחריהם

את אריה כנרתי

ירושלים סובלת ממחסור במים

את טוביה מנדלסון

נדחה ערעורם של זוג נוכלים שהונו סוחרים בעשרות אלפי ל"י

נעצר חשוד בהפצת סמים

מזון מוכן — ארוז למשתתפי הג'מבורי

עם סיום המחזור הראשון של הקייטנה באור־יהודה אירגנה המועצה המקומית תהלוכת־קרנבל למסיימים

נגעל הדו־שיח הישראלי־אמריקאי

חילופי דעות על „תפקידה של היהדות ביצירתו של האמן היהודי"

מאת סופר „דבר" בירושלים

י. משל: שילוב־אמת של הצעירים — משימת־יסוד לתנועת העבודה

ספיר סייר במפעלים בחולון

שר האוצר יציע לא לנכות מס־הכנסה ממענקי־לימוד שמפעלים נותנים לבני עובדים

שר האוצר פנחס ספיר סייר אתמול במפעלים באיזור התעשיה בחולון. בתמונה: במפעל „ציתור". לימינו ראש עיריית חולון, פנחס אילון.

מאת סופר „דבר" בחולון

שר האוצר פנחס ספיר אמר אתמול כי יהיה בד אפריה הוא יציע לא להטיל מס־הכנסה על מענקי־לימוד שמפעלים נותנים לבני עובדים.

בן־אהרן נפגש עם עובדי התעשיה האלקטרונית בלוד

דברים אלה אמר המזכיר הכללי של ההסתדרות יצחק בן־אהרון בפגישה עם 1400 פועלי ועובדי מפעל „אלרוד" בלוד, שהתקיים אתמול באזור התעשיה של העיר.

„עם זאת", הוסיף בן־אהרון „הבעתי הסתייגות וצער להצטרפותם של שני מפקדי צה"ל...

...רצה על־ידי הצם כולו — אל מחנה הימין והבורגנות, זה גם שאלופים אלה חונכו בתנועת העבודה בנעוריהם, והם באים בבת־אב של אנשי עבודה ועמל.

„מוטב היה שאלופים אלה יקדישו מחילם ומרצם בעצרך של אנשי עבודה, ולאו דווקא של מפלגה המייצגת את בעלי ההון והנכסים" — הוסיף בן אהרון.

דורשים הצבת אלדורטי בראש רשימת המערך למועצת מגדל־העמק

מאת סופר „דבר" בעמק

משלחת לא רשמית של פעילים בכירים של מפלגת העבודה במגדל העמק, ביקרה השבוע אצל מזכיר המפלגה א. ידלין בבקשה לסייע להצבתו של צבי אלדורטי בראש רשימת המערך בבחירות הקרובות למועצה המקומית.

צבי אלדורטי, המכהן כיום כמנהל „עמידר" וראש המועצה הקודמת בתואר, הודיע לפני חודשיים כי לא ימשיך לכהן כראש המועצה בקדנציה הבאה. לפני הצבתו, גבר בכהונת המערך ראש המועצה אברהם בן שמעון.

באחרונה הביעו כמה פעילים בכירים במפלגת העבודה דעה, כי הצבתו מחדש של צ. אלדורטי תבטיח סיכוי יותר את המשך הרוב המוחלט של המערך במקום בבחירות הקרובות. סניף המפלגה טרם דן רשמית בעניין. אך נודע שנערכים בירורים עם כל הגורמים הנוגעים בדבר.

צבי אלדורטי הגיב לשאלת סופר „דבר" כי ידוע לו על ביקור המשלחת אצל א. ידלין, אולם אין הוא רוצה לקבוע עמדה כל עוד לא נתקבלה החלטה רשמית בסניף המפלגה ולא פנו אליו רשמית בעניין זה.

בצער רב אנו מודיעים על פטירתו של חברנו

שאול בורלק

ממייסדי כפרנו

הלויה תצא היום, יום ששי, ה' באב תשל"ג, 3.8.73, בשעה 2.00 אחה"צ מבית התרבות בכפר הס, לבית הקברות בתל־מונד.

המשפחה ובית כפר הס

בצער רב אנו מודיעים על פטירת יקירתנו

מרים אמיר ז"ל

לבית טאובקין

הלויה תתקיים היום, יום ששי, ה' אב תשל"ג, 3.8.73, בשעה 11.30 לפנה"צ בבית הקברות בנווה אביחיל, ליד נתניה.

אוטובוס מיוחד ייצא בשעה 10.30 לפנה"צ מבית המנוחה, רח' יצחק שדה 1, גבעתיים.

המשפחה המתאבלת

ביום שני, ח' באב, תשל"ג, 6.8.73

נעלה לקבר יקירנו

יצחק סלוצקי ז"ל

נפגשים ליד השער הראשי בבית הקברות בחולון בשעה 4.45 אחה"צ

המשפחה

אנו אבלים על מותו ללא עת של חברנו

המפקד מנחם טלמון ז"ל

קצין המנהלה של הסיבה „סירתי" בלשכת התעצבאות

המפקד, המגידים וקציני המטה של „קריתי" תש"ח

למשה ושלמה ששון ולכל המשפחה

אתכם באבלכם הכבד במות

אמכם ז"ל

בית יראון

לחברתנו

חיה קוסובסקי ולמשפחתה

השתתפותנו באבלכם במות האח

שלמה בן־טובים ז"ל

בית גליל־ים

מפלגת העבודה הישראלית · מפלגת הפועלים המאוחדת

המערך

אסיפות וכינוסים

יום שישי, ה' אב תשל"ג — 3.8.73

אחוזים — בשעה 21.00 — יצחק רבין
אילת, מועדון בהתא (חוגי רומניה) — בשעה 20.00 — ה. לורוביץ

יום שבת, ו' אב תשל"ג — 4.8.73

בית אורן — בשעה 21.00 — יצחק בן־אהרן
ברקאי — בשעה 21.00 — הייקה גרוסמן
חיפה, הר הכרמל, במפלגת העבודה (קליטה) — בשעה 20.00 — חיטה בורג
ירושלים, במועצת הפועלים (עולי פרס) — בשעה 09.00 — יוסף מיוחס, פייבל קנבור
יקנעם — בשעה 21.00 — מרדכי בנטוב
כפר מסריק — בשעה 21.00 — דב פלג
מעברות — בשעה 21.00 — נתן פלד
מענית — בשעה 21.00 — אהרן אפרת
מסילות — בשעה 21.00 — רפי בנקלר
משמר העמק — בשעה 21.00 — אריה יפה
מזרע — בשעה 21.00 — ויקטור שםטוב

יום ראשון, ז' אב תשל"ג — 5.8.73

אופקים, במועדון בפים — בשעה 18.30 — הייקה גרוסמן
אשדוד, במועצת הפועלים — בשעה 18.00 — אברהם עופר
באר־שבע, בהסתדרות — בשעה 20.00 — אריה יפה
חיפה, תל־חנן, בהסתדרות (ערב ראיונות) — בשעה 20.00 — ע. פינרמן, י. קלרמן, י. מסיקה
חיפה, קרית־ביאליק, במפלגת העבודה (אקדמאים) — בשעה 20.30 — משה שחל
חיפה, בבית מפלגת העבודה — בשעה 17.30 — דב גורפונג
חדרה, צ"ו בריכת השחיה — בשעה 20.00 — ל. אליאב, מ. לביא, י. אזהר
ירושלים, מוסררה, במפלגת העבודה — בשעה 19.30 — אריה הפין
ירושלים, במועדון בארי (אקדמאים) — בשעה 19.30 — דוד אילון
כפר־סבא, במפלגת העבודה — בשעה 20.00 — יצחק בן־אהרן
כרמיאל, בבית ברנה — בשעה 20.00 — מרדכי סורקיס
מגדל־העמק, במועצת הפועלים (דוברי אידיש) — בשעה 19.30 — יצחק בר־אבא
מזכרת בתיה, בהסתדרות (עולי רומניה) — בשעה 19.30 — פ. פגד
נחשונים — בשעה 21.00 — רפי בנקלר
עמיעד — בשעה 21.00 — עדי יפה
פתח־תקווה, "יחדיו" (החוג לתיכוני) — בשעה 20.00 — ישראל פינברג, דוד קיי
רמת־גן, אפעל, בבית התרבות (עולי רומניה) — בשעה 20.00 — אליעזר קיצים
רמת אליהו, "ביתני" (עולי הודו) — בשעה 19.30 — יצחק בן־דרוני
רמת־גן, רמת־יצחק, במפלגת העבודה — בשעה 20.00 — מגיה אדמתי, ישעיהו אוסמרידן
רמת־השרון, במועדון א.א.ג. — בשעה 21.00 — מריום רביצקה, יהושע אקשטין
תל־אביב, בשכונת התקוה — בשעה 19.00 — יצחק רבין
תל־אביב, בכרם התימנים — בשעה 21.00 — יצחק רבין
תל־אביב, הדר יוסף, במפלגת העבודה (יוצאי תימן) — בשעה 19.30 — יעקב ואנה
חצור־יסוד־המעלה — בשעה 19.00 — יצחק בן־אהרן
טבריה, "יחדיו", בשעה 19.00 — יצחק בן־אהרן
ירושלים, במועדון בפים (יוצאי רומניה) — בשעה 18.00 — דוד יהודאי
ברום גולן, (סיור בקבוצי רמת הגולן) — בשעה 14.00 — יצחק רבין
ברום גולן — בשעה 21.00 — יצחק רבין
כצר — בשעה 21.00 — מאיר תלמי
מגן — בשעה 21.00 — מגיה שמיר
עין שמר — בשעה 21.00 — יהודה ידין
צפת, במפלגת העבודה (עולי ברית"מ) — בשעה 18.45 — מגי מרש"ק
קרית־שמונה, בבית התרבות של מועצת הפועלים (עולי ברית"מ) — בשעה 19.00 — מגי מרש"ק, ש. קלמנביץ, ז. קינן, מ. הכהן
קרית־גת, במפלגת העבודה (אקדמאים) — בשעה 20.00 — משה נגיר
תל־אביב, במרכז מפלגת העבודה (יוצאי תימן) — בשעה 11.00 — אהרן ידלין

המטה הצעיר

יום שישי, ה' אב תשל"ג — 3.8.73

אשדוד, במנועי הנוער העובד (חוג בית) — בשעה 20.00 — רפי כהן
אשדוד, בבית פגל — בשעה 20.30 — ירום עמרם, שמואל משה
בית־שאן, בית צבי (בוגרי הנוער העובד) — בשעה 20.00 — חיים פיינגרהוש
חיפה, עספיה (חוג בית, בוגרי נוער עובד הדרוזים) — בשעה 19.30 — אורי אגמי
פתח־תקווה, גני תקוה — בשעה 20.30 — פ. כבן, ד. אהרון, ג. יוסף, י. דאה, מ. בוס, ש. השאי
[illegible]

יום שבת, ו' אב תשל"ג — 4.8.73

[illegible]

יום ראשון, ז' אב תשל"ג — 5.8.73

[illegible]

יום שני, ח' אב תשל"ג — 6.8.73

אופקים, במפלגת העבודה (פעילים) — בשעה 19.00 — אדי שחר, גורן מעדיה

אמת
המערך / מפלגת העבודה הישראלית · מפ"ם

מטה הדור הצעיר

אופקים, במועצת הפועלים (בוגרי נוער עובד) — בשעה 19.00 — בן־צבי
אשדוד, (חוג בית — בוגרי נוער עובד) — בשעה 20.00 — שמואל משה
אשדוד, (חוג בית) — בשעה 21.00 — שמואל נגר
גזית — בשעה 21.00 — אמרי רון
הרצליה, (חוג בית — בוגרי נוער עובד) — בשעה 20.30 — יהודה ישראלי
חדרה, במפלגת העבודה — בשעה 20.00 — נתן רענן
חיפה, במפלגת העבודה — בשעה 18.30 — ישראל ערן
חיפה, קרית־אתא, בבית ההסתדרות (בוגרי נוער עובד) — בשעה 20.00 — צ. הדר, א. פורק, י. ערן, י. בדנון, י. זהר
חיפה, קרית־אליעזר, בהסתדרות (עולים) — בשעה 20.30 — גדיה רהנואה
יד־מרדכי, בשעה 21.00 — אברהם אחיעזרא
נהריה, במפלגת העבודה — בשעה 20.00 — משה ויקנקו
עכו, (חוג בית) — בשעה 20.00 — יצחק הזיוה
עפולה, גבעת המורה (חוג בית — בוגרי נוער עובד) — בשעה 20.00 — יהום
צפת, במפלגת העבודה — בשעה 18.30 — אורי מיקולבסקי
תל־אביב, בית דב הוז (בוגרי נוער עובד) — בשעה 18.00 — קורי, אילן עבירם
תל־אביב, בבריכה גליה (בוגרי נוער עובד) — בשעה 20.30 — מרדכי מרקוביץ
תל־אביב, (חוג בית) — בשעה 20.00 — אבי דייך

מטה החברות

יום שבת, ו' אב תשל"ג — 4.8.73

ירושלים, (חוג בית) — בשעה 17.00 — אמקה ברמין

יום ראשון, ז' אב תשל"ג — 5.8.73

הרצליה, בירושלים (יום עיון) — בשעה 09.00 — אסתר הרליץ
חולון, תל־גבורים (חוג בית טלביזיוני) — בשעה 20.00 — יהודה פורת
חולון, קריית־שרת, (חוג בית) — בשעה 20.00 — יוסף בן־יהונתן
חיפה, קריית־אתא, בהסתדרות — בשעה 20.00 — ה. בורג, ה. גורפינקל, ר. אהרה, מ. מבוטה
רמת־גן, בירושלים (יום עיון) — בשעה 09.00 — ויהם ברמין
רמת־גן (יום עיון) — בשעה 10.00 — מ. שמחה

יום שני, ח' אב תשל"ג — 6.8.73

חדרה, במפלגת העבודה — בשעה 20.15 — חמי באר
חיפה, גוש גילמב — בשעה 19.00 — ה. בורג, ה. קיפרוביץ, י. כהן, י. פרידלבסקי
כפר־סבא, בירושלים (יום עיון) — בשעה 10.00 — הודיה גריגבת
פתח־תקווה, בבית נכט — בשעה 20.15 — ה. בויטי
פתח־תקווה, במועדון א.א.ג. — בשעה 18.30 — לנה פינברג
קריית־מלאכי, במפלגת העבודה — בשעה 20.00 — יהודה מאיר

הערה: פעולות נוספות לחברות עבודה ראה במטה אגוד מקצועי.

מושבים

יום שישי, ה' אב תשל"ג — 3.8.73

כפר ויתקין, בבית העם — בשעה 21.00 — גד יעקבי

יום שבת, ו' אב תשל"ג — 4.8.73

דבראת — בשעה 20.00 — עוזי פיינרמן

יום ראשון, ז' אב תשל"ג — 5.8.73

הגור, (חוג בית) — בשעה 18.30 — א. נחמקין
הגור, (כנס אזורי) — בשעה 20.30 — א. נחמקין
מרחבים, (כנס מכירה אזורי) — בשעה 10.00 — א. אזין

יום שני, ח' אב תשל"ג — 6.8.73

יציץ — בשעה 20.00 — א. שלום, מ. רגב
כפר ויתקין, (כנס בוגרי עמק חפר והשרון) — בשעה 20.00 — ע. פיינרמן
מבואות ירושלים, (כנס במחוזה) — בשעה 10.00 — א. ויקטורס

מטה האגוד המקצועי

יום שישי, ה' אב תשל"ג — 3.8.73

בת־ים, במועדון בפ"ם — בשעה 09.00 — צבי נתנזון
פתח־תקווה — בשעה 20.00 — חיים
תל־אביב, בבית מפלגת העבודה (פקידים) — בשעה 19.00
[illegible]

יום שבת, ו' אב תשל"ג — 4.8.73

[illegible]

יום ראשון, ז' אב תשל"ג — 5.8.73

[illegible]

מטה האיגוד המקצועי

תל־אביב, בבית מפלגת העבודה (עובדי "המשקפי") — בשעה 17.00 — מ. שרת, י. רוניק, י. פינקלשטיין
תל־אביב, (חברות — חוג בית — העובדת השכירה) — בשעה 17.00 — היה גרספלד
תל־אביב, בבית מפלגת העבודה (חברות — בפקודת קואופ "צרכני") — בשעה 19.00 — נחמה לוין, גול משולם
תל־אביב, בבית מפלגת העבודה (חברות — עובדות "עמידר") — בשעה 19.00 — לילי מנחם, חנה רוזנבאום
תל־אביב, בבית מפלגת העבודה (חברות — עובדות "אל על") — בשעה 17.00 — חנה רוזנבאום, גול משולם

יום שני, ח' אב תשל"ג — 6.8.73

אשדוד, במועצת הפועלים (מפגש עם ועדי עובדים) — בשעה 12.00 — פנחס ספיר
גבעתיים (חוג בית — עובדי ציוד) — בשעה 20.00 — פ. זומר, ח. הזמורד
ירושלים, במפלגת העבודה (עובדי דפוס) — בשעה 17.00 — צבי הזן
ירושלים, במועדון בפ"ם (מוניציפאלי) — בשעה 19.00 — מרים מיוחס
ירושלים במפלגת העבודה (עובדי חברת החשמל) — בשעה 16.00 — ד. אילון, ש. לוריא, ג. יעקב
נהריה, במפלגת העבודה (פעילי מקומות עבודה) — בשעה 12.30 — ראובן גבע, עזרא בן־יעקב
עכו, במפלגת העבודה (פעילי מקומות עבודה) — בשעה 11.00 — ראובן גבע, עזרא בן־יעקב
תל־אביב, (חברות — חוג בית — העובדת השכירה) — בשעה 20.00 — אסתר הרליץ
תל־אביב, (חברות — חוג בית — העובדת השכירה) — בשעה 20.00 — שמעון אביזמר
תל־אביב, בבית מפלגת העבודה (עובדי "המשביר") — בשעה 18.00 — י. אביעד
תל־אביב, "יחדיו" (כנס ארצי — עטיונרים) — בשעה 10.00 — ר. מרקוס, א. פרלשטיין
תל־אביב, במידמר (יום עיון — מורים) — בשעה 09.00 — י. רונן, י. הורוביץ, א. פלג
תל־אביב, בבית מפלגת העבודה (עובדי "נתיבי איילון") — בשעה 19.00 — נקי עמיר, שמחה חינקים
תל־אביב, בבית מפלגת העבודה (עובדי מאפיה) — בשעה 19.00 — ש. דמלגי, ש. שמינקלפר, י. צפיקוביץ
תל־אביב, בבית מפלגת העבודה (פקידים) — בשעה 19.00 — יהואל מאיר
תל־אביב, בבית מפלגת העבודה (עובדי קרטנד) — בשעה 19.00 — י. גלעדי, י. נאדל
תל־אביב, בבית מפלגת העבודה (עובדי מתכת) — בשעה 19.00 — פ. מלר
תל־אביב, בבית מפלגת העבודה (עובדי גירוסטה) — בשעה 19.00 — ש. זנבר, מ. מגדל

חוגי בית

יום שישי, ה' אב תשל"ג — 3.8.73

בת־ים — בשעה 20.00 — אברהם כהן
חיפה, עספיה — בשעה 19.30 — אורי אגמי
פתח־תקווה — בשעה 20.00 — דוד מבציניק
פתח־תקווה, שכון עממי — בשעה 20.00 — גד פרישברג
פתח־תקווה, שכון סלע (יוצאי רומניה) — בשעה 20.00 — צבי זהציגנר
רמלה — בשעה 19.30 — ה. בן־חיים
תל־אביב, יפו — בשעה 20.00 — דב בן־מאיר

יום שבת, ו' אב תשל"ג — 4.8.73

אילת — בשעה 10.30 — ל. לורוביץ
פתח־תקווה — בשעה 20.00 — יהודה שמעוני
רמת השרון, נוה רסקו — בשעה 21.30 — מריום רביצקה, יהושע אקשטין
תל־אביב־יפו — בשעה 19.30, פנחס ספיר
תל־אביב, יפו — בשעה 19.30 — דב בן־מאיר
תל־אביב, נוה שרת, (עולי רומניה) — בשעה 11.00 — יעקב לבר

יום ראשון, ז' אב תשל"ג — 5.8.73

בת־ים — בשעה 20.00 — מ. בינשטוק
בת־ים — בשעה 20.00 — י. הררי
בת־ים — בשעה 20.00 — אברהם בקר
הרצליה — בשעה 20.00 — בנים שמיר
הרצליה — בשעה 20.00 — אבא קמינסקי
הוד השרון — בשעה 20.00 — צבי ליפמן, בנימין אבן
הוד השרון, נוה הדר — בשעה 20.00 — אלישע נורי, שמעוני אליהו
הוד השרון, בגיאל — בשעה 20.00 — יעקב שביט, נמיר צבי
חולון, (בלביזיה) — בשעה 20.00 — יוסף צדוק
חיפה, רוממה (אקדמאים) — בשעה 21.30 — עוזי פיינרמן
חיפה, קרית טבעון — בשעה 20.30 — משה שחל
חיפה, בן־דור — בשעה 20.30 — יהודית גלבוע
חיפה, רכסים — בשעה 19.30 — אלי ארביל
חיפה, רכסים — בשעה 19.30 — סלים ארביל
חיפה, רכסים — בשעה 20.00 — י. סיטאני, ב. רז
חיפה, סירת הכרמל — בשעה 19.00 — שלמה אברהם
חיפה, נוה שאנן — בשעה 20.30 — בן־ציון רייפר
חיפה, ק. טבעון — בשעה 20.00 — י. ספיר, א. דהר
חיפה, חליסה — בשעה 20.00 — נתן להב
ירושלים, בתים — בשעה 19.30 — משה ברעם
(עולי רומניה) — בשעה 19.30 — צבי איצקוביץ
נתניה, קרית נורדאו — בשעה 20.00 — דוד גפן, יפה כלב
נתניה — בשעה 20.00 — נתנאל שהר
נתניה, רמת הרצל — בשעה 20.00 — אברהם בר־מנחם
נתניה — בשעה 20.00 — שלמה דהאק
נתניה — בשעה 20.00 — דוד אגולביץ
נתניה — בשעה 20.00 — ראובן קיזלר
עפולה — בשעה 20.00 — יהודה כספי
פתח־תקווה — בשעה 20.00 — משה לוי
פתח־תקווה, נוה כבייר — בשעה 20.00 — לזר לורוביץ
פתח־תקווה, גני תקוה — בשעה 20.00 — פרץ סבן
רמת־גן, בית קלית — בשעה 20.00 — אשר יורעאלי
רמת־גן, נוש גפן — בשעה 19.30 — יעקב כהן
רמלה (יוצאי הודו) — בשעה 19.30 — א. פלנקי
רמלה — בשעה 19.30 — יצחק משה סלים
רמלה — בשעה 19.30 — קובי בנימין
רחובות, (עולי רומניה) — בשעה 19.30 — יוסף כהן
רחובות — בשעה 20.00 — דב זכין
תל־אביב, גבעת עליה — בשעה 19.30 — א. יריב
תל־אביב, שכונת התקוה — בשעה 19.30 — ישראל קיסר
תל־אביב, יפו — בשעה 19.30 — ברוך פרימר
תל־אביב, גבעת עליה — בשעה 19.30 — אורי אלפרם
תל־אביב, גבעת עליה — בשעה 19.30 — רחמים לביאדו
תל־אביב, יפו — בשעה 19.00 — ווילי ברנתלק
תל־אביב, שכונת התקוה — בשעה 19.00 — חיים שהורי
תל־אביב — בשעה 19.00 — אברהם כהן
תל־אביב — בשעה 19.00 — מאיר פינס
תל־אביב — בשעה 19.00 — פנחס בן־מאיר

יום שני, ח' אב תשל"ג — 6.8.73

בת־ים — בשעה 20.00 — י. רנציגר
גבעתיים — בשעה 20.00 — חיים הזמורד
הוד השרון, בשעה 20.00 — משה ינוביץ, משה פלדמן
הוד השרון, בשעה 20.00, אלישע נורי, שמעוני אליהו
הוד השרון, בגיאה — בשעה 20.00 — ארזי אברהם
הוד השרון (עולים) — בשעה 20.00 — חיים הופנברג, יהודית־הונגרמן
הרצליה — בשעה 19.00 — ידידה הררי
חיפה — בשעה 19.30 — י. קציבק
חיפה, ק. קביינק (עולים אקדמאים) — בשעה 20.00 — אברהם מכנין
חיפה, קרית חיים — בשעה 19.30 — משה מסכן
חיפה, סירת הכרמל — בשעה 19.00 — אורי ארביל
ירושלים, אבו־טור — בשעה 19.30 — ויקטור שם־טוב
ירושלים, (עולי אנגליה) — בשעה 20.30 — עדי יפה
ירושלים, קרית כנפם — בשעה 20.00 — עמנואל זיסמן
ראשון־לציון (יוצאי אנגליה) — בשעה 20.30 — דוד אורגן
ראשון־לציון (דוברי אנגלית) — בשעה 20.00 — בני כהרה
רמת־גן, נוה יהושע — בשעה 20.00 — רפאל כהן
רמת־גן — בשעה 19.30 — דוב כאיר
רמלה, (יוצאי ברית"מ) — בשעה 19.30 — ליורין יוסף
רמלה — בשעה 19.30 — מנחה אריה
תל־אביב, יפו (עולי אנגליה) — בשעה 20.00 — כרוז תבל

ימי עיון

יום שבת, ו' אב תשל"ג — 4.8.73

הוד השרון, (עולים — בבית המשפט יצרה ירושלים) — בשעה 09.00 — צבי רוזן, יואב זסלבסקי
חיפה, במשמר העמק (קליטה) — בשעה 16.00 — מ. רבמבן, פ. יפה
חיפה, קרית חיים, במשמר הגולן — בשעה 17.00 — שולה רון
(חברים ערביים) — בשעה 10.00 — שוריקה ברזוזמן, דב זכין
תל־אביב, במידמר — בשעה 09.00 — מ. ברמל, מ. פינס, נ. רז
תל־אביב, "בית צבי" (פעילים: קריית שלום, שפירא) — בשעה 09.00 — זאב הרינג, משה ורבין
תל־אביב, בירושלים — בשעה 09.00 — א. רוקני, י. מיוחס, מ. שטין
תל־אביב, נתניה — בשעה 09.00 — מ. נחומי, מ. פקומניקוב, מ. מילים, י. קליגר
תל־אביב, בירושלים (שכונת התקוה) — בשעה 09.00 — ב. פריבר, א. פוגמס, מ. תאורי

יום שני, ח' אב תשל"ג — 6.8.73

תל־אביב, בירושלים (יוצאי תימן) — בשעה 09.00 — זכריה קלק, מאיר פינס

אמת
המערך / מפלגת העבודה הישראלית · מפ"ם

הלוח החדש דבר

לוח חדש דבר

מודעות מתקבלות
בסניפי "דחף",
בסניפי "דבר"
ובכל משרדי
הפירסום בארץ

מלה ביום חול — 0.80 אג'
שבתות וחגים — 1.— ל"י

המשרד הראשי —
מחלקת המודעות:
"דבר"
שינקין 45, תל-אביב
טל. 286141

דירות למכירה

● ...ת אביב 3 גדולים פ"א ק"ב ...ים. טל. 779027.

● ...מז אביב 3 + מטבח גדול ...ב רבים טל. 779753 אחרי

● ...בלי 2½ לוקסוס חזית ק"ד ...טל. 444134 — 152.000.

● ...דים 2 חזית קומה ד' פינוי ...צות טל. 874508 באיזור ...ת ירוקה.

● ...ק! בהזדמנות 2 חדרים ב... בת ים. טל. 379318.

● ...ני ברק, 3 חדרים + פ"א ...ארונות קיר. טל. 787683.

● דירה 2 גדולים + תל מר... מרפסות סגורות, חזית ...נהדרת. ק"ב ... טלפון

● ...דים 2 חזית קומה ד' פ... ה לפנות טל. 874508.

● ...ת 2 + ½ רח' פרלשטיין ...ם ק"ק ארונות.

● ...חדרים בבלכן בת ים יפה ...פת הזניה. טל. 870724.

● ...חדרים בצפון גנים ג' כני... דית נבית טל. 03—952878 ...ת 03—954810 ארבעי.

● ...אבל צ למכירה בדירת 3 ...ק"ב + ארון קיר. טל. ...

● ...ת גן 3 חדרים יפה ברחוב ...בורכוי 155.000 טל. 748809.

● ...ת 3 חדרים, שתי מרפסות ...ק"א בקלים פרטי, ר"ג רבת ...החוב אצל 43 דוהם.

● ...בבים 3 גדולים כניסה ב... 93 כהן.

● ...ת 4 החדרים במקום שקט ...הרבה שיפורים ותוספות. ...טל. 443366 — 300.000 בר

● ...בצפון דירת 2½ חדרים נאה ...ת + טלפון. טל. 226729.

● ...בצפון 3 החדרים מפוארים בחד... יפר הגץ שנה. טל. 256366.

● ...בצפון ת"א 2½ מרווחת לצר... מצב בבוקר טל. 449551.

● ...חדרים בגבעתיים. ארונות ...בהזדמנות. טל. 735518.

● ...חדרים לוקסוס + גוף בבי... ...ב"ב טל. 783308.

● ...ת 2½ חדרים ברחוב הדר ...צליה. — 60.000. טל. 625195 ...לפנה"צ

● ...יבנה דירת 3 חדרים + פ"א ... בנצ'יון 15. 950386.

● ...כירה דירת 3 חדרים בר... 85.000 טלפון 952675.

● ...חדרים אקסקלוסיביים בצפון ...ביב. — 240.000 טלפון —

● ...ר כבר דיזנגוף דירת 2½ ...ק"ג. טל. 285008.

● ...נמאוז בצפון תל-אביב. 3 ... 40 בדרמת — 155.000. ...זכריה 36. גולדברג 449830.

● ...הרצליה 3 חדרים 102 מכבי... ...וגים ק"ד בלי מעלית — 9.

● ...בבלי 3 חדרים ע"ע חזית ...ת, מים חמים, חניה. למסירה ...ת טל. 262520, 254839.

● ...חדרים בהרצליה בבניה. ק"ד ...מעלית, הסקה חניה. 733312 ...4

● ...רמת אביב 3 + פ"א האוני... ...טה 86. מתפנה באוגוסט 74. ...14 טלפון 448669, 412428.

● ...ראשל"צ — 3 למסירה מידית ...611531 ...49 דוד מ־15.00 —

● ...בית הווילות בפתח תקוה די... חדרים קיצה שלמה. במסירה ...דשים. פרטים: "בספיר" רחוב ...ה 17 פתח-תקוה טלפון 919383

● ...דירת 4, מפוארת וחדשה + ...ראשון לציון בבכ"ה — ...95

● ...להשכיר בית רמת הדר לשנה. ... + 2 חדרי שינה הול גדול ...חדרי שירותים ארונות קיר גד... טל. 226673.

● ...בצפון 2 פרטר גבוה + טלפון ...245 ב־17.30 238231 א' ב' ה'.

● ...בברכה פתח-תקוה למכירה די... פאר 4—3 חדרים. לפנות ב... ...זים: "בספיר" רחוב הדגנה 17 ...תקוה. טל. 919383.

● ...בנתניה "הדירן דירית" בצי... למכירה דירות לוקסוס ...—3—3½ חדרים, ב־18 אחרי ... בפיר. בהלבי בניה יהוים. ...מעלית והסקה מרכזית. "די... דירית" רח' הרצל 30. נתניה ... 053—25195.

● ...חברה "גן" בונה למכירה די... ...בכל הגדלים ובכל חלקי פתח ...ה. בתיכנון ובביצוע המבצעים ...חברת "גן" (הלוואות ובכ... ...ואות לא צמודות). "גן" חברה ...ין. חיים עוזר 20. פתח-תקוה.

למהדר ההלמה! 2½ חלת ארד...

גות קיר חרסינה איטלקית דוד שמש שיפוצים רבות. ק"ד רבה יד ספ טל. 861110.

● בחולון 3 חדרים, מעלית, כניסה מיידית. טל. 855846.

דירות להשכרה

● דירת לוקסוס חדשה 4 חדרים פ"א ברמת אביב טל. 624020 ב־9.00 — 13.00.

● 3 חדרים בבכ"ה נאות רחל חולון. להתקשר להנות 823846.

● גברת מבוגרת מחפשת חדר בבכ"ה + מטבח ואמבטיה ברמת-אביב, רמת גן, ראשל"צ. טלפון 280364 14.00 — 15.00.

● ברמת השרון במרכז 3½ בבנין חדש בבכ"ה בלי מתווכים. טלפון 03—246684 ב־12.00 — 14.00 ומ־18.00 — 20.00.

● נאות רחל 3 חדרים מעלית טלפון, בפרטים טל. 283918 עד 13.00 טל. 851024 ב־16.00.

● דירת 3 חדרים, רמת אביב + טלפון. ביום טל. 58541 בערב טל. 757343.

● בחולון הגדוד העברי קוטג' מרוהט בבכ"ה. פנוי מספטמבר. טל. 856451.

● דירת 2½ חדרים, ללא ריהוט, קליי 8 ת"א. 249705.

● בקיראן ריקה 4 חדרים + הסקה, ק"ב. טלפון 059־3919.

● פנטהאוס חדש במרכז רחובות להשכרה. אפשרי מרוהט. 956060.

● להשכיר דירה ארבעה חדרים, חדשה, בנאות אפקה 795356. — 722633.

● ברמת השרון — 4 חדרים ריקים כניסה מיידית. 03־418920 ב־17.00.

● בזיראק 3 חדרים ריקים כניסה מיידית. 03־418920 ב־17.00.

● בבבלי 3½ חדרים חדשה לוקסוס, חניה 238983, חורף מובטח.

● בראשון לציון דירת 4 חדרים בשכ"ה טלפון 735455.

● בדמ"פ 2 חדרים + ארונות קיר + טלפון — 55.000 ל"י רח' כלנית 33א' טלפון 284951

● בהוד השרון דירת 3 חדרים חדשה להשכרה מיידית. טלפון — 927856.

דירות מרוהטות

● חדר מרוהט במרכז חולון להשכרה לתיירים ולאזרחים. טל. 840350.

● נדרשת שותפה לדירה מרוהטת + טלפון בר"ג טל. 734134 בשעות העבודה.

● בחולון דירת 3 חדרים + טלפון. — 500. טל. 847718.

● דירה נהדרת 2½ חדרים מרוהטת + טלפון להשכרה או כתלים. טל. 262416 עד כל היום.

● דירה מרוהטת 5 חדרים באזור ..."ל קומה 8 טל. 775264.

● חדר יפה להשכרה בדירה שקטה ברמת אביב. טל. 413838.

● ברמת אביב דירת 2 מרוהטת ק"ד לזוג דצירי טל. 413686 ב־16.00.

● באפקה 3½ חדרים, מרוהטת חלקית להשכרה לשנה. טל. 770348.

● בצפון 3 (או 2) לשנה טל. 252058 לא בשבת.

● בצפון ת"א 3½ חדרים מרוהטת טל. 446892, 417091.

● בגבעתיים דירת 2 מרוהטת + טלפון, מיידי. טל. 728663.

● למשפחה סלון + 3 חדרי שינה, הסקה וטלפון, לפנות — 257539.

● ברמת אביב להשכרה דירת חדר מרוהטת כל הנוחיות + טלפון וגינה לפנות 418410 — 824612.

● חדר וחצי מרוהטים להשכיר ברמת חן טלפון 764481.

● בצפון 4 מפוארת, מרוהטת, חדשה + טלפון + הסקה. 235883.

● בצפון, 3 חדרים + טלפון + בוגג. ריהוט מלא. 446205.

● דירה 2½ + 1½ בגבעת רמב"ם 600 להודש. 721070.

● דירת 2½ מרוהטת במרכז גבעת רמב"ם 265033 — 720959.

● בצפון, 3 מרוהטים, אפשרי מבודד. 251705, לא בשבת.

● ברמת-אביב, 4 חדרים, חדשה + מעלית + טלפון + הסקה. 932516.

● ליד האוניברסיטה ריהוט אקסקלוסיבי מלא. להתקשר ב־17.00 03־868916.

● ברחובות להשכיר 3 חדרים מרוהטת קומפלט + טלפון 955360.

חדרים מרוהטים

● חדר, מטבח ופרוזדור, ספנה, נוחיות, כניסה נפרדת, — 241030.

● חדר לבחור/ה להשכיר סביבה שקטה. צפון תל-אביב 235014. שישי ושבת.

● אקדמאי מחפש חדר מרוהט עם כל הנוחיות. ת.ד. 4145 תל-אביב.

וילות ובתים

● להשכרה לשנתיים בצהלה בית 3 חדרי שינה, סלון פ"א + ברכה גדולה + טלפון. טל. 776220.

● בנה כמו בבכ"ה קוטג' גדול עם/בלי רהוט, טל. 03—770547.

● להשכרה לשנתיים בצהלה בית 3 חדרי שינה. סלון + פ"א + ברכה גדולה + טלפון. 776220.

מכוניות

● פולקסווגן סטיישן סוף 64 במצב טוב 70, טלפון 685—235.

● לארק 65 יפה ובאדרה טסט לשנה רדיו. טל. 857993.

● פריגן 4 1967 טסט יד ראשונה — 60.000 בהודעת 764838.

● סנודר סוסיתא 66 על הכבים 6,7 — 3.500. טל. 859848.

● פריגן 4 70.000 דרוש לרגל נסיעה — 6.800 ל"י טל. 964136.

● אוסטין קימבריג' 53 אברול במצב טוב, טל. 267132.

● סאאב 1965 מסחרי מצב נהדר טל. 956841.

● סנודר דוליס 62.6 במצב 71 טל. 965747 אחרי 18.00.

● כל השודם יפה! סאאב פריבב 64 במצב מצויין טל. 958394 ביום.

● למכירה סימקה 403 1960 טסט אפריל טל. 759593 בערב.

● בהזדמנות. סנודר מסחרי טסט לשנה יד ראשונה. טל. 958394 ביום.

● למכירה בהזדמנות טריומף 55 עם טסט דוחר החלקים טובים. טל. 59979.

● הילמן 1964 בפריטת יפה אברול טסט טל. 941645.

● סוסיתא מסחרית 64 אברול כללי טסט טל. 949582.

● פולקסוואגן 1300 מודל 1968 טסט לשנה, בהזדמנות טל. 860561 ב־18.00 — 20.00.

● רנו 16 71 53000 ק"מ + רדיו במצב מצוין, טל. 122724.

● פיג'ו 404 1967. במצב מצוין טסט ורדיו. טל. 829966.

● לרציני אופל קדט 1965 במצב הדר רוטשילד 101 ראשל"צ. מחיר 12.800.

● סנודר סוסיתא 1971 מצויין אפ... שרי החלפה בסוסיתא מתשיית 71, טל. 956849.

● ג'יפ 56 בלי הנעה קדמית, קבינה בסדר. טל. 774947.

● הזדמנות לרגל נסיעה פורד טאונוס קופה 30000 ק"מ חדש לגמרי. טל. 949162.

● למכירה אופל קדט 60 במצב טוב, טל. 449005 444310.

● פיאט 850 ספיישל 1970 60.000 ק"מ טל. 234807, 445030.

● טאונוס 20 אם' 1966 טסט לשנה יפהפיה 267401 בשעות 17.00.

● היפלויה 1962 במצב טוב. לפנות טלפון 410030 תל-אביב.

● פולקסוואגן הסינית 64 במצב מצוין, טל' 756798.

● קורטינה 70. אוטומטית — 6 — 03—972565 בשעות העבודה. 22.500 ל"י.

● פורד טאונוס אקס. אל. קופה סוף 72 במצב חדש. 289152.

● פולקסוואגן לימוזין 1500 65, מנוע חדש, טסט רדיו ואביזרים. 749177.

● "סובארו" להבניגן במחיר מבנה "סובארו" ז'בוטינסקי 69 רמת גן טלפון: 796061.

● נסיעת נסיון בסובארו איתה ב"... "סובארו" בסיף בהבנה "סובארו" ז'בוטינסקי 69, רמת גן 796061.

● מוריס 1000. 1971, קלובמן סטיישן 46.000 ק"מ, במצב מצוין. טל. בבוקר — 02—32788 ב־8.00—13.00 — לבקש את גדי, או חוות הנוער הציוני בירושלים, לפנות לגדי.

● סאאב מסחרית 64 במצב טוב + רדיו טל. 269549 בין השעות 8.00 — 15.00.

● פריגן 4 1970 במצב מצוין 58.000 ק"מ רדיו טל. 844661 בערב.

● ב.מ.וו. 1969 1800 במצב מצוין + רדיו. טל. 445648.

● גורר קרוואן דגל 60 מתאים גם לבצוויה טל. 946038.

● סימקה 1000 1963 במצב טוב, רדיו וגגון טל. 961298 ביום בשה עד 20.00.

● למכירה פולקסוואגן היפורית 1500 אוטומטי מודל 1969 יד ראשונה במצב מעולה, 64.000 ק"מ כולל רדיו הצתה אלקטרונית 18.500 ל"י. לפנות טלפונית 757558 או בבוקר 289447.

● רנו 8 מודל 1965 84000 ק"מ. טלפון 842684.

● פיאט 850 .69, במצב מצוין, 727427, מחיר — 12.000 ל"י.

● הילמן 63, מנוע גדול — 3.250. טלפון 826234 ביפאל.

● סנודר מחיר דונם 70 טסט שנה במצב באחריות 8.300 958394.

● כרמל דוכס סנודר 70 מצויין יד ראשונה טסט שנה. אחריות 8.300 958394.

● הילמן — מבחר הילמן בנודים ספורטים, אחריות מלאה וטסט. 958394 במשך היום.

● בהזדמנות בלתי חוזרת סאאב פרטי 1964 ומסחרי 1970 במצב מצוין, ביום 958394.

● רנו 10 1971 ספורט 25. הר' מכים מלוכה 951721 ביהודה 22/3.

● דודג' דיזל 1958 מנוע ליילנד 951513 פרט לשבת.

● היפלויה 1965. טל. בעבודה 418071 בבית 918009.

● סוסיתא מסחרית 67 אחרי אברול במצב טוב. טל. 922671.

● בהזדמנות פיאט 500 סטיישן 64 בעבודה 828181 בבית 795197.

● פולקסוואגן 1964, כצורייה, טסט חביבה ההדרים 781825 ב־15.00.

● אופל רקורד מסחרי 63 + רדיו טיים וגגון, במצב חדש 35.500 822787.

● נ.ס.או. פריגן 4 1968. טלפון 756873 16.30—19.00.

● הילמן 65 לאחר אברול + טסט. 947635 ראשון-לציון.

● קורטינה 1963, מנוע 1969 במצב טוב, טסט, רדיו, — 11.000 ל"י. לטלפן בבוקר בימי חול — 231094 — הדריך.

● מסחרית פיג'ו 204, 1969, מ"פרטי, במצב טוב. 02־361577 פרט לשבת.

● היפלויה 1962 במצב מצוין, מצב חדש + רדיו 445088.

● היפלויה 1500 + רדיו + טסט לשנה במצב מצוין, טל. 224174 9.00—14.00 (פרט לשבת).

● אופל קדט סטיישן 64 במצב טוב 11.750, 739599.

● פיאט 600 1967 יד ראשונה מוסך "ליאור" הנביא 30 תל-אביב.

● פולקסווגן 1959 אוטומאטית + רדיו, 17.500 ל"י. טלפון 945249.

● אופל רקורד 1900 סטיישן אוטומאט + מנוע, מודל 1970 טל. 863645.

● סובארו אר. 2 71 הדר, צבעים. 50.000 — 11.500. 958890.

● פריגן 4, 1969 בהזדמנות. — 56,000 ק"מ. 728663, 726298.

● ב.מ.וו. 2000, אוטומטית, 1972, יד ראשונה + רדיו 932516.

● הגיעו ג'יפים בכל הסוגים, כל הגדלים וכל שנות הייצור מחדרים ולא כפיחידים, קצרים וארוכים. "אוטוקרוס". סלמה 15 ת"א. טלפון 821423.

● זהירות!!! הרוכש מכונית במרכז למכוניות בהזדמנות במצב טוב ובאחריות מלאה לסיבה חן מבית החרושת "אוטוקרוס" והן הב.ב.ה.ר. בקר והתרשם. במקום ניתן להשיג סוף סיום... מכירה המוכרים בתאים נוחים ובתשלומים. "ב.ב.ה.", מרכז למכוניות בהזדמנות, רח' בן צבי 10 תל-אביב. יבינה בבקר בהלת יצחק. טל. 251980.

אופנועים

● לרציניים וספה 50 72 במצב נהדר. טל. 447815.

● מילון 71 מצויין טל. 847464 בין השעות 20.00 — 16.00.

● מילון 65 במצב מצויין בהזדמנות טל. 946309.

● מילון 1970 לרגל גיוס טסט בפברואר טל. 796277.

● וספה 60 אחרי אברול להתקשר טל. 267914 גם בשבת.

● קטנוע מודל 70 טל. 946702 בשעה 16.00.

● "אוזה" 2.5 כ"ס, 1972, 1962, אחרי אוברול כללי + מנוע חדש, 239720 מ־8.00 — 14.00 בירושל.

● מילון מודל 70 במצב טוב, טל' 778361 ב־15.00.

מגרשים

● מעוניינים לרכוש באזור ירקונה או נגר עם דונם או דונים אדמה פרטית טל. 932774 בין השעות 17.00 — 19.00.

● מעוניין לקנות מגרשים להשקעה או לבניה בחולון. טל. 852084.

● בתל-השומר דונם לבניה בית דו ליב קיסריים או דולה. ללא מתווכים. פרטים טל. 747670 22.00 — 20.00 בלבד.

● למכירה מגרש ברמנה במקום גבוה ומיוחד. טל. 858591.

● ברחובות במקום יפה בירות, בכל ג'ים דה, בהרם לקוטג' 545 מ"ר. 283656.

● בהזדמנות, כל הקודם זוכה! בתל-השומר (ליד קרית קריניצי) מגרש אחרון לקוטג' יותר אין למי! 282656.

אולמות

● דרוש אולם 50 מ"ר באזור בני ברק — רמת גן טל. 792807.

● למכירה אולמות 200 — 400 — 600 ו־1000 מ"ר ביחוד, לתעשייה קלה בחורה, קיבה או גם בצריף. כניסה מיידית. אפשרות בהלוואה. לפנות "מגורי ישראל" רחוב ההגנה 17 פתח-תקוה טלפון 919283 — או יהוד האגם אבסגני 11 טלפון 750160.

כלי נגינה

● לרגל נסיעה גיטרה חשמלית "הופנר" במחיר הזדמנותי טלפון 870543.

● למכירה חליל צד לתלמיד במצב מצוין טל. 759265.

● בהזדמנות, אמפליפייר — רמ... סול "ויניגם" מגבר 613410 גם בשבת.

● מעוניין לקנות פסנתר במצב טוב. 281335, ב־22.00 — 16.00.

משרדים

● משרד מפואר 2 חדרים, טלפון בעלית בבכ"ה אלנבי 134 לפנות: השה כמתגורים יונה הנביא 29 4—3 טל. 52920.

● להשכיר בשכ"ה דירת 2½ חדרים + טלפון בצפון. טל. 226729.

● בשכ"ה במרכז ת"א משרד הדר יפה + טלפון. טל. 623762.

● בשכ"ה 3 חדרים 750 ברוח באר פינה בן יהודה 53873.

חיות בית

● למכירה גורי קולי גזעיים עם תעודות, בני שבטים לבורסות. טל. 03—930239.

● למכירה גורי קוקר ספניאל גזעיים יפים. טל. 742074.

● גורי בוקסר מובחרים + תעודות יוחסין בבוזרים "הוזים" 741275.

● כלבים יפים כאר וגורים הוזרים בחתמים בהושפה בית טוב, טלפון 30523—02. חתולים כאולפים לאימוץ, טל. 224084—02.

בולים

● מחירים טובים בביחוד עבור בולי ישראל, בחדים ובכויות, מבר רה בן יהודה 26 ת"א.

חשמל וטלוויזיה

● עד 1000 ל"י תקבל עבור הטלוויזיה הישן בהחלפה לחדש. "דר אבי" אבן — גבירול 12 — 257080.

חנויות

● בדמ"פ חנות ברח' רמב"ם, 28 מ"ר + גלריה 24 מ"ר. 60.000 ל"י. טל. 55317.

● למכירה חנות בדמ"פ באזור ברנזי בת"א. 241709.

רהיטים

● ביפון + 6 כסאות לפינת אוכל בהזדמנות. טל. 413432.

● בהזדמנות למכירה ספה יהודה במצב טוב. טלפון 258718.

● בהזדמנות ספה צינה 2 כורסאות. טלפון 725091.

תריסים

● בהדרים נהיים כל מיני עבודות אלומיניום ותריסי פלסטיק במחירי שלב טל. 201575 אחה"צ.

● התקנת תריסים בפלסטיק ובביצוע גבות, במצב ביד... לצרכן "הדר" מלכה המלך 99 טלפון 228213.

● נפתחה מחלקה לתיקוני תריסים והחלפת תריסים ישנים לחדשים. טל. 751109, 760790.

הלוואות

● הלוואות בריבית וקבלת כספים בריבית. נגד בטחונות סולידיים. 621384.

הצעות עבודה

● דרושים חרשים א' א' ריכ... כרסם להתחיל מטגרים בכונאים, בוגר מקצועי לבקורת איכות הנהל במור 823:65. ת"א.

● דרושה אשה מעסה תינוקת קריה אינו קוראן לטפל בילדה בת 1½ לחצי יום. טל. 759904.

● להברה יצרנית דרושה פקידה עצמאית לניהול המכירה. שעות עבודה 8.00 — 15.00 יפה עברית ואנגלית. נא לפנות להברה רדינג ב קפלן 12 תורן טל. 846276 7.00 — 9.00 בבוקר.

● דרוש גנן לעבודה שלמה ח... קית בסביבה תל אביב לפנות ב... כתב ל"היום" בתיים עבור 367.

● דרוש נהג למסאיה להובלה סחורה בתל-אביב לפנות ר"ג רמת מהר רח' אצל 43 דרחם.

● צבע בעל רכב סטיישן מודל 1973 מחפש עבודה טל. 762317.

● דרושה עם לינה לעזרה ומטפל בתינוק משפחה גבינה נוה אביבים טל. 415018.

● לבורה דרושה בשפלה לבני ילדים (גיל 2, 5) לפנות בשעות הערב משפחה סאהיגגר רח' ההסתדרות מס' 5 בגבעתיים.

● לבית דתי דרושה מבשלה ועוזרת בבית כל יום 4 שעות בת"א. טל. 283543.

● למשרד עו"ד דרוש נער כליה לשעות קבועות שעות העבודה בין 8.00 — 1.00 טל. 625906.

● למשרד ביואח דרושה פקידה בעלת נסיון בהדפסה שעות הבוקר 8.00 — 1.00 לפנות בין 11.00 — אלנבי 134 קומה א' חדר 7.

● למכון להפתוקות מבט דרושה נערה לעבודה. גלובינסקי רח' בני ... מלאכה 12/א'.

● דחוף! דרוש נהג משאית תנאים מצויינים משכורת גבוהה טל. 267019 בין 22.00 — 19.00.

● דרוש בליה עם קטנוע בת"א לפנות אופטיקל תבל 15 רמ"ג — (באחור בורסת היהלומים).

● בלק אנד דקר רח' מרדכי 50 ת"א טלפון 36811, 38558 דרושים: 1. נביר מכירות לירושלים. 2. צעיר עם קטנוע. 3. בפינים לכל הארץ אפשרות לעבודה חלקית.

● כתבנית לעבודה חלקית בעברית ואנגלית (בנפרד) דרושה להדפסת ספרות בבנית במשרד, ..."הגם אלקטריקה" טלפון 786695.

● דרושות עובדות לביתייר לגרביים, בבני-ברק הבלוהה 9 — 781802.

● במפעל תעשייתי דרושה עוזרת להנהלת החשבונות הראשי... כישורים הדרושים: סוג ג'—ד' בהנהלת חשבונות ונסיון של שני שנים במפעל תעשייתי. בקום הצ... לפנות ת"א. לפניה בכתב, תוך פירוט נסיון וקורות חיים לחברת קובים אדר רוטשילד 21 ת"א או לטלפון 611842.

● דרושה תופרת לאוברולים לפי... נות: ביטל, רח' אילת 21 ת"א מ־4—6 אחה"צ.

● דרושות מוכרות בניסיה פסיות ל"אורלהלה" דיזנגוף 146. 231602.

● דרושה מוכרת למכון בבוקר עצמי. קפיטריה פארק דיזנגוף 131.

● ספרית מעולה דרושה לסלון "לימה" דיזנגוף 14 טל. 280984.

● למשרד להנה"ח דרושה כתבנית מוסמכת לכבנות אדרע לעבודה חלקית/מלאה. טל. 611875.

● דחוף, דרוש הפלאי לעבודות שוטות. להתקשר 625718, בבקרה.

● דחוף, דרושה מטפלת לבני ילדים (2, 3). 621644 ב־16.00.

● דרוש סוכן נוסע למכירת כלי עבודה לחנויות בכל רחבי הארץ. בתנאי משכורת מיטבים ואחוזים. התנאים הדרושים: רכב במצב תקין, התאמה אישית לעיסוק במכירות, ידע מקצועי אינו דרוש. לפנות בכתב יד עם פרטים מלאים לת. ד. 296 תל-אביב 61000.

● דרושים/ות עובדים/ות לעבודה אחה"צ במסקיה לפנות ישראל, ז'בוטינסקי 117 רמת-גן.

● דרושות ספריות בכל הסוגים, בתנאים טובים להתקשר 257160.

● דרוש מובב אחראי לשימוצאות עצמאים לעבודה קבועה 828053.

● דרוש סוכני קידוד לקרוסים ותלמידים עם רשיון נהיגה. פנה מלפרי פרידמן 6 246853.

● הלוהים! דחוף! ברלנדין לבכוה ברלנדין למסלה בהגאים מיוחדים. או קבוצות. אפשרי זמני. לפנות 725835.

● דרושה גננת בספלת לתינוקות, חלקית. התנאים מיוחדים. משכורת טובה. דרושות המלצות 244873 גם בשבת.

● תלמידים דרוש בר"ג דיזנגוף לבבי... לה אפשרי גם להיפך 820240.

● דרושה מזכירה. אחרי צבא הדפסה בורטלבת בעברית ורצוי גם אנגלית. נסיון בארגון כתורי. נא לפנות ל"קיסרי" טלפון 264247/8.

● דרושה אשה לעיסוק בית ולהשגחה על שתי ילדות בשעות 12.00—16.00 850673.

● למפעל בכרמיאל דרוש בחור דובר ספרדית, לאחר צבא, מיכירת בצריית התקדמות טובה במעגה. "כיכבי", העבודה שיבוש בצינור אזור התעשיה כרמיאל.

● דרוש מכנאי לווידה וסטריאו בשעות 17—8. 57679.

● רופא שיניים בעל נסיון דרוש לקליניקה חדשה בתל-אביב, ב... במסורת, אפשרית שותפות חלקית. טל. 235924 עד 10.00.

● דרושה אשה לניהול בית. תרבבה רמת-השבים (בתיים) לפנות טלפון: 796633.

● דרושה מטפלת ל־3 פעמים בשבוע ב־14.30—12.00 טלפון: 850933 חולון ב־4.00 אחה"צ.

חקלאות

● טרק. חדש ופיאט פיל־4 קוטר פלט למכירה. 846314.

● קניה מכירה והחלפת טרקטורים משומשים טל. 053־28662 — 03־773723

● למכירה מרסס חדש 1400 ליטר וציוד. טל. 947870 בערב.

● למכירה שתילי ארטישוק, טל' 057—94292 פרט לשבת.

● לקטיף אבוקדו, הדרים ופירות אחרים תתחיל בקרוב מכירת מקטפה הדיצות. המקטפה מחוברת למוט אלומיניום ומופעלת בקלות. ובדיקות. לפנות: רוזנברג 03—927114 בשעות 19.00 — 20.00.

חוגים

● לבני 35 +, הערב, חוג סלידי הדר לריקודים "סמי", קק"ל 26.

● מסביסטיה, פרץ 10 דירה 6, תל-אביב. 10.00—18.00.

● בית ביתנו אמריקה. מועדון 61 לבודדים בבוגרים מטפלים כל מוצאי שבת בריקודים בהווית תזמורת.

● לבני 35 +, ביום שלישי חוג מילדי הדר לריקודים "סמי", קק"ל 26.

● לרווקים/ות 25 +, הערב וביום שני ריקודים במסדיר סמי, קרן קיימת 26. במוצ"ש לחיילים ותיירים מניסטים.

● לבד לרקוד ב־5 שבועים אצל "סמי", קק"ל 26.

שעורים

● בגרות אוניברסיטה (ב. א.) שיעורים, פרטיים, הבנת התוכניים 796358.

● שיעור צרפתית בהרצליה פיתוח מורה בגוטה טל. 932262.

● היסטוריה — בגרות אקדמאית תנ"ך חדשיים, מורה אקדמאי מחבר "היסטוריה לבגרות" — 798955 (ר"ג).

● דקדוק — עצמים פרטיים לבגרות אקסטרנית (אקסטרגר), מורה אקדמאי. 798955 (ר"ג).

שידוכים

● פרטי! דיפלומט נאה 1.86 מעונין לבטרה רצינית בנאה באו... מסביבת ת"א. מבכילה בסודדת בדירה עד 28 דווקא בלבד! ת.ד. 4353 ת"א.

● אלמן 58,160 עובד במפעל מסודר מחפש אשה מתאימה. ת.ד. 173 קרית היים.

● צברית נאה 170.45 מעונינת בבבר רציני טל. 791726 בערב.

● פרטי אירופאי 25.177 מחפש נחמדה רבינית לצלצל טל. 878607.

● 30/172 נאה — בעל — מסודר, בעלית דירה — מעונין בצעירה — יפה במיוחד. ת.ד. 1786 רמת-גן.

● פרטי מהנדס 177/28 מעונין להכיר נאה ואינטליגנטית 26—22 ת.ד. 37183 תל-אביב.

● פרטי! אקדמאי 34, מעונין בנישואין לאקדמאית מתאימה. ת.ד. 1334 ל' 47229 ת"א.

● צבור אותי אתה לוכה ויפה מחפש גבר במחיר עד גיל 56 למטרה נישואין. טל. בערב 39187 אפרים.

● פרטי! אם אתה אקדמאי רווק רציני ומוכבר (גם לפי דעת הרבנים) כתוב (+ טלפון) לבב"ל נחמדה (נאכה) רצליוה 25/165 ת.ד. 9201 ת"א.

● נחמדה ומבכילה 26/165 + דירה מעוניינת בבתאים אפשרי משבבויות (לציין טלפון) לת. ד. 2816 ת"א.

● פרטי! רווק 28/180 מעונין בנחמדה למטרה רצינית. ת. ד. 1334 ת"א ל' 47166.

● 3 רווקים 28 מעוניינים להכיר רווקות למטרות רציניות לשום רווקנות.

● נחמד 24.175 + דירה מעונין במימסמית להיכרות. לכתוב לת.ד. 199 "בודדים" נא לציין כם. טלפון.

● אקדמאי גבוה מחפש למטרה רצינית נחמדה עד 35 ללא ילדים, נוית ומשכילה. ת.ד. 8339 יפו.

עסקים

● בדמ"פ כבלית + 2 חדרים אפשרות לכל מטרה טל. 234346.

● בדמ"פ סלון להפרקות, פרנסה בצפא, ת"א בוגרשוב 52.

● למכירה חנות נעלים פרנסה טובה בקרינקן גבעתיים. 723314.

● למכירה מסעדה גדולה באיזור התעשיה הגדול לר"2 שותפים אפשרי 50 אחוז רפוים פרטי, ביום 829654 בערב 232463.

● שותף נהג לוכה חלקית גג באיזור נה. 945426, 07.00—09.00 ב־18.00.

● להכביר סלון לתספורות "די... נה" אבן גבירול 162 443449 בערב.

● מעוניין לקנות מוכן בת"א או בסביבה. ת. ד. 3074 רמת-גן.

● חנות מעולה למסירה בשכ"ת להלבישים ודברי תירות במלון גדול ליד ת"א 445438 בערב.

שירותים

● לטוש והברקה מרצפות — 130. ונקיון יסודי, "צמיר" 243228.

● ביכל — ליטוש והברקת מרצפות, — 130. ונקיון יסודי 286998.

● קיפוצים בבצוע עבודת בדוי קנות ובאחריות הוספה חדרים, הריסה, ריצוף, חרסינה, טיח, חמברת ועריגות ועבודות שלד אמנון 786987.

● "הברק" מלטשים ומבריקים מרצפות. — 150. ונקיון יסודי בטובחיה ובאחריות 283772.

התעמלות

● מסביסטיה בעולות במכון "יפעת", פרישמן 29 ב־9—20.

מכירות

● למכירה רק לפרטי פטיפון פיליפס + 2 רמקולים במצב טוב רח' הדר 2 רמת-גן, דירה 2.

● עגלת תינוק "תמר" במקיפה והריפת, מכונת כביסה קנדי פיל אוטומטי בהזדמנות 720185.

● למכירה מערכת סטריאופונית פישר חדשה 6.500 ל"י. דרת 28 ליד בילינסון משכנת יעקב.

● למכירה בהזדמנות מכונה ל... עסיפה כים. 600 ל"י 851726.

● כיסת תינוק איטלקית ומיטה נוער במחיר הזדמנותי 778704.

● בהזדמנות אופני ספורט בדם... היים 10 מהלכים טל. 449092.

● מערכת סוני בקצוית חדשה, 8.600 ל"י. טל. 251749.

● מערכת סטריאופונית מולכה פיליפס 15×2 + ליפטר + בחש יהי להם 842891.

● למכירה מערכת סטריאופונית פישר חדשה 6.500 ל"י שדרת 28 ליד בילינסון מכ' יעקב.

● למכירה: 1) פלטת גז צרפתית עם אפשרות הרכבה בביס — 350. ל"י, 2) אקוריום — 200. ל"י. שרת 28 ליד בילינסון משכנת יעקב.

● למכירת פריזורים, ויקטוריה 3, דנבי ודוטקלי בקלחה, בשחנה בלים, מעמות! מלוח, קומפרסור 5 כ"ס. לפנות 823/65 תל-אביב.

● בהזדמנות, לרגל נסיעה, במצב חדש, מכונת כביסה, פילקו הדלוקס, כיסת תינוק עם הגידה — 418536 — בערב.

● כל להיטי הבית + תנור גז + פריג'ידר 280364 14.00 — 15.00.

אספות והרצאות

במועדון "בהאי"

● בליל שבת 3.8.73, בשעה 8.45 ירצה פרופ' ישראל אפרת על "לבוז של אני" (קצת פסיכולוגיה בוסתרית־ספרותית) המנחה: יעקב אל כהן.

מסיבת מקבלי גמלאות

● במוצאי שבת, 4.8.73 שעה 7.00, בבית הבדרי רח' שולמית 7 ת"א, בתקיימת מסיבת מקבלי גמלאות בהשתתפות הה' א. אלפרס — מזכיר מועצת פועלי ת"א—יפו. בתכנית האמנותית: הזמרת דינה ברזילוס. המנחה: יעקב זילבנסקי — יו"ר ארגון מקבלי גמלאות.

קניות

● מעונין לקנות ממבט לגנרות 3 ברגים ומכוניות אחרות. החוקה בבדה ישנה, רבוליבר, מוכורים משומשים ומבטידים ישנים. החיפיב. יהודה, תל"א. 826072.

מקררים

● מקרר אמקור "פאר" מצב כמו חדש, בירות. 747576 גבעתיים.

● מקור המקררים!!! מוכר, קונה, מחליף ומתקן. הזדמנות אמקור 10 390 ל"י, "קרור" לוינסקי. לוינסקי 92 תל-אביב. 829554.

צילום

● הדר לאבבור צילום! עשה זאת בעצמך במעבדת צילום מקצועית, פרטים פריקוליה, קק"ל 26 תל-אביב.

שונות

● מחפש רציון לניצול הגוה 150 מ"ר שתי חזיתות במרכז התיירות רח' בן-יהודה ת"א. בעלי יכולת כספית יפנו לת.ה. 3275 ת"א.

● בדמ"פ חדר לבית מלאכה הכר... רך בוגרי' 11, 284342 עד 4.00.

הלוח החדש ירושלים

דירות למכירה

● 2 חדרים בקרית משה ק"א מרפסת סגורה הסקה מרכזית 521759

● למכירה דירת 2 חדרים בסביבת רח' הפלמ"ח. 38758—02.

● 3 חדרים + פינת אוכל ברח' עזיאל כניסה מיידית. טלפון — 526206 בכל שעות היום. גם בשבת.

● בירושלים קריית היובל רח' ברזיל 3 חדרים, ק"ב + ארון קיר 78,000 02—527409. מיכי חולפינה האיזור 02—222486.

● ברמת אשכול 4 חדרים ק"ד, ריהוט חלקי + הסקה + טלפון 287718.

● בגילה, 69 מ"ר, קומה ג', מקום מרכזי, 057—97745 אחה"צ.

● דירת 4 חדרים, הסקה + טלפון, כניסה נפרדת, גינה, כמו סן. בקרית מנחם, סביבה שקטה. טל. 61796.

● למכירה, בהזדמנות דירת 2½ חדרים בגבעת-מרדכי, נוף מרהיב + מרפסת, ק"ה. — 80.000 לדירה, טלפון: 288113.

● למכירה, בהזדמנות, דירה 2½ חדרים, ק"ב, מסן מרסין 17/30, פינוי מיידי.

● למכירה, במרכז העיר, ובהזדמנות, דירת 3 חדרים, מתאימה לכל מטרה, רחוב דוד המלך 22, ק"א, חניה, טלפון: 226011.

דירות מרוהטות

● 3 חדרים הוזר הסקה טלפון החל מספטמבר 03—755901.

● להשכיר, דירה מרוהטת 3 חדרים, רחוב העתיד, בגבעת מרדכי, קומה ד', מרפסת סגורה + טלפון + הסקה, טלפון: 31425.

● להשכרה, דירת 3½ חדרים מרוהטת, טלפון + הסקה פינתית, רח' הגיב, פינת שבחיני לויף, לתיירים בספטמבר, טל. 521235.

● להשכרה, דירת לוקסוס 4 חדרים, ברמת-דנית, מיידי, בהזדמנות, ריהוט לביזד מלא, טלפון, הסקה ודירונים כפולים, לשנה, טלפון: 32406.

● להשכרה ברחביה, דירת 3 חדרי שינה הרוזן כפולה, טלפון, הסקה וריהוט מלא. טל. 289008 פרט לשבת.

דירות להשכרה

● להשכרה בדמ"פ, דירת 2½ חדרים או מוסך, במרכז העיר, פיוקולגו ציון, טל. 228211 אוסטר יעקב. ב־7.30—14.00.

● בדמ"פ, דירת 4 חדרים גדולים, ברחביה. טלפון 69286 ביום ראשון — 85.000.

קבלנים

● האחים ישראל בע"מ מציעים דירות בסוכלוזר למכירה 4½ חדרים בקרית היוה, בגבעת שאול 3 רפ חדרים, בסן סימון רח' הגרקנית. המשרד רח' בן יהודה 2, בנין ככפלר טל' 233538 — 221694 ירושלים.

● הקבלן צארום חיים בונה דירות באר בבית 5—4—3 חדרים בקטמון כרח' בולייר מס' 11 פינת רח' יודדי הבירה טלפון 02־54223 בין השעות 18—16.30.

● הקבלן צארום חיים מציע מבחר רב למכירה בבן סימון בקטמון גוזר 133 חלקה 19, במבר פרטים נוספים לפנות לטלפון 34225 בין השעות 16.30—18.

● האחים ויזל מעוניינים לקנות מגרשים בבית הכרם, בבית וגן, ובתלפיות. אצבע' תכורת דירות בכל חלקי העיר. לפנות לטלפון 225779 — 222758 ירושלים, רח' הדוות ראשונים כ' 3.

● דירות לוקסוס למכירה בנוה החולין 63 של 4 ו־5 חדרים. טל. 225779 לפנות לאחים ויזל דירות ראשונים 3. ירושלים.

● דירות של 6—5—4 חדרים ברח' הרב עוזיאל בבנין פרטות, לפנות לאחים ויזל דוות ראשונים 3. טלפון 225779, ירושלים.

● בצפון תלפיות ברח' מרדכי בספי דירות של 7—6—5—4—3 חדרים וגם פינטהאוס, לפנות לאחים ויזל, דוות ראשונים 3 ירושלים. טלפון 225779

שרותים

● שיקוצי כור!!! גבירותי נכנסה לדירה חדשה? הגי לכוותי מור לדאוג לנקיון דירתך. אנו נבצע עבודך נקיון יסודי של ביתך. חלונות, רבסופה, אמבטיות, קופרות הרסוה וכן' ליטוש והברקה במרצפות פוליש פוליאסטר, עבודה באחריות באמצעות מכונות חדישות. נקיון תיבם טלפון 223731 — 232008 ירושלים.

● חבר הבר הבית! הכן לקראת החורף את מתקן ההסקה שלך ספל שוטף ואחזקה מגבעה טלפון 225850 ירושלים.

עסקים

17—20% ריבית תקבל בערבויות בנקאיות ומסכת ציבור נוכרים, לפמה, "אוצר להשקעות" טלפון: 286355—02 בשעות 10—12 לפנה"צ 5—7 אחה"צ. ירושלים.

הצעות עבודה

● דרושה פקידה-כתבנית עברית/אנגלית, בנוסף, שעות העבודה מ־8.00—13.00, טל. 231261, 231262.

● דרושות גבניות י.ב.מ. בצלה... סניף. טלפון 534497—02.

● דרושה דחוף ספריה מעולה לסלון אבחויחן, רחוב יפו בג.

ביקוש עבודה

● מנהל עבודה לבניה, מנוסה, מעוניין בעבודה בעיניה, טלפון 36524.

שעורים

● פקידות כללית בירושלים: נשימה, כתיבה מכונה — הדר דין! ביה"ס "הפקיד", י. פורטן, בצלאל 18.

נופש וקיט

● לקייטנים, חדר יפה להשכיר, בבית הכרם, לחודש אוגוסט, טל. 524276 פרט לשבת.

שונות

● "פרחי בית וגני" פרחים, צמחים, ומתנות שונות, רח' בית הגן 30, טל. 534000.

● לימוד לנהוג בביה"ס לנהיגה "קריגה" לימוד נהיגה בכל סוגי המכוניות, טל. 234996, רח' אבן ישראל 8, הסניפה ליד קולנוע עדן סניף קרית יובל רח' אורוגואי 3, ירושלים.

קופת-חולים של ההסתדרות הכללית · מחוז תל-אביב - לוח התורנויות

א. תורנויות לילה

מתקיימות ערב ערב. כולל שבת וחג בשעות 8 בערב עד 12 בלילה פרט להדר־יוסף ב־8—(11) בפרפאות דלהלן.

1. מרפאת אילון התורנות בגודה באודה וגבי התורים בסניפי אילון יד אליהו יפו־חן נטמי ג' ורמת־ישראל. יפנו למגן כלי 101.

על הדרום התורנות במגן דוד אדום רח' כמו"ה 13 בוכן.

2. מרפאת התקוה רחוב 27 פינת רח' ברכיה טלפון 31122 — לחברים בסניפי התקוה א' וב' נשקה כפר שלם וחלק הכוחב לידראליה

4. מרפאת נוה שאנן

3. מרפאת הדר יוסף רחוב קהילת וורשה הספר 12 10 טלפון 478045 בשעה 8.00 עד 11.00 בלילה לחברים בסניפים הדר יוסף נוה שרת צהלה רמת החייל תל-ברוך ובן לחברי בהשכונות הקרובות לסניפים

61 רחוב יהוד הספסה פינת לרנבקי טל 33483 לחברים בסניפי: נווה־שאנן, ישינגבון יפלטסקי.

5. מרפאת קסוביץ רח' וחידה קסוביץ 36 פינת יהודה המכבי טל 444404 — לחברים בסניפי כפר בין יבכינביץ רמת־אביב. שייך מגם חולק כבאר לפי יצוג החברים היכולים לפנות לקסוביץ או תל נורדוי לפי מהירתם.

6. מרפאת תל נורדוי רחוב רב ספר 1 פינת בגדלי 21 טלפון 245332 — לחברים בסניפי תל־ברוך אחודיי אחרונוב, גלבית, הבבל. ירמיהו הולך כי באר — לפי יצוג החברים לפנות לתל נורדוי או קסוביץ לפי מהירים

7. מרפאת קרית שלום רחוב רשכנסקי 12 טלפון 822115 לחברים בסניפי קרית־שלום והסביבה.

הערה:

א. אחרי השעה 12.00 בלילה יש לפנות לבית חולים בתורנות ... מגן דוד אדום רח' כמו"ה 13 טלפון 101

ב. החברים סניפי: מגדל גרג בר אור איינבט, שבזי יונה הנביא ימונסקי פיוד — הנזקקים לרופא בין השעות 8 בערב עד 7 בבוקר יפנו למגן דוד אדום, רח' כמוא"ה 13. טלפון 101

ב. תורנויות ערב שבת

ביום שישי משעה 2 אחה"צ עד 8 בערב מתקיימת תורנות במגן דוד אדום רחוב כמוא"ה 13 טלפון 101.

1. בית מרקחת במרפאה גולדברג — רחוב אלנבי 75 טלפון 614467 בין השעות 2.30 — 9.00 אחה"צ

2. בית מרקחת ברוה ומגהוד 42, טלפון 39236 בין השעות 2.30 — 00. אחה"צ

3. מעבדה במרפאה בין 4—5 אחה"צ.

ג. תורנויות שבת וחג

1. בהתייבות בין השעות 9.00 — 11.00 לפנה"צ במרפאות כלבי"ת התקוה, א שדרות ירושלים 20, הדר יוסף ד' אליהו יד נה הגבא כפר שלם, גולדברג - רחוב אלנבי 75 טלפון 614467 נוה שאנן קרית שלום רמת החייל קסוביץ רמת אביב תל נורדוי.

בשעה 1.00 בצהריים עד 6.00 בערב מתקיימת תורנות במגן דוד אדום רחוב כמו־איה 13 טלפון 101

2. רופאים מקצועיים — לכל סניפי המחוז, במרפאה גולדברג רחוב אלנבי 75 טלפון 614467.

א. רופאי א. א. ג. ורופא עיניים בין השעות 11.30 — 9.30 לפנה"צ

ב. כירורגיה בין השעות 12.00 — 9.00 לפנה"צ.

3. תורנות מעבדה לכל סניפי המחוז במכון רח' וכנהור 34 טלפון 284242 בשעות 11 — 9 לפנה"צ 5—4 אחרי הצהרים

בית מרקחת תורני במרפאה גולדברג רחוב אלנבי 75 בין השעות 9.30 — 12.00 לפנה"צ. 4.00 — 5.00 אחה"צ.

הערה:

ב. בית המרקחת גולדברג, רח' אלנבי 75 פתוח ביום א' ה' כישהי א' ובוקר עד 7 בערב ללא הפסקה

הלוח החדש דבר

הלוח החדש חיפה

מכוניות

● פיאט 124 שנת 67 במצב טוב + רדיו 717467.

● סימקה 1000 מרץ 66 אוברול. צבע: רפוד. 11,000 — 245690.

● סוסיתא בסחורי 1965 פורד סטב לפנה 244553 שמורה.

● קרוון בגורים גגר + משבת + 4 ביטות + שולחן — ספסלים + ארונות 8.000 טל. 724498 בערב.

● למכירה קונסטה 66,300 במצב טוב סל. 528596.

● אופל כבהירית 1962 במצב כבד יך טלפון 667331 522556 בין ה־ שעות 14—6 ביקולה.

● ב.מ.או. 1200 כודל 1970 — 75.000 ק"מ טלפון 88921.

● סוסיתא מסחרית במצב בצוין 1969 82.000 ק"מ. טסט במרץ — 254614.

● ב.מ.או. 1000 כודל 70 + רדיו במצב מצוין. טל' 717796.

● למכירה מוריס 63 במצב + בבס הר"ס 731903 קרית היים.

● פולקסווגן 1300 שנת 1968 שנה טסט יד ראשונה במצב בצוין טל. 252166.

● אלפא רומיאו גיוליה 1600 טסט לשנה במצב מצוין 14.500 — 521840.

● סוסיתא מסחרית 62 במצב מצוין 714422.

● טריומף 1300 מודל 1972 — 42.000 ק"מ טלפון 717260.

● וולוו 144, 1968, רדיו + טסט במרץ, יד ראשונה. טלפון 04־82254.

● אופל קדט 12 דה לוקס שנת 73 8.000 ק"מ יד ראשונה 81404.

● פולקסוגן סוף 64 במצב הדש. מצבר בגיגים רדיו (ועוד) הד־ שים. רק ב־4 אחה"צ 719213.

● תפורשית 64 במצב כבפי הו־ צינר מצוין. טלפון 87830.

● הזדמנות! דופין 59 + בצב + 4 הילוכים 3.300 231973.

● פולקסוגן היפרית 64, כנרב הדש 63, טסט לשנה טלפון 524893.

● פיל 204 1968 + רדיו במצב מצוין טל' 529926.

● בהזדמנות פריגין 4 1970 בב־ צב מצוין + רדיו טל' 715438.

● מבריס 1958 8 אינוש, תנה בת, רדיו, בסם סוף אוקטובר במצ־ בים במצב מצוין 5.000.— טלפון 520408 84792.

אופנועים

● וכבה סופר ספורט 1966 במצב כבפי החיצוני מצוין. טל' 254150.

● למכירה תלת אופנוע למבוגר 73 עם ארגז כבוד ובתי דלהות טל' 525417.

● קטנוע ס.ג. 67, 1100 ל"י לפנות בשעות אחה"צ אל: דור צבה, חביבה רייק 19 חיפה.

הצעות עבודה

● לעזרת בדרך היום דרושה מספ־ רת לתינוקת בת 10 חודשים 5 ימים. טל' 82526.

● דרוש פנסיונר 3 שעות כל בוקר לעבודה ושליחויות ת.ד. 4496 לפני 30742.

● דרושה משפלת לשני ילדים בי־ בצות 16.00 — 12.00 — 251224 בערב.

● דרושה אשה לטפול בהולה וני־ קיון בית אפשרי עם לינה 241925 לא בשבת.

● משפלת בקרית ביאליק לבת 6 ובן שנה. טלפון 716710.

● דרושה משפלת באחות עבור כוחה 5 ימים 13.30 — 7.30 — יום אחד אחה"צ 255093.

● דרושה בחורה לטפל בית וטי־ פול בילד ההולך לגנון ב־10.00 — 14.00 טלפון 80010.

● דרושה אשה ליום ולילדי בן + עבודות + בית בכרמליה 87907.

● דרושה משפלת לילדה בת 1½ ב־13.00 — 07.00 אחיזה. שכונת דניה 669343.

● דרושה אשה לעזרה בבית, בי־ שול וטפול בילדה, 5 ימים בשבוע 2522981.

● דרושה משפלת לילדה בגן עד־ לי עבודות בית, תנאי לים 243311 בערב.

● דרושים: [illegible] 535715.

● דרוש [illegible] אפשרי תנאי [illegible].

● נהג ג' אחרי צבא במוסך בסי־ בודת באזור חיפה — 04—525594 הרצל.

● למודה דרושה משפלת טלפון 253808 [illegible].

● דרושה משפלת [illegible] 732144 לא בשבת.

● דרושה משפלת בגוסה [illegible] 81119.

● משפלת לתינוק [illegible] 84509.

דירות למכירה

● בקרית [illegible] דירת 3 חד־ רים [illegible] טלפון 244717 [illegible].

● בקרית [illegible] 3 — פ"א [illegible] 538515.

● בהדר [illegible] 3 חדרים [illegible].

● [illegible] 524178.

● בהזדמנות 3 חדרים + [illegible] 85.000 [illegible] 715365 [illegible] 1.6186.

(המשך הלוח החדש חיפה)

● בקריה היים 3 חדרים + מר־ פסת סגורה. 725164 לא בשבת.

● 2 חדרים עם כל הנוחיות. רח' יל"ג 14 חיפה. קלמן יוסף בין ה־ שעות 18.00 — 16.00.

● 2½ חדרים ופינת אוכל קומה ב' ברחוב הגפן מהפנה באוקטו־ בר.

● דירה למכירה בת 3 חדרים טל' 715533 קרית ים.

● 3½ חדרים למכירה רמשיליד 49 א' קומה א' לפנות למודע. בשעות 7.00 — 2.00.

● למכירה 3 חדרים + ארונות טל. 222452 מרב לפנות 14—16.30.

● 3½ חדרים למכירה רמשיליד 49 א' קומה א' לפנות למודע. בשעות 7.00 — 2.00.

● דירה הדישה 3½ חדרים בקרית היים, כניסה בדידית. 537914.

● באחוזה פלג למכירה דירת 3 הדרים. פנויה, בין לים 98.000 טל' 941095.

● בקרית מוצקין דירת 3 חדרים + סיפורים ברח' חנה סנש 14 לפנות בבקום למשפחת סאאבר.

● בכרמל דירת 2½ חדרים — 663263 בין 2.00 — 8.00.

● הזדמנות דירת הדר גדולה מר־ פסה כנוה בהדר מסירה מיידית. צפת 14 רזנים. אחרי 18.00.

● 4 הדרים 130 מ"ר, הגפן 4, נצרת עילית. 241210.

● מוה שאנן 3 הדרים + פ"א ק.א. בקרבת המרכז 221038.

● ברב קומות ברחמה דירה למ־ פירה, מידית. טלפון 255723.

● בהזדמנות: 2½ + הול + 2 מרפסות כבירות 62000 טלפון בע־ בודה עד 15.30 טל' 724673.

● ברכז הדר מבנה בלקח 36.000 טלפון אחה"צ 525330.

● ק. אליעזר 3 הדרים ק"ב בידית 74.000 טל' 04—535745.

● בשירת הכרמל 2½ הדרים, כבבן כהן א 92 — 941567.

● ח.ח.ב. בלים בנוה דירה בבבחר בייל בקרית היים ובגה־ ריה, בהדרה דירות יוקרה בפני־ טהוים, במצולה דירות 4 הדרים היפה, הרצל 29, טל. 04—726423 04—520808.

דירות מרוהטות

● ברמת רבן 3 בריהוטים + כל־ 500 ל"י. 04־233130 או 04־852385.

● להג דירת 2 הדרים בהדר טל' 64—522097 גם בשבת.

● 3 הדרים בהדר בריהוט קומפלט טלפון ובגן להשכרה 669707 או 666195.

● דירת 4 הדרים מרוהטת בכר־ מל לחנהיים 89523 243794.

● 2½ הדרים בהדר רמשיליד כסירה מיידית. טל' 591714.

● דירה קומפלט בת הדר אחד עם טלפון, בכרמל הכרמל טל' 84197 פרס לבבה.

● דירת 3 הדרים ברוהטים 10 דקות מהמכינין 224961.

● דירת 3 הדרים בוהטים, 10 דקות מהמכינין 224961.

● 3½ הדר, כרמל, רהוט קומפלט, הסקה מרכזית, טלפון 252168.

● ברוממה דירת 3 הדרים קומ־ פלט + טלפון לשנה 252294.

● דרך גת מאפן 2 הדרים הזה. 221291 לא בשבת.

● דירת הדר מרוהבת קומפלט בי כרמל 80556 כל היום.

● דירת הדר מרוהבת קומפלט בכרמלה 80556 כל היום.

● הדר מרוהט להשכיר להנורה טל' 643034 222413.

● בירעגב 2 הדרים להשכרה 200 ל"י לחדש לפנות ת.ד. 28 [illegible].

● להשכרה 3 הדרים ברוהטת חלקית בירושלים לבשפחה 88658.

● בטבעון 3 הדרים + 2 מרפסות בקרית ביאליק טלפון 733565.

● ברמז 3 הדרים בשפ"ה בבנין הדרי. טל' 222813.

● דירת 2 הדרים בו — מרוהטת ברמות רבן טל' [illegible].

● בהדר 3 הדרים בשכ"ה כניסה מידית. טלפון 525913.

● להשכיר בבכרמלית ברוהטת חל־ קית 4 הדרים הדישה 541811.

● דירת הדישה 4 הדרים, ברוממה הדישה. טלפון 04—710522.

● להשכיר מוהטה דירות במהוטת מבכורות, בית גמור לגליל הש־ קה. ת. ד. 445 טבריה.

● בהזדמנות 3 הדרים גדולים, בני־ טפה בגדולים, נוף, טלפון, אח־ רונות 70. הפצמנות בקומה ב' בל הדרה. 04־64663 04־520114.

● דירה בהדר ביהות הקודים [illegible] 522452.

שדרכים

● דירת [illegible] 25 [illegible] להשכרה [illegible] ת.ד. 4122 היפה.

ביקוש דירות

● [illegible] 724761.

● [illegible] 5 חד־ רים [illegible] 243311 בערב.

מכונות כביסה

● [illegible] 325168.

מגרשים

● למכירה [illegible] 244823 טל' 100,0000.

תנויות

● להשכיר מכולת וירקות בגלל בהולה. פרנסה בשפע לשתי משפ־ חות. 231526 — אחה"צ.

● להשכרה במרכז נהריה הנות גדולה מתאימה גם למסעדה או סופרמרקט. לכתוב ת.ד. 129 נהריה.

רהיטים

● למכירה 2 ארונות וספה כמר־ לה. במצב טוב לפנות טל' 04־84386.

● מזנון + שולחן פורמיקה + 6 כיסאות לפינת אוכל 85993.

בולים

● קונה במחירים גבוהים אוספי בולים ישראל והוץ לא מחותמים. זכיר 04—710637.

ביקוש עבודה

● מקבלת עבודות הדפסה בעב־ רית. תנאים נוחים. טל. 444526.

מקררים

● למכירה אמקור „פאר" במצב מצויין טל' 245588.

● מקרר אמקור 10 במצב טוב, לפנות טל' 722638.

● אמקור פאר מבוחתה למכירה בהזדמנות. טלפון 245580 אחרי שבה.

מכירות

● לציר: למכירה קובץ תקופה וילקוט פרסומים מאז 1963 (בלתי כרוכים) ת.ד. 7099 חיפה.

● למכירה עגלת תינוק, שמיכה + ספודים, כמעט הדשה. טלפון 332825.

● הסול מלאי מוצרי יבוא כימיים לבשוט ביתי באיכות מעולה טלפון 04—87182 04—520753.

בלי נגינה

● הוק הקליטים במבהר צנק הזל ב־11 לירות אבילאה, הנביאים 6.

● דרוסים פסנתרים ואקורדיונים עד 80 בסים — משומשים בכל מצב טלפון 535825.

חיות בית

● כלב זכי עם תעודות טל' 86383.

● גורי· זאב גזעי + תעודות קריית טבעון יסמין 11/4 בערב.

עסקים

● למכירה מטעמי בריאות 50% בעסק בבוסס בשטח דרושי המה־ כת והציף 669796 מ־4—8. טלפון 522727 22.00 — 17.00.

● בהזדמנות מכאית זקן חלוקת בצרכים היונים טל' 732347.

אספות והרצאות

עירית חיפה

האגף לתרבות, נוער, חברה וספורט

מרכז לתרבות ע"ש בבוגר, רח' שבתאי 54

● יום שבת, 4.8.73, בשעה 11.00 לפנה"צ, ד"ר אריה הנציר ירצה על פרופ' בן־ציון דינור — הה־ היסטוריון הלאומי (במלאת 30 לפטירתו).

● יום שלישי, 7.8.73, בשעה 8.30 בערב, הסרט הישראלי: שלושה ימים וילד.

מרכז לתרבות והברה ע"ש אבא הושי

● יום ששי, 3.8.73, בשעה 21.00, אריק איינשטיין והצ'רצ'ילים בי־ תכנית חדש וגם ישן.

● יום שבת, 4.8.73, בשעה 18.30, מנחת שבת למשפחה בהשתתפות דני ליטאי, שלישיה שוקולד בננה, מסטיק, שירה בציבור ו־ הרקדות עם בהדרכת בני תירם.

מרכז להרבות והברה „גניה" רח' גנים 21

● יום ראשון, 5.8.73, בשעה 8.00 בערב, הסרט „גם זו אהבה". קריה היים המזרחית — ביה עממי ליבשיץ

● יום ראשון, 5.8.73, בשעה 7.00 בערב, אברהם אנסי ירצה על: כאילת ועד ים סוף, בליווי שקו־ פיות.

בית להשכלה עם מודיע:

● פתיחת שנת הלימודים תשל"ד ביום ראשון, ה' באלול, 2 בספ־ טמבר 1973. פרטים והרשמה בי־ מרכז לתרבות ע"ש אורלנזהיין, י. ל. פרץ 20, טל. 662044.

מ.פ.ח. - מחלקת הקליטה ופיתוח

● היציאה למכירוניות לעולים בבית כפר לפעילי ההסתדרות ב־ שעה 7.00 בבוקר ביומים כדלקמן:

● ביום 5.8.73 — דוברי רוסית, מבך הסמינר 4 ימים.

● ביום 8.8.73 — דוברי הונגרית, מבך הסמינר 3 ימים.

● יבי עיון וסיורים במוסדות ו־

מפעלים בחיפה על עולים תלמי־ די האולפנים בבפקי ההתייצבה בהשתתפות הח' יהושע רוזנברג.

● ביום 6.8.73 — מכבך אלונים — הבפגש בשעה 7.45 בבוקר על הכרמל.

● ביום 8.8.73 — מבבך עין הר פרץ — הבפגש בשעה 7.45 ב־ בוקר על הכרמל.

בהסתדרות קרית־טבעון

השתלמות ערב למבוגרים:

● לבדך(י) מקצוע:

בהתאם להסדר עם בית הספקר בחיפה נקיים קורסים והשתלמו־ יות במקצועות הבאים: קורס להנהלת השכונות — משך הקורס 110 שעות פעמיים בשבוע 4 שעות בערב. קורס קריאה מהירה — 10 פגישות בנות שעתיים כל אחת. מחיר הקורס 175.— ל"י. פקידות כללית — משך הקורס 7 חודשים, פע־ מיים בשבוע, כתבנות — משך הקורס 40 שעות, כל שיעור שעתיים בשעות הערב. בגמר הקורסים יעמדו התלמידים בבחי־ נות ויקבלו תעודות המסמכה ע"י משרד העבודה. המעוניינים יפנו למזכירות ההסתדרות.

● קייטנה — גם השנה נקיים בחודש אוגוסט קייטנה במסגרת המנער העובד בקן טבעון. מבך הקייטנה 21 יום והיא מיועדת לילדים וילדים בכיתות ד'. הב־ חיר לילד — 20.— ל"י. ההרשמה בבית ההסתדרות. במסגרת הקיי־ טנה תתקיים בין היתר אליפות בספורט המשבצים יתהתבדו בי הדריה הנער הארצית.

● בארגון אמהות עובדות בבשכת ההרשמה לקורסים הב־ אים: קורס תפירה ע"פ שיטת הבורדה, קורס לכלכלת הבית, קורס לאפיה, למלאכת יד, רקמה וסריגה. נוהל כספר בקיטות בגן הילדים לבדחה, הכרמל. ההרשמה בבית ההסתדרות.

● ועדת הבחירה העירה הייבו להתעצמות בבנה לפעולי קריה־ מבבוך מודיעה להבר ההסתדרות כי פנקס הבוחרים הראשון יוצג לעיון הבוחרים בתאריך 8.8.73 בבית ההסתדרות.

לשכת הרשות הציבורית

● קבלת קהל ביום שני בין השעות 18.00—19.00 בבית ההסתד־ רות. צרכן!!! פנה אלינו ואנו בבוכך באמונה.

ספריית בורובוב

● הספריה פתוחה לקהל בבית ההסתדרות כל יום בשעה 3.30 עד שעה 7.00 בערב. בספריה ספרי עיון לנוער ולמבוגרים. הצי־ בור מוזמן לבוא לעיין ולהתלוות ספרים.

בהסתדרות קריתים

● ביום ראשון 12.8.73 בשעה 20.30 בקולנוע „מצפן" בקרית־ים, האופרה הישראלית מציגה „ליזה בוצ'רה", אופרה מאת: יוהן שטר־ ראוס — ההצגה: אריה דה־פילפ. המנצח: אריה לבנון — כוריאו־ גרפיה: פיבה ציארטקוב. כרטיס־ ים במחיר 4—3 ל"י אפשר לה־ שיג כל יום בבית ההסתדרות בקריתים, רח' ה. מילר 15, בין השעות 08.00—13.00 ו־17.00— 20.00 ובערב ההופעה ליד הקופה בקולנוע „מצפן".

● החוג להכרת הארץ בהדרכת הח' מישלר יקיים בחודש אוגוסט את הפעולות הבאות: ישראל יום עיון — הרצאה בי־ ליד תקופית, אשר תתקיים ביום ראשון 5.8.73 בשעה 7.30 בערב בבית ההסתדרות רח' ה. מילר 15 קריתים.

● טיול לירדן ועין גדי — הטיול יתקיים בשבת 11.8.73 דרך בקעת הירדן, יריחו, עין פשחה, בבקעת קומראן, עין גדי. היציאה בשעה 6.30 בבוקר מבית ההס־ תדרות בקריתים.

● הנוער העובד והלומד — סניף קריתים — ביום שישי 3.8.73 בשעה 20.00 — ערב אירוח נוער בארגנטינאית בקן הנוער העו־ בד והלומד בקריתים. בתכנית — 1. קבלת פנים. 2. הקרנת סרט. 3. פתקי הבית. 4. הרקדה. ביום שבת ההפנה ביום ובערב קומזיץ במגרש הישראלי. כ"ל נפתחת

קייטנה בקן הנוער העובד והלומד תחל ב־5.8 עד ל־19.8. קבלת קהל במזכירות בשבה לפעולי קריתים

● ביבי א' בשבוע 18.00—17.00 — פועלי מתכת, חשמל ואלק־ טרוניקה.

● ביבי ב' בשבוע 18.00—17.00 — 1. פועלי בניין, 2. פקידים, מינהל ושירותים.

● ביבי ג' בשבוע 18.00—17.00 — פועלים חקלאיים.

● ביבי ב', ג' ו־ה' בשבוע 18.00— 20.00 — פעילי בשבוע, ביום בה־ קייטנה קבלת קהל ביבי אבוגע הספרי בכל החדשים על מועצה מכבה לפועלי קריתים. הדים בבית ההסתדרות

● ביבי א' וה' בשבוע 17.00— 20.00 — קורס להנהלת חשבונות.

● ביבי א' וה' בשבוע 17.00— 20.00 — קורס קריאה מהירה.

● ביבי ג' בשבוע 19.00—20.00 — חוג לאנגלית.

● ביבי ד' בשבוע 19.00—20.30 — חוג ריקודי עם בבית ההס־ תדרות.

● תהליך לפתוח קבלת קהל של במוסדים במוסדות בתיה לפועלי קריתים. החבר נוכב בפגישה עם מנהל במוסדים הח' מילגרום ויו"ר הועדה הפיסקלית הח' האזרחי. כל בקבלת החבורה בשיתוף עם המועצה המקומית.

המשך לוח ת"א

דירות למכירה

● בהולון הנקין 79 3 חדרים קו־ מה 2½, מידית. טל. 856451.

● למכירה דירת גג (פנטהאוז) בת 4 חדרים ברח' ויצמן 12 בבני־ תיים. לפנות בשעה הערב. לצלי־ צל קודם לכן. 259590.

● 1½ גדולה פרבר 2 סרפטיה ברכז רמת־גן מקום שקט —61.000 סל. 794613.

● בגבעתיים 4 חדרים גדולה במר־ קום נוהד ק"ב מצלית (3 קומות) מטבח רגבה + הסקה + תוספות. בניתה בשלמת בקרוב. 255.000 סל. 734823.

● 2 גדולים לחזית עם תוספות בדי ירושלים 24 ר"ג בגחל. אחה"צ.

● 2½ + הול אבא הלל ר"ב בינתי מיידי 79.000 טל. 720939.

● דירת 3 חדרים יפה בבלי צ"פ טל. 410440.

מכוניות

● פולקסואגן 1303 אוטומטית 1973 6.500 ק"מ מחיר —.28.000 טל. 869298.

● בהזדמנות דופין 58/9 במצב טוב טל. בביה 444715 בעבודה — 971044 בבית.

● למכירה פיגו עגדר בסהרית 1971 בגוירה טל. 39616.

● פיאט 1100 בסחרית גבבה מר־ דל 65 יד ראשונה טסט לשנה. טל. 860425.

● להגל נסיפה פריגין 4 שנה 70. טל. 443586 בין 4—8.

● סימקה 1500 גרנד דה לוקס 1966 — טסט טל. 954995.

● פריגין 4 1968 להגל נסיעה בי־ מצב בבור החיצוני מצוין. 84.000 6.500.— טל. 951261.

● אופל ב"ב. ב'. 1900 אוטומטית מודל 70 טל. 417688.

● מבעונים לקנות פורד אסקורט 71 — 72 טל. 748167.

● פריגין 1969 45.000 ק"מ יד ראשונה טסט. טל. 744113.

● למכירה פיאט 850 ספיידר בי־ דל 70 לפנות „לאפרים" בין הש־ עות 1—8 7—4 טל. 287928.

● ביבי ביינר מודל 64 במצב מצ־ וין 7.700 בשעה 16—20 טל. 856315.

קופת חולים — מחוז חיפה

תורניות: יפת בקופת־חולים במחוז חיפה

א. עיקות התורניות

1. בלילות, לרבות לילות שבת ולילות חג כ"פ בחדב עד 12 בהבות.

2. מ־12 בחצות עד 7 בבוקר בבבן דוד אדום. טלפון 101 יבבפרץ חיפה. טלפון 713232. ראה כעיף 8

3. בימי שישי ובערבי חג ב־4 עד 5 אחה"צ.

4. בכבנות יבהגים ב־9 עד 11 לפנה"צ ומ־4—5 אחה"צ.

ב. תחנות התורנות

1. ברפאת פריכבן. רחוב פייבבן 4, טלפון 62195 לחב־ רים ההכניסים: פריכבן, אחד העם, יהודית איים, יבי־ נה, ד"ר גדיקה, ברודיר, נאר לה, הדיבבה, הליכה, לבודן גלודה.

2. ברפאה קרית אליהו, רהוב ציהל, טלפון 535226. לי הברים המכנסים: קרית אלי־ כבעת שרימפלדור א 3 טל־ פון 121121. להברים המבני־ סים: נוה שאנן, ינדיה ברי־ גה, נכבית, הדבית רבה.

5. ברפאת קרית חיים בורה, טלפון 721133. להברים צוה קרית אליהו, בת גליב, עין הים, בינות דוד, וקריה שפרינצק.

3. ברפאה רס בכרמל הכר־ מל, רח' אלהנן, טלפון 86368 להברים המכניסים: בונן — אחוזה, רס — כרמל הכרמל, הכרמל הצרפתי והכבנה.

4. ברפאה נוה שאנן גלבוע, רח' טיבה טירוני. קרית ביאר ליק, קרית מוצקין, קרית הייב וכרמל סלים.

6. ברפאה קרית ים א', רח' הבודה, טלפון 721553 לחברים המכניסים: קרית ים א', קרית ים ב', קרית ים רפהי וקרית היים בכבבות.

7. ברפאה טודאל — קריה אתא, טלפון 733384. להברים המכניסים: טודאל, בן עבר, פוכבה, קריה נהים, קריה בנימין וכפר הנביבים.

8. תורנויות לילה בימי חג ובהצות עד 7 בבוקר:

א. מתחנת מגן דוד אדום. רח' דירות היפה, פרס למפרץ, החברים הנוים בבסה קיפוזה הבבשתלים לברפאה הבבני־ ית בבעיפים 1, 2, 3, 4.

ב. בבפרץ היפה „עבדי מיאליה" טל' 713232, לחב־ רים הגרים במפרץ היפה הי־ בבתבילים לברפאות הבבני־ ות בבעיפים 5, 6.

ג. בכל יתר הברפאות בי־ בהת יבבה רופאים כבזל הח־ ברים הבאים בהתאם לנוהלים הבהוות הבוזרין בברפאות ובאתגר הסדרות.

ה. [illegible]

בבבכרת הבבירה שלהות [illegible] טלפון 531025 [illegible]

[illegible]

שעות קבלה: בימי חול [illegible] עד 5.30 אחה"צ. [illegible] עד 11.30 [illegible]

אם אינך מאמין כי לכל סיגריה
פרלמנט
יש פומית

הסתכל בהן בדרך זו

הפילטר של פרלמנט פועל כפי שפומית (מחזיקת סיגריות) פועלת

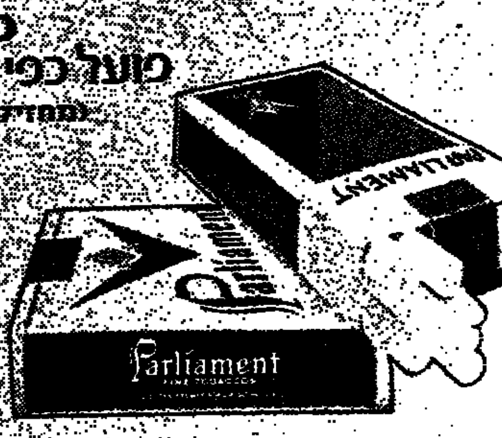

להשיג באריזה קשה, באריזת קינג סייז ובאורך 100 מ"מ

היכן היא שוויצריה בישראל?

כאשר תקרא את ספרם של

א. ומ. תלמי 'כל ארץ ישראל'-תדע

לקסיקון חדש ומעודכן, המכיל את שמות כל הישובים והאתרים בארץ-ישראל מן החרמון ועד סיני.
מנוקד וערוך בסדר א"ב.
ידיד נאמן לכל מטיל,
ספר חובה לכל בית.
המחיר 22.75 ל"י.
להשיג בסניפי „דבר" ובחנויות הספרים

לכבוד ספרית דבר,
ת. ד. 199, ת"א

נא לשלוח לביתי את הספר "כל ארץ ישראל" מאת אפרים ומנחם תלמי.

רצ"ב צ'ק המחאה ע"ס 22.75 ל"י

שם ____ כתובת ____

חתימה ____

ספרית דבר

פרסם ב דבר

הלוח החדש דבר

הלוח החדש נתניה

דירות למכירה

● ב.ג.א' אבי נתניה תמצא כל ברירות הדירות או במבוצה. הב־ אים ביוחדים למובבים וקיבוצים. רח' הרצל 44, טל. 053—23453.

מכוניות

● בירה בקבוצת נתניה בוית לי בלירת דירות. [illegible] כל המלונות במכונות היפים בבי־ הבית [illegible], [illegible] ברחוב הרצל 51. טלפונים — 053—23958 053—23954.

הלוח החדש דרושים דבר

דרוש מנהל

למכון לקידום תעשיות הלבידים בישראל

הכישורים הדרושים

1. ידע בתעשיית העץ והלבידים בתוצרי עץ בבנין וברהיטים
2. ידע טכני בציוד לעבוד מוצרי עץ שונים
3. שליטה טובה בעברית ואנגלית (רצוי גם גרמנית)
4. תנאי העבודה בהתאם לכישורים

סודיות מובטחת

נא לפנות בכתב עם פירוט הכישורים וכן העיסוק בשנים האחרונות לת.ד. 14127 תל אביב „עבור המכון"

למוסד ציבורי גדול

דרוש
עוזר מודד לסיני

התפקיד דורש ניידות רבה.

תנאי השכר יקבעו לפי כישורי המועמד.

● **הצעות בכתב** בליווי קורות חיים ותיאור מפורט של ההשכלה, נסיון ורקע צבאי יש להגיש לת. ד. 7061 תל־אביב — 61070 למס' 15 (115) לא יאוחר מיום 15.8.1973.

מדינת ישראל
נציבות שירות המדינה

מודיעה על מכרז מס' (מק/9/73)

עתודה לאחראים למינהל נציגויות במשרד החוץ
(בארץ/בחוץ לארץ) (20 משרות)
בדרגות י"א - י"ג
של הדירוג האחיד

דרישות המשרה:
השכלה תיכונית; נסיון בעבודה מנהלית. רצויה ידיעה ונסיון בהנהלת חשבונות; כושר הבעה בעל פה ובכתב; כושר לניהול משא ומתן; שליטה בשפה העברית וידיעה טובה באחת השפות הבאות: צרפתית — אנגלית — ספרדית; גיל עד 35; בעלי אזרחות ישראלית (כל המשפחה); יוצאי צבא לאחר תום שרות חובה בצה"ל; מצב בריאות תקין (כל המשפחה); רצוי רשיון נהיגה. בשל אופי העבודה בנציגויות רצויים גברים ויועדפו מועמדים נשואים שרעיותיהם יכולות לעבוד כמזכירות־כתבניות בעברית.

הערות:

א. המועמדים שייבחרו בעקבות מבחנים בכתב ובחינה בעל פה יצאו לקורס מרוכז (בתנאי פנימיה) בירושלים לתקופה של 7 שבועות.
המועמדים אשר יסיימו את הקורס בהצלחה יקבלו לעבודת התמחות שתימשך כשנה במשרד החוץ בירושלים. בסיום תקופה זו ישלחו מועמדים אחדים מהם לשירות בנציגויות בחו"ל תוך מספר חדשים ממועד סיום הקורס.

ב. בתקופת הקורס ינתנו למשתתפים בו, כלכלה ודיור במקום וכן ישולמו להם דמי כיס חודשיים בשיעורים דלהלן:
1. למשתתף רווק או נשוי בלי ילדים, שאשתו עובדת 600 ל"י.
2. למשתתף נשוי בלי ילדים, שאשתו אינה עובדת או רווק התומך בהוריו אשר אילו היה בשירות המדינה זכאי היה לתוספת משפחה בשביל הורים: 700 ל"י.
3. למשתתף נשוי ואב לילד/ים: 800 ל"י.

ג. לעובדי המדינה המשתתפים בקורס (למעט הקופה ההתמחות המעשית) יינתנו כלכלה ודיור במקום וכן ישולם להם במשך הקורס משכורתם הרגילה בניכויים המפורטים להלן:
א. עובד בעל משפחה, כמשמעותו בי"ב 52.1 של התקשי"ר, ניכוי של 10% מהסכום המוקצב לכלכלה במלכת דמי האש"ל.
ב. עובד רווק — ניכוי של 40% מאותו סכום.

ד. בתקופת ההעסקה שלאחר הקורס המרוכז יועסקו המועמדים שאינם עובדי מדינה, בארץ ובחו"ל — על פי חוזה מיוחד שתקפו לשנתיים עם אפשרות להארכה לתקופה נוספת.

ה. זכויותיהם הסוציאליות של המועמדים בתקופת ההעסקה הנתונה על ידי הממשלה, ושירות זה לא ישא זכות לגמלאות לפי חוק שירות המדינה (גמלאות) תשט"ו — 1955. כמו כן לא יופרש בעדם כל תשלום לקרן ביטוח המבטחים וזכות לגבלה. כמשכורתם של המועמדים בתקופת ההתמחות יובאו כל הנימוקים הנהוגים לעובדים בשירות המדינה.

ו. לדמי הכיס שיקבלו המועמדים שאינם עובדי המדינה, בתקופת הקורס, לא יצורף כל ניכוי, והתקופה זו לא תיחשב כתקופת עבודה לאיזה צורך שהוא.

ז. נציבות שירות המדינה והנהלת הקורס שומרים לעצמם את הזכות להפסיק את המשך השתתפותו בקורס של כל חניך שלא ישיג את הרמה שהוקבעה או שיתנהג בצורה שאינה הולמת עובד ציבור.

ח. מועמד שיבחר להשתתף בקורס חייב להמציא למשרד החוץ הצהרת הבריאות על מצב בריאותו התקין — שלו ושל בני משפחתו — לשרת כעובד מדינה.

ט. מועד פתיחת הקורס 10 פברואר 1974.
הגשת בקשות בנציבות שירות המדינה הקריה ירושלים, או באחת מלשכותיה המחוזיות בתל־אביב רחוב ה' מס' 5 או בחיפה בבית הממשלה, או בבאר שבע משרד הפנים, דרך השיאים.
המועד האחרון להגשת בקשות 31.8.73 (ג' באלול תשל"ג).

י. בעת ההרשמה ניתן לקבל בנציבות שירות המדינה או בלשכותיה תיאור כללי של תפקיד האחראי למינהל בנציגות וכן פרטים כללים על תנאי השרות בחו"ל.

יא. מועדי הבחינות: הבחינות בכתב — 23.10.73
ועדת בחינה בע"פ — ראשית דצמבר 1973.
לא יקבעו מועדים נוספים לבחינות.

עירית לוד

מכרז מס' 31/73

עירית לוד מכריזה בזה על מכרזות פנימיות הבאות:

1. עובד קהילתי
2. מרכזת לעבודה מונעת
3. מטפלת במעון יום לילדים (גילאי רך).

על המעונינים בקבלת אחת מהמשרות הנ"ל לפנות בכתב בצירוף תולדות חיים, תעודות השכלה ועבודה וכן המלצות. זכות עדיפות תינתן למועמדים בעלות נסיון בתפקידים הנ"ל.

את ההצעות יש להמציא למזכיר העיר עד ליום ש"ב באב תשל"ג (10.8.1973).

צבי איצקוביץ — ראש העיריה

משרד ראש הממשלה
המכון למחקר באיכות בישראל
ת.ד. 19, נס ציונה

דרושים:

1. מחשב משכרת
2. פקידה כללית
3. עוזר להזמנות חו"ל ומכרזים
4. מנהל מדור הנהלת חשבונות

● המעונינים יפנו בכתב תוך פרוט קורות חיים, השכלה ונסיון קודם בעבודה לכתובת הנ"ל.

דרושים עובדים כפוקדים

לרשת סופרמרקט ב„אגד"
באים בחשבון גם פנסיונרים.

לפנות:

בתל־אביב, — למשרדי הסופרמרקט עזרה, רח' הארבעה 22, הדר 35 ימים 14—8.

בחיפה, למשרדי „אגד", דרך העצמאות 120, לפני לוי חיים מח' הסופרמרקט.

בירושלים, למשרדי „אגד", בית הנקמה, רחוב הרצל, למר רחמן כהנא.

למחלבה האזורית של תנובה רחובות

דרושים:

חשמלאי אחזקה עצמאי
מכונאי אחזקה עצמאי

רצוי בוגרי בי"ס מקצועי.

נא לפנות ל„תנובה" רחובות, ת.ד. 2 רחובות, טלפון 954959.

אנו מחפשים משפחה באזור תל אביב — חולון — בת־ים

לנער בן 15 נכה,

ילד תרבותי הלומד בבית ספר. לשבתות וחגים הוא יחזור להוריו בקיבוץ.

לפנות: מזכירות קבוץ ניר־דוד ד. נ. גלבוע.

בית הספר היסודי - גבעת ברנר

לשנת הלימודים תשל"ד

דרושים:
מורה לאנגלית

לכתות ז'—ח'

מורה לכתות יסוד (א'—ג')

נא להתקשר לבית הספר במכתב או טלפונית (03)952113.

לכפר הנוער גלים

דרושים עובדים
לשנת הלימודים תשל"ד:

1. מדריך חברתי לנוער בגיל 16—17.
2. אם בית לגיל תיכון.
3. מזכירה — פקידה להנהלת הכפר.
4. מדריך בענף השלחין וגדולי תעשיה.
5. מדריך לגידול בקר.

מועמדים בעלי נסיון יהכשרה מתאימים יפנו בכתב בצירוף פרטים על ההכשרה והנסיון או בטלפון: 941945 (04), 941428 (04).

סנפיר כלי שיט בע"מ
אנו מגדלים את היצור והיצוא

לעבודה מקדמה ובעניבת דרושים:

מנהל ייצור
מנהל מחלקת למינט (פייברגלס)
מזכירה אנגלית צרפתית (שפת אם אנגלית)
רססי צבע
גורני בדים

לפנות בכתב — ת.ד. 10077 חיפה 26110
סודיות מובטחת

סיבים כימיים
ישראליים בע"מ
חברה בת של מונסנטו ארה"ב

ACRILAN
Monsanto

דרושים
למתקנינו החדשים
מכונאי משמרת

כישורים: בוגרי בי"ס מקצועי, נסיון תעשייתי — רצוי לבאים מחוץ לעיר תנתן עזרה בדיור.

המעונינים מתבקשים לפנות לת. ד. 19 אשדוד.

מכתשים באר־שבע
מפעלים כימיים בע"מ

דרוש
למחלקת אספקה
מהנדס קניות בכיר

לארגון ולניהול קניות הציוד בארץ ובחו"ל.

הכישורים: מהנדס (רצוי מהנדס מכונות) בעל נסיון מסחרי בתעשיה של כחמש שנים.

מקום העבודה: בארשבע.

המשרה כרוכה בנסיעות.

הדרגה תיקבע בהתאם לכישורי המועמד.

סודיות מובטחת

מועמדים/ת יפנו בכתב בציון נסיון קודם ובצרוף קורות חיים למחלקת כח אדם, ת.ד. 60 באר שבע 84100

המחלקה לחינוך ולתרבות לגולה

מכרז

תיאור המשרה:

מרכז הפרויקט להוראת ישראל בתפוצות

מקום העבודה: ירושלים.

הדרגה: דרגת פיקוח במשרד החינוך והתרבות.

תאור התפקיד: ריכוז ועדת־תכנית וצוות להוראת ישראל כנושא לימודי בבתי־הספר היסודיים והתיכוניים בתפוצות, השתתפות בחיבור תכנית הלימודים, החומר להלמיד והומר הדרכה למורה. עריכת החומר של שאר חברי הצוות.

תנאי ההעסקה: חוזה מיוחד למספר שנים.

דרישות המשרה: א'. השכלה אקדמאית באחד המקצועות הבאים:
1) תולדות ישראל (רצויה ההמחות בדורות האחרונים);
2) גיאוגרפיה של ארץ־ישראל (רצויה התמחות בתולדות הישוב).
ב'. רצויה השכלה בחינוך;
ג'. נסיון הוראה בארץ ובתפוצות;
ד'. כושר רב בהבעה בעל־פה ובכתב;
ה'. רצוי נסיון בהכנת חומר־לימוד.

את הבקשות יש להגיש עד סוף חודש אוגוסט 1973 — לפי הכתובת הבאה: המחלקה לחינוך ולתרבות בגולה ת.ד. 92, ירושלים, בציון: „מכרז לריכוז פרויקט".

הכפר הירוק ע"ש לוי אשכול

דרוש
מדריך חברתי

(מגורים במקום)

לפנות בכתב להנהלת הכפר־הירוק מיקוד 60974

לשכת המתנדבים בתל־אביב
מודיעה על
שינוי מספר הטלפון

החל מה־1 באוגוסט מ.ב. הטלפון הוא **267193**

הלשכה פתוחה בימים:
ב' וד' בין השעות 10 — 12 לפנה"צ.
א' וג' בין השעות 4 — 6 אחה"צ.

מכרזים פומביים

מועצה מקומית שלומי

בהתאם לסעיף 13 לצו המועצות המקומיות (קביעת עובדים) תשכ"ב — 1962, מכריזה המועצה המקומית שלומי על מכרזים פומביים כדלקמן.

מספר המכרז	10/73	7/73 (החוזר)
תואר המשרה	מנהל הספריה הציבורית	עובד קהילתי
דרגת המשרה	לפי הכישורים	לפי הכישורים
שיעור המשרה	מלאה	מלאה
תאור התפקיד	ניהול הספריה הציבורית ופעילות במרכז הקהילתי	טיפול בכל ענייני הקהילה במקום
כישורים אישיים	השכלה תיכונית בשטח התיכוני ורצוי גם בספרנות	השכלה ונסיון בשטח החינוך והעבודה הסוציאלית

בקשות למכרז יש להגיש למועצה המקומית עד יום 15.8.73. טפסים להגשת הבקשות אפשר להשיג במשרדי המועצה ובמשרדים המחוזיים והנפתיים של משרד הפנים.

דוד הזן — יו"ר המועצה

למוסד ציבורי גדול

דרוש:
מהנדס חשמל

לפיקוח על ביצוע עבודות החשמל בשטח ההנדסה האזרחית — התפקיד כולל משא ומתן עם קבלנים ומתכננים לגבי ביצוע מתקני חשמל, עריכת אשור חשבונות, בקרה וניהול מחירים, ופתרון טכני של בעיות תוך ביצוע העבודה.

מקום העבודה: אזור הצפון.
העבודה כרוכה בנסיעות רבות.

תנאי השכר יקבעו לפי כישורי המועמדים.

● **הצעות בכתב** בליווי קורות חיים ותיאור מפורט של ההשכלה, נסיון ורקע צבאי, יש להגיש לת. ד. 7061 תל־אביב — 61070 למס' 15 (110) עד ליום 15.8.73.

למוסד ציבורי גדול

דרוש
הנדסאי חשמל

לפיקוח על ביצוע עבודות החשמל בשטח ההנדסה האזרחית.
התפקיד כולל משא־ומתן עם קבלנים ומתכננים לגבי ביצוע מתקני חשמל, עריכת אישור חשבונות, בקרה, ניהול מחירים, ופתרון טכני של בעיות תוך ביצוע העבודה.

מקום העבודה: אזור הצפון.

העבודה כרוכה בנסיעות רבות.

תנאי השכר ייקבעו לפי כישורי המועמדים.

הצעות בכתב בליווי קורות חיים ותיאור מפורט של ההשכלה, נסיון ורקע צבאי יש להגיש לה.ד. 7061 תל־אביב — 61070 למס' 15 (111) עד ליום 15.8.1973.

למוסד ציבורי גדול

דרוש מודד מוסמך בסיני

התפקיד דורש ניידות רבה.

תנאי השכר יקבעו לפי כישורי המועמדים.

הצעות בכתב בליווי קורות חיים ותיאור מפורט של ההשכלה, נסיון ורקע צבאי יש להגיש לה.ד. 7061 תל־אביב — 61070 למס' 15 (114) לא יאוחר מיום 15.8.1973.

למוסד ציבורי גדול

דרושים מהנדסי בנין

לפיקוח על ביצוע עבודות הנדסיות במרכז סיני ובאזור אילת.

התפקידים דורשים ניידות רבה.

תנאי השכר יקבעו לפי כישורי המועמדים.

הצעות בכתב בליווי קורות חיים ותיאור מפורט של ההשכלה, נסיון ורקע צבאי יש להגיש לה.ד. 7061 תל־אביב — 61070 למס' 15 (112) עד 15.8.1973.

למוסד ציבורי גדול

דרושים
הנדסאי וטכנאי בנין

לפיקוח על ביצוע עבודות הנדסיות במרכז סיני ובאזור אילת.

התפקידים דורשים ניידות רבה.

תנאי השכר יקבעו לפי כישורי המועמדים.

● **הצעות בכתב** בליווי קורות חיים ותיאור מפורט של השכלה, נסיון ורקע צבאי יש להגיש לת. ד. 7061 תל־אביב — 61070 למס' 15 (113) עד 15.8.1973.

לבי"ס תיכון חקלאי בצפון הארץ

דרושים:

1. רכז ענף הצאן
2. רכז ענף גידול עופות

מגורים במקום מובטחים.

בעלי כישורים מתאימים מתבקשים לפנות לאגף לחינוך התישבותי רחוב ד' ביתן ה. הקריה תל־אביב, טל. 255421.

פרסם ב דבר

הלוח החדש דבר

הבצ'ומן ועדל

המובילים דחו בקשת סגן שר התחבורה לעכב הסנקציות

מאיימים לשבש התנועה לירושלים ביום א'

מאת סופרו הכלכלי של "דבר"

מליאת מועצת המשאיות החליטה אתמול לפתוח יום א' הקרוב בסנקציות חרי-פות. המועצה החליטה כי 200 המשאיות יעלו ביום א' לירושלים כדי להפגין בר-חבת הכנסת. המשאיות יס-עו באיטיות. אי-לכך יגרום הדבר לשיבושי תנועה חמו-רים בדרך לבירה. המובי-לים מתכננים שיבושים נו-ספים במשך השבוע הבא וכל זאת כמחאה על הסח-בת בטיפול בתביעתם ל-העלות את תעריפי ההוב-לה.

המובילים טוענים, שהוצעה להם העלאה מיידית בתעריפים של 7 אחוזים. הם דחו זאת ועומדים על העלאה של 28 אחוז.

סגן שר התחבורה גד יעקבי ביקש אתמול מנציגי המובילים לדחות את נקיטת הסנקציות עד אשר יתקיים דיון בתביעותיהם ביום א', במסגרת ועדת השרים לענייני כלכלה. אך בישיבה בהשת-תפות שרי האוצר התחבורה ומ-מלא מקום שר המסחר והתעשיה. יעקובי הבטיח את ההכרה לקיים דיון כזה לאור ההשלכות שיש להעלאת תעריפי ההובלה על המש-ק. העלאת תעריפי ההובלה, העריך סגן שר התחבורה, תייקר את כל המוצרים האחרים וזאת בתקופה שבה הוכרז על הקפאת מחירים. מועצת מליאת מובילי המשאיות דחתה פנייה זו.

יעקובי הסביר אתמול, שהמוב-ילים הגישו לראשונה דרישה חדשה להעלאת תעריפי ההובלה בחודש מארס, כחמישה חודשים בלבד לאחר שאושרה להם העלאת תעריפים של 15 אחוז. בדיקה של כלכלני משרד התחבורה העלתה, שאין הצדקה להעלאת תעריפים וכי ההתייקרות הסתכמה אז ב-7 אחוזים. על כן, אין גם כל הצ-דקה לטענת של המובילים כאילו היתה סחבת בטיפול בתביעותיהם.

אתמול בבוקר התקיימה פגישה בראשותו של יעקובי בין נציגי מועצת המשאיות לבין נציגי מש-רדי האוצר, התחבורה וההסתד-רות. יעקובי מסר בפגישה, ש-בדיקת כלכלני האוצר והתחבורה העלתה, שההתייקרות עד ה-1 ב-יולי מסתכמת ב-13 אחוז. לעומת זאת, טוענו נציגי המובילים ש-ההתייקרות מסתכמת ב-17 אחוז. נציג ההסתדרות עמוס דגני, הציע להעלות את התמורות בשלבים. חלק קטן עכשיו והיתר — בתום ההקפאה. יעקבי ביקש, שהמובי-לים ימתינו עם הסנקציות עד ל-אחר סיום הבירורים ביום א' כדי שצעדיהם לא יכבידו על הבירו-רים שיתקיימו.

הגבלת חדירת משאיות מהשטחים

נציגי מועצת המשאיות דרשו אתמול למצוא פתרון מיידי נוכח חדירת משאיות מהשטחים למקו-מות עבודה תמורת שכר נמוך, וזאת על-ידי הוצאת רשיון עיסוק למובילים בשכר. כן הועלתה הת-ביעה לקיים דיון עם משרד ה-תחבורה על הצעתה של הרכבת להובלת מכולות במחיר "דמפינג" כדי להתחרות במשאיות.

שר הבריאות ויקטור שם-טוב וסגן שר התחבורה גד יעקובי מקבלים הסבר לקראת הניסוי לפינוי נפגעים בתאונות דרכים, שהחל אתמול בבוקר. הפינוי יתבצע על-ידי אמבולנסים בקטעי דרכים מסויימים.

נשדדו שני צעירים מחברון

שניים מתושבי חברון, נחטפו ונשדדו כאשר שהו ביום ד' בבאר שבע: אחר המקרה נפגע אחד מהם באאונת-דרכים ונפצע קשה.

הדבר היה בשעה 8 בערב. שלו-שה צעירים ניגשו אל החברונים, הציגו עצמם כחיילים והודיעו להם כי הם עצורים. הם הובילו אותם לג'יפ והסיעו אותם לריחוק של כ-3 ק"מ בכביש באר-שבע-דימונה. עם שדדו מהם סכום של 400 ל"י שהיה ברשותם וה-ניחום לנפשם.

אחד הנשודדים נופף בידו לאו-טובוס "אגד" שהגיע למקום כדי לבקש עזרה. אולם לרוע מזלו הוא נפגע על-ידי האוטובוס ונפ-צע. הפצוע הועבר לבית-החולים ע"ש סורוקה בבאר-שבע. משם נמסר כי מצבו קשה.

המשטרה פתחה בחקירה לאי-תור האחראים לשוד. נהג האו-טובוס נעצר גם הוא לחקירה. (ע)

שני הנשודדים הם המדן חליל בן 48, ובג'דודה חסיין זיידאת, בן 30. הראשון מבין השניים הוא זה שנפצע קשה ואושפז. (ע)

המרכז לקליטה במדע פתוח לפניות מדענים המעוניינים בסיוע בתחומם

המועמדים לתעסוקה במדע:
מדענים-עולים, בוגרי אוניברסיטאות בישראל וישראלים המסיימים לימודיהם בחו"ל

המרכז לקליטה במדע יהיה פתוח מעתה לפניות של מדע-נים המעוניינים בסיוע בקליטה בעבודה בתחום המקצועי, על כך הודיע אתמול בישיבה ה-ראשונה של הוועדה המנחה של המרכז לקליטה במדע, שהתקב-צה בתל-אביב.

המרכז לקליטה במדע הוקם ב-עקבות החלטת הממשלה מינוי ה-שנה להקים גוף בין משרדי, בהש-תתפות הסוכנות היהודית, לטיפול בקליטת מדענים. המרכז פועל ב-מסגרת המועצה הלאומית למחקר ופיתוח במשרד ראש הממשלה. הוועדה המנחה כוללת נציגי מש-רדי ראש הממשלה, הקליטה, הב-טחון, החינוך והתרבות והאוצר, ה-סוכנות היהודית, מכוני מחקר ממ-שלתיים ואנשי מדע מוסדות להשכלה גבוהה ותעשיינים. בראש הוועדה המנחה עומד פרופ' יובל נאמן, נשיא אוניברסיטת תל אביב. הוועדה בישיבתה אתמול המלי-צה לתת העדיפות רבה ככל האפשר לפיתוח מוסדות המחקר ומפעלים ביתהד מקום לקליטת קבע של מד-ענים שעיסוקם במחקר ופיתוח. כן קבעה הוועדה שיש ליצור אפשרות לתעסוקה בקצרות סמוך ככל הא-פשר למועד עליית המדען לישר-אל כדי לאפשר לו לקלוט ליכולת התאים בארץ וההכנה באופי הע-בודה במוסדות הישראליים.

המרכז לקליטה במדע ידגן ליתן מוקדם של מדענים — מועמדים לקליטה יעל האפשרויות לקליטתם. הפונים למרכז יודרכו ויכוונו למ-קומות עבודה לפי רצויות בפסי-קים פוטנציאליים.

במסגרת המועצה הלאומית למח-קר ופיתוח במשרד ראש הממש-לה ומינהלי המחקר של משרדי הממשלה תיעשה עבודת התכנון של ההשקעות הדרושות כדי להר-חיב את התשתית המדעית ולאפשר קליטת מדענים במספרים גדולים.

המועמדים לתעסוקה במדע יבו-או מקרב בוגרי האוניברסיטאות בישראל וכ-250 מקבלי התואר דוק-טור בשנה, ישראלים המסיימים לימודיהם בחו"ל וכ-2500 העוסקים במחקר ופיתוח בצפון אמריקה, ו-מדענים מהגולה [illegible].

המרכז לקליטה יביא כן הצבי-אות המגבירים עתה בקליטת המח-קר של משרדי הממשלה. [illegible]

הוצאו שלושה צווי-גירוש מהארץ

בצוו המפקד הוציא שלושה צווי גירוש נגד נוכרים וריב [illegible] על חוק הכניסה לישראל [illegible]. המשרד הוצאו נגד האנ-שים להלן:

אליזבט לייסטין, נתינת ארה"ב, אשר הגיעה לארץ ב-4 ל-אוקטובר 1971 ומאז היא ביתה בארץ בלא היתר.

פדרו קורבלו, נתין ספרדי, בא לארץ ב-23 ליוני 1973. הוא [illegible]

[illegible] 15 [illegible]

י. רבינוביץ: יגלה מועמד גח"ל מי הם יועציו המקצועיים

ראש עיריית תל-אביב יהו-שע רבינוביץ, אמר אמש, כי בכוונתו למועמד גח"ל אין הוא מכהן בשם ההודה על-פי מצפ הזירה אמריקאי. ידוע לו, אמר, כי משלם בצים של מטרת בחירה "אמריקאית" שמועמד גח"ל באמץ לעצמו את סגנו-נה, יש לפי המבליך על עי-מות עם דירים. [illegible]

רבינוביץ הוסיף, כי טוב יעשה מועמד גח"ל, [illegible] דבריו קודם כל עם נציגי גח"ל, חברי מפלגתו בעירייה. נציגים אלה [illegible] — הרכבת התחתית. [illegible]

חושים יפתור את בעיות התחבו-רה של תל-אביב — הוסיף רבי-נוביץ. — "התבטאות זאת מאלצת אותי לשאול את מועמד גח"ל מי הם היועצים המקצועיים שבשמם הוא מדבר ומציג את תכנותיו. אדרבא, יפרסם את שמותיהם ונדע," אמר.

קשה להעלות על הדעת שמוע-מד רציני כלהו בסגל היה ל-הכשיל בך את בי שמבקש להסי-תייע בעצותיו השוטות. [illegible]

ראש העיר אמר, כי לדעתו בי-שלב זה הפימות היא ביותר. כאשר תכניתו של מועמד גח"ל רחוקה מרחוק רב מגיבוש. ברוב פרסי-ה — אין חדש, הו"הדש" בה הוא הסר-שחר, הסביר רבינוביץ.

אלמוגי מציע את פרופ' ח. ברקאי כמנהל בטוח לאומי

מאת דוד ליפקין, סופרו הכלכלי של "דבר"

שר העבודה יוסף אלמוגי יזום מגעים לבחינת האפ-שרות של מינוי פרופ' חיים ברקאי, מראשי ביה"ס לכלכלה באוניברסיטה ה-עברית בירושלים, כמנכ"ל החדש של המוסד לביטוח לאומי.

פרופ' ברקאי שוהה עתה בשנת השתלמות בארה"ב ואלמוגי עומד להתקשר אתו כדי לברר אם יהיה מוכן לקבל על עצמו תפקיד זה. גם המנכ"ל הקודם של הביטוח הלאומי, ד"ר ישראל כץ היה איש האוניברסיטה העברית ועמד בר-אש ביה"ס לעבודה סוציאלית.

הצעה זו של אלמוגי הועלתה, לאחר שראש הממשלה דחתה ה-הצעה לבחירת איש מפקד הנדג"ע לשעבר, אליא (מיל.) ברוך לוי כמנכ"ל הביטוח הלאומי, ותבעה שלוי יותרכז בתפקידו החדש כ-ראש הרשות לשיפול בנוער.

פרופ' ברקאי ידוע במחקרים ה-רבים שערך בשטחים הקשורים לביטוח הסוציאלי ולבקרוב לב-עיות אלה.

מועמד אחר לתפקיד זה שהוצע על-ידי חוגים מפלגתיים הוא סגן ראש אגף התקציבים באוצר, ה-מטפל בנושאים סוציאליים, עמי-רם סיון.

נשיאות ועידת עולי ברה"מ תחליט ביום א' על מועד ונוהל המושב ה-2

מאת א. [illegible], סופר "דבר"

נשיאות ועידת עולי ברית המועצות תתכנס ביום א' הבא בתל-אביב כדי להח-ליט על מועד המושב השני של הוועידה ועל אופן הפ-עלתה ועל הפעלת ועדות הו-ועידה [illegible].

לסופר "דבר" נודע, כי הנכרי [illegible]

הנשיאות מונה 30 חברים, בהם גם חברי [illegible] וד"ר [illegible] הוועידה [illegible].

צאי רוסיה, הנשיאות תצטרך ל-החליט ביום א' אם יהיה זה מושב סגור או פתוח. אך דבר אחד בטוח, אמר חבר הנהלת ההתאחדות, במושב הבא יבואו ויצביעו אך ורק הצירים.

רוזן: לא היתה שום הודעה

מזכ"ל ההתאחדות אלי רוזן אמר לסופר "דבר", כי נוסחם של הצי-רים חברי הפורום להתחתק בי-שיבת הנשיאות והוועידה הבא-דסים והמתבדה, הוא אמר, כי כי אז "פיצוץ" הוועידה לא התקבלה שום הודעה או בכתב מקבוצת הד כיסים על פרישתם מההתאחדות, על אף הכרזתם בבאר-שבע בפני עתונאים על הקמת "התאחדות חדשה". כן אמר רוזן, כי באו הוועידה לא היו כל מגעים עם קבוצה הפורשים ולא היתה כל פניה מצידה להנהלת ההתאחדות בדבר ביטול ההחלטה על הפר-שים על פרישה מהתאחדות.

לסופר "דבר" נמסר, כי כבה בחבר קבוצת הפורשים שהלשו עם ד"ר נודלמן הביעו כבר התמיכה בהחלטה הקיבוצית של הפירוט. ועובדים לפרוש מהקבוצה. [illegible]

שלוש שנים לנפילתו
של בננו הקר הכלולי בטבת
סגן
שמואל (מוליק) הדרי ז"ל
נתייחד עם זכרו
[illegible]
ביום [illegible] ב' באב תשל"ג (7.8.73) בבית הקברות הצבאי בקרית שאול בשעה 5 אחה"צ.
דוד והדרי והמשפחה

המשמרת הצעירה מפלגת העבודה

משמרת צעירה מפלגת העבודה

כינוס מרכז המשמרת הצעירה לדיון בנושא המדיני

הפתיחה החגיגית

היום, יום שישי, 3.8.73 בשעה 20.00

בבית עולי בטרביה בתל-אביב.
במרכז למרכז: יחיאל לקס — מזכיר ארצי של המשמרת הצעירה.
ברכת מהזז תל-אביב דב בן מאיר מזכיר המחוז.

הרצאת פתיחה:

הח' אבא אבן שר החוץ

בתכנית האמנותית: "אנו אנו הפלמ"ח" מאת חיים הפר.

מחר, יום שבת, 4.8.73

09.00 פתיחה.
09.30 בחירת מועמדי המשמרת הצעירה לרשימת המערך לכנסת.
10.30 דיון מדיני.
15.00 דברי מזכ"ל המפלגה, ח"כ **אהרון ידלין**
17.00 סיכומים והחלטות.

רישום, קבלת תיק ציר וכרטיסי הצבעה ביום שישי 3.8.73 בשעות 16.00—17.30 במלון רמת-אביב, וביום שבת בשעות 08.00—09.00 בכניסה לאולם "אוהל".
בקומות לינה מובטחים אך ורק לחברי המרכז. אורחים, מוזמנים ומשקיפים מתבקשים לדאוג לסידורי לינה בכוחות עצמם.

בואו לכינוס המשמרת הצעירה — עתיד המפלגה תלוי בכם

דירות פאר בצפון תל-אביב

מציעים לך

אוזיל
ציפרין
מונדלסברג

תל-אביב
כיכר מלכי ישראל 5
טל. 224514

נא לסור למשרדנו בשעות 8.00—1.00 לפנה"צ, 4.00—7.00 אחה"צ.

הועד הציבורי לחגיגות "בואי-תימן" לציון עליית יהודי תימן והתיישבותם במלאת 100 למדינת ישראל

"100 שנות התישבות - תערוכה וארועים"

בשיתוף
הועד הפועל של ההסתדרות — המרכז לתרבות ולחינוך

כנס אזורי "בואי-תימן"

יתקיים ביום ראשון 12.8.73 בשעה 7.30 בערב בגן המנורה המסורתי באמפיתיאטרון "אורנים", רחוב דרסטייל פתח-תקוה.
בתכנית האמנותית: תזמורת להקת באיזור המרכז תהיה.
הזמר: אורי שבת.
כרטיסים להשיג במועצות הפועלים באיזור ובמוכירי המושבים.

* * *

"הכונו"

לכנס הארצי של יום "בואי-תימן" במסגרת תערוכת 100 שנות התיישבות העובדת שיתקיים ביום שלישי, כ' באלול תשל"ג (18.9.73) בגני התערוכה בתל-אביב.
בתכנית: להקות מחול מקוריות, זמר, תצוגה, חיזיון יהדות-תימן, הופעת אמנים ועוד.
כרטיסים ופרטים על הכנס לקבל אצל הפעילים בשכונות ובוועד הפועל של ההסתדרות בתל-אביב, טלפון — 1111 קוים פנימיים 608 — 322.

2030 שמלות וחליפות!
במכירה פומבית

ברחוב נחלת-בנימין 59 תל-אביב

טיב מעולה. לפי האופנה האחרונה!

בל הקודם זוכה!

קבלת קהל מ-9.30 בבוקר עד 6.30 בערב.
אוטובוסים 53, 63.

ההסתדרות הכללית של העובדים בא"י

מועצת פועלי חיפה
המחלקה לתרבות ולחנוך

מתוך לוח ארועי השבוע:

ביה"ס לפעילים

(בשיתוף המרכז לתרבות ולחינוך)
בשבת 4.8.73 — יום עיון פעילי אלובין — בהשתתפות הח"ה ב. ביגנרוס, ח. קייזר. פעילים צעירים ערבים ודרוזים — בהשתתפות הח"ה י. בדינה, י. זהר.
ביום ראשון — 5.8.73 — ב"בית עבהי" — יום עיון מטעם האגודה לפריכה בתוכנית — בהשתתפות הח' [illegible].
ביום שלישי ורביעי — 7—8.8.73 — סמינר לפעילי עובדי הנמל — בהשתתפות הח"ה א. מילק — מזכיר [illegible], ב. כהן, א. אגמי, י. כהן.

במקומות עבודה

"אגד" בשיירים ברגלי — ביום שישי 3.8.73 קומזיץ לילה, יציאה בשעה 17.00 רח' יפה נוף 113.

ביום ראשון 5.8.73 במפעל חבצי באולמי "גיל", עם פעילי הבנין. בהשתתפות מזכיר [illegible] אליעזר מילק.
דברי ברכה — י. סימאגי, הפותח — י. גורדון.

בסניפים ובשכונות

(בשיתוף המחלקה לסניפים ולשכונות)
ביום שישי 3.8.73 — בהר הכרמל — ב"ארזים" ב-7.30 בערב — ריקודי עם. בקרית שפרינצק — ב-8.30 ב"בית עמל" — [illegible].
בשבת 4.8.73 — ב"הדר" חיפה — ב-8 בערב — [illegible].
ביום ה' 9.8.73 — בקרית מוצקין — ב-4.30 אחה"צ — [illegible].

במועצות הפועלים

(בשיתוף [illegible])
ביום שישי 3.8.73 ב-8 בערב [illegible] — ערב בצירים.
ביום שישי 3.8.73 ב-8 בערב בבית ההסתדרות — ערב צעירים.
בקרית אתא — ביום שישי 3.8.73 — ב-8.30 בערב [illegible] — ערב שירים צעירים.
ביום שני 6.8.73 ב-8 בערב בבית התרבות — ערב הגנה בצירים.
ביום רביעי 8.8.73 — ב-8 בערב [illegible] — ערב הגנה בצירים.

הצגות לפועלים

באולם "[illegible]":
ב-3.8.73 — [illegible]
ב-7.8.73 — [illegible]
באולם "התיאטרון העירוני":
ב-4—5—7—8—9.8.73 — [illegible]
באולם "[illegible]":
ב-5.8.73 — [illegible]
כרטיסים להשיג בבית הפועלים חדר 104 בימים א'—ד' בשעות 10—12 לפנה"צ ו-16—18 אחה"צ, פרט ליום ד'. ב"ארגמן" — הר הכרמל.

סוסיתא מסחרית
1965
למכירה
טלפון 949 077
ברחוב אליעזר יפה בית 6 ראשון לציון

המחלקה לחינוך ולתרבות במועצת פועלי חיפה — הועד להרבצת יהדות מיצה חיפה והסביבה

ליום השנה הי"3 של הסופר —
דוד פינסקי זכרונו לברכה

נתייחד עם זכרו במוצאי שבת, ד' באב תשל"ג 4.8.73 בשעה 7 בערב בחדר עבודתו של הבנות בהר הכרמל רח' מוריה 91, בקריאה מיצירותיו ע"י ב. יעקבי.

צום 13-טן יארצייט פון דוד פינסקי, זכרונו לברכה וועלן מיר זיך טרעפן צי דערמאנען אים אין זיין ארבעט-שטאב, הר הכרמל, רח' מוריה 91, מוצאי שבת, ד' באב תשל"ג 4.8.73 א זייגער 7.
פון די בתבים פון פינסקי וועט לייענען: ב. יעקבי.
למחרת, ביום א', ו' באב תשל"ג 5.8.73 עליה לקבר של דוד והדוד פינסקי.
נפגשים ליד השער הראשי של בית העלמין בחוף הרא ב-4.30 אחה"צ. מוקירי זכר הגבוה מוזמנים.
זונטאג, ו' אב תשל"ג 5.8.73
צום קבר פון דוד און הודעה פינסקי
כדו טרעפט זיך ביים הויפט טויער פון בית העלמין חוף הכרמל, חיפה, א זייגער 4.30 נאכמיטאג.
די וואס ערן זיין אנדינקן, זיינען געבעטן צו קומען.

במלאות 5 שנים לנפילתו של בננו

סרן דב רודברג ז"ל

נעלה לקברו ביום ראשון, ו' באב תשל"ג 5.8.73
בשעה 4.15 אחה"צ בבית העלמין בקיבוץ עינת.

המשפחה
בית עינו

במלאות שבועיים לפטירת יקירנו הבלתי נשכח

יעקב דוידר ז"ל

נעלה לקברו נתייחד עם זכרו
ביום ראשון, ו' באב תשל"ג 5.8.73 בשעה 16.00
בבית העלמין בחוף הכרמל, חיפה.

נפגשים ליד שער בית הקברות הצבאי.

המשפחה

אגודת צרכנים הנגב

משתתפת בצער ואבל המשפחה
על מות של

שוורץ יעקב ז"ל

ההנהלה והעובדים

משתתפים בצערו של חברנו
המהנדס
יוסף סושניאק
במות עליו אחיו
יחיאל ז"ל

כולל [illegible]
חטיבה בבישים וגשרים
מנכ"ל החטיבה
ההנהלה והעובדים

הננו משתתפים בצער המשפחה
בפטירת
ודאי (וידוצ'נסקי) אריה ז"ל

בנק הפועלים סניף הדר
ההנהלה והעובדים

על ישראל לפעול לבדה

אין להתעלם מקיום מידה ניכרת של אהדה לעניין הפלשתינאי

מאת חגי אשד

העתונות הישראלית ברובה נהגה התאפקות בכל מה שכרוך בתגובה על התנהגות ממשלת נורווגיה בפרשת הרצח בלילהאמר. קודם כל משום שנסיבות המקרה אינן ידועות ואינן ברורות. גם מהלך החקירה של משטרת נורווגיה לוט בערפל. אף על פי שלכאורה היה מקום למחאה ולהתמרמרות על התנהגותם של הנורווגים הרי התבונה של רוב העתונים והעתונאים ציוותה עליהם להמתין בתגובה, עד שיתבררו יותר פרטים על מה שקרה ועל מה שיקרה. מסיבה זאת לא ניתן ביטוי על מורת רוח על נסיבות מעצרם של שני הישראלים בביתו של הדיפלומט יגאל אייל באוסלו ואף לא על דחיית בקשתו של היועץ המשפטי למשרד החוץ ד"ר מאיר רוזן לשחרר את שני העצורים, או לפחות לאפשר לנציג של השגרירות להתראות אתם.

רק כאשר יוודעו יותר פרטים על מה שקרה בלילהאמר ובאוסלו יהיה מקום לתגובה מפורטת יותר. ובכל זאת — יש כמה לקחים שניתן להפיקם כבר עתה, שהרי מה שמאלף בפרשה הוא — התנהגות הנורווגים לאור מה שידוע או לא ידוע להם, לפי הערכתם הם ולא לפי הערכה ישראלית, זו או אחרת. פירושה של התנהגות זאת הוא — חוסר התחשבות מיוחדת בכך שנראה לנורווגים כמלחמה נגד הטרור הערבי, יהיו הלוחמים נגדו אשר יהיו. ותגובה נורווגית זאת איננה יוצאת דופן באירופה. היא עולה בקנה אחד עם התנהגותן של ממשלות אחרות ולו גם ידידותיות לישראל.

מדינות אלה אינן רוצות להיות מעורבות בלחימה נגד הטרור הערבי בגלל הסיכונים הכרוכים בה לעצמן. במידה מסויימת הטיל הטרור הערבי את חתיתו על מדינות אירופה אם כי רק במידה מסויימת. ואין הן רוצות להיראות סלחניות, או עוצמות עין כלפי פעולות נגד הטרור, גם אם בליבן הן מצדיקות פעולות אלה.

אך לא רק רתיעה מפני הטרור, אלא יש להן גם מידה מסויימת של אהדה לרקעו. אין לכחד, כי קיימת מידה ניכרת של אהדה לעניין הפלשתינאי בכל אחת מהן. קנתה לה מהלכים באירופה ההרגשה שהפלשתינאים יצאו מקופחים, וכי זכותם להיאבק נגד קיפוח זה, בצורה שהם מוצאים לאפשרית ולכדאית להם.

אין לכחד, כי הבעיה הפלשתינאית היא אחד המכשולים העיקריים לכינון שלום בין ישראל לבין מדינות ערב השכנות. קשה להעלות עתה על הדעת מדינה אירופית, אשר תחדל מלהביע את תמיכתה בפתרון הבעיה הפלשתינאית לפי אחת ממטבעות הלשון שהארגונים הפלשתינאים הכניסו למחזור כגון: "הכרה בזכויותיו החוקיות של העם הפלשתינאי", או "הכרה בשאיפותיו" או "בזכויות החוקיים של העם הפלשתינאי" וכו'.

אופייני הדבר שהצעת ההחלטה האחרונה של מועצת הבטחון, שעליה הוטל הווטו האמריקאי כאשר זכתה לתמיכת יתר חברות המועצה, כללה איזכור של הזכויות הלאומיות של הפלשתינאים, בניגוד להחלטה 242 אשר לא איזכרה כלל את "הפליטים הפלשתינאים" (אלא רק את "הפליטים"), ואף לא את "העם הפלשתינאי" או את זכויותיו.

ובעצם זה היה אחד הכרסומים העיקריים בהחלטת מועצת הבטחון 242, הכלול בהצעת ההחלטה האחרונה במועצת הבטחון, אשר עליה הטילה ארה"ב וטו. שהרי הווטו האמריקאי לא הוטל על ההצעה בגלל הכרסום הפלשתינאי, אלא בגלל הכרסום בנקודות האחרונות — קביעת גבולות הנסיגה לפי תזכיר יארינג בפברואר 1971 ושלילה למעשה של הצורך במשא־ומתן והסכם בין הצדדים לגבי גבולות הנסיגה ויתר הסעיפים.

כלומר — הכרסום הפלשתינאי נשאר בעינו ולא הוא שגרם לווטו האמריקאי. הוא בא עתה לידי ביטוי בתגובה הנורווגית על

אחמד בושיקי

מה שקרה בלילהאמר, לפי דעת כוחות הבטחון הנורווגיים.

הלקח במצב עניינים זה הוא כפול. ראשית — ההכרה הבינלאומית בבעיה הפלשתינאית בהצגתה הקיצונית האמורה היא בכבול להסכם שלום בין ישראל לבין מדינות ערב, או לפחות — דחייה מרשכת באופק של הסכם כזה. שהרי כל "פתרון פלשתינאי מוסכם" בעתיד הנראה לעין יהיה כרוך בהכרח גם בהחזרת פליטים ל"ישראל הקטנה" בהיקף ניכר. כלומר — יהיה זה פתרון כמובן לישראל לא רק בבחינה טריטוריאלית אלא גם מבחינה דמוגראפית. יהיה זה "פתרון ערבי" המבוסס על "גיאוגרפיה של 1967 עם דמוגרפיה של 1947". משום כך דוחה ישראל כל "הסכם פלשתינאי" עד לאחר שגם היא וגם ירדן יצמצמו את ממדי הבעיה הפלשתינאית על־ידי שיקום הפליטים הנמצאים בשליטתן.

שנית — את המלחמה נגד הטרור הערבי תצטרך ישראל לנהל לבדה, בלי סיוע ובלי הבנה ואהדה מצד גורמי חוץ. ישראל צפויה תצטרך ליטול על עצמה את כל הסיכונים הכרוכים בהתקפה־יחיד זאת. כשם שלמדה ישראל לא לסמוך על ערובות בין־לאומיות לבטחון גבולותיה כך למדה גם לא לסמוך על הגנה בין־לאומית לבטחון אזרחיה.

— זו רק מזכרת קטנה שהוא הביא עמו מן התקופה הקאפיטאליסטית...

מיוחד ל„דבר", מאת פ. בהרנדט, אמסטרדם

אי נוחות באוסלו בגלל פרשת לילהמר

הציבור הנורווגי מקווה שהיחסים עם ישראל לא ייפגעו

מאת שלמה גינוסר, שליח „דבר" לנורווגיה

ההיו לך בעיות בנמל־התעופה כאשר הצגת דרכון ישראלי? זאת היתה שאלתו הראשונה של עתונאי נורווגי כאשר הסבנו ליד שולחן ברחוב קרל יוהאנס באוסלו תחת כיפת השמים הכחולים מאד ולגמנו בירה קרה בחום של 25 מעלות. ציינתי לו שאיש בקשרת הגבולות החתים את דרכוני בתנועה מיכנית מבלי להניד עפעף ומבלי אף להרים את מבטו כדי לוודא שהפרצוף הנשקף אליו מן התמונה בדרכון הוא אמנם פרצוף שלי. העתונאי הנורווגי פלט קריאת השתוממות ואחר־כך חייך כמתנצל, משך בכתפיו ואמר: "בעצם מי שקורא את הסיפורים הנלעגים בעתונים בימים האחרונים עשוי אולי לקבל את הרושם שלמעשה אין שום כניע אנטי־ישראלי לכל חרושת־הידיעות הזאת...".

זאת הפעם השניה שאני נקלע לאוסלו. לפני שנתיים בקיץ 1971 כאשר ביקרה כאן ראש הממשלה גולדה מאיר, שטף גל של חום בלתי־רגיל את נורווגיה והכספית קיפצה עד לגובה של שלושים מעלות. גל החום העובר בימים אלה על אוסלו אינו כה נמרץ אולי, אולם יש בו די כוח שכנוע כדי לאלץ את הנורווגים להפשיל את שרוולי כותונותיהם הדקות ולהחליף את הנעליים בסנדלים קלים בלי רציצות צד. צדות ולהלך ברחובות אוסלו שזופים והרבה יותר אנושיים מן הדימוי הוויקינגי התלת־ממדי המאיים שהזרים מצבירים לבני נורווגיה.

כאשר מגיע ישראלי בטיסה ישירה מלונדון לאוסלו — קשה לו למחות את הרושם הראשוני שאוסלו דומה קצת לעפולה בתקופת (ואין לי חלילה, שום דבר נגד עפולה). זהו קיץ צפוני הם בעיר שקטה שיצאה בעצם לפגרת קיץ של כמה שבועות (ואולי כדי להיבלם מבס התיירים הכבד), קיץ שאפילו הכותרות הראשיות על פני מדים של סיפורי שרלוק הולמס בבריכה רכה של עלי בבא אינם מסוגלים לטלטל אותה משלוותה. וזאת אולי, התופעה הבולטת ביותר בבסבת הלא־רציונית של "פרשת לילהאמר" (לצד הרציני יותר נגיע בשורות הקרובות): הטיפול בכלי התקשורת כאן בנושא מזכיר קצת ילד המלקק גלידה בפעם הראשונה בחייו. להוט לבלוע אך נרתע מן הקור הצורב את גרונו. כלומר: סיפור — יש כאן. אך הצדדים הפותח סימפטיים שלו די מרתיעים. על שאלתי: כמה אפשר ללעוס את הסיפור? ענו לי כתבים נורווגיים במשיכת כתף מתנצלת כאומרים: "מה אתה שר אל אותנו? האם אתה חדש במקצוע זה"...

העובדות היסודיות של פרשת לילהאמר כבר נקבעו, בעצם, לפני כשבועיים. בכל הקשור לצד ה"בלשי" של הסיפור — הכל הוא רק בבחינת "יריות גישוש באפלה" מצדה של העתונות. איש אינו מכחיש ואיש אינו מאשר באוסלו. אפילו אין אומרים: "זוהי סתם ספקולציה עתונאית". פשוט — אין מגיבים.

זאת באשר לצד הבטחוני של הסיפור. וכשהנורווגים מחליטים לשתוק — הם שותקים (גם בלי החלטה כזאת — אין הם דברנים גדולים). מישהו אמר פעם על הנורווגים הם "הסקוטים של סקנדינאוויה". בכל הכרוך בקמצנות של מלים — אני מוכן לאשר תיאוריה זאת (אשר לשאר: אילו סקוטי היה נאלץ לשלם בעד הסטייק הפלוב שאכלתי השבוע במסעדה באוסלו — היה בוודאי מתעלף פעמיים).

ועתה, לצד הרגשי של פרשת לילהאמר. ראשית, הנורווגים אינם זרים לסכסוך המזרח־תיכוני למרות הריחוק הגיאוגרפי. הם מבינים גם בצורה בסיסית את עמדתה של ישראל. בקרב הדור הקשיש יותר יש להבנה זאת בסיס של הזדהות עם סבלותיהם של היהודים במלחמת העולם, סבל שנורווגים רבים התנסו לפחות בחלק ממנו. לגבי הדור הצעיר — מאבקה של מדינה קטנה על זכותה להתקיים הם הבסיסיים בקור מסויים להבנה ולעתים — גם להזדהות. דעותיהם של שמאלנים היישובים פה לעיתים סאקטים בין־סקנדינאוויים של "המיס הנורדי". אבל בעשים ספתה נורווגיה לעתים מתמיכתה העקיבה בישראל כל אלה לא חיבלו ביחסים התקינים בין שתי המדינות. גם חילופי הממשלות לפני עשרה חדשים (בעקבות כשלונה של מפלגת העבודה במשאל העם בענין הצטרפות נורווגיה לשוק המשותף) לא שינו את היחסים הבסיסיים התקינים. אגב, בחודש הבא ייערכו בנורווגיה בחירות כלליות וההערכה היא שמפלגת העבודה תחזור לשלטון.

לפיכך, נקל לחוש בשיחות עם נורווגים, לאו דווקא עם גורמים רשמיים, ש"פרשת לילהאמר" גרמה להם אי־נוחות ואי־נעימות משתי סיבות. הם מדגישים את שתי הסיבות כאחת. סיבה ראשונה: אף כי מגיעה של ישראל בלוחמה נגד הטרור הערבי מובנים כאן היטב — איש אינו רוצה לראות את נורווגיה במלחמה זאת. לפני זמן־מה אמר מישהו בטלוויזיה הנורווגית: "מדוע אין הישראלים והערבים משחקים את משחקי המלחמה המלוכלכים בחצר האחורית שלהם, מדוע דווקא אצלנו?" ל"כותר" של אותו אנגלי אפשר לטעון שלא רק האנגלים אינם מעוניינים להשאיר את "החצר האחורית" שלהם למשחקים השייכים, לדעתם, לחצר אחרת לגמרי. גם הנורווגים אינם אוהבים כאשר דורכים להם על הדשא או... על הבצבצות. וכשהם אומרים זאת, הם כאילו מזמינים אותך לקרוא בין השורות: "אל היפגע, אבל אתה חייב להבין אותנו". כל זאת נאמר בהסתייגות המובנת שאיש לא קבע בברורות שאכן פרשת לילהאמר היא חלק במערכת הטרור וההסתייגות נוספת שאפילו בנורווגיה — הענין כולו נתון בחקירה. אבל זאת הדרך בה מתבטאים העניינים בנורווגיה.

סיבה שניה שבעטיה רוצים הנורווגים לפגוע אי־נעימויות בעקבות פרשת לילהאמר היא שרבים מהם חרדים ליחסים בין נורווגיה לישראל. הם רוצים לראות זאת כאפיזודה חולפת ובינתיים הם עוקבים בחשש אחרי התהיות הדיפלומטיות בין אוסלו לירושלים. כאשר אתה משוחח עם נורווגים מחוגים שונים, אתה

(סוף בעמוד 15)

...מען הערבי ...ל מעטפות־הנפץ

ם של ארגוני המחבלים לפגוע בתושבים ערביים באמצעות פות ממולכדות אין בו חידוש, לבד מן העובדה, כי שולבו ן הזה שני יסודות מוכרים, כל אחד לעצמו: האחד — איש מופנה כנגד יעד קל ומקרי, בלי כל הסתכנות מצד צע. זהו אחד המאפיינים העיקריים של פעילות המחבלים ביים לאורך כל התקופה ובחתך של רוב הפעולות. היסוד הוא פגיעה באוכלוסיה הערבית, כשהסיבה לכך היא, אוכלוסיה זו ערוכה פחות לסיכון הטרור, וכשהתכלית היא ך את חייה הנורמאליים ולגרור אותה לתוך המלחמה ילית, בעל כורחה — אם לא כצד לוחם, כי אז כקרבן. זו מאפיין בולט של לוחמת המחבלים, וההיסטוריה של רצו־ נזה רצופה דוגמאות לכך.

ע עומדים, איפוא, מול וואריאציה לא מתוחכמת של שיטות ידועות. רשויות הבטחון בודאי לא יתקשו להתמודד עמה, להתמודד עם התגלויות מקצועיות יותר. והציבור ב בודאי לא יגיע לכלל מסקנה שהיעדר־החידוש והחוסר־ ביה בהתגלויות הטרור מבשרים את קץ הנסיונות.

בר צויין במדור זה של „דבר", כי המעטפות הממולכדות הן של טרור אשר בסיכולו — יותר מאשר בסיכול טרור מכל אחר — יכול הפרט למלא תפקיד מכריע, בלי אמצעי ה מיוחדים, בהסתייעו באמצעיו הטבעיים בלבד: חושיו גותו. והעובדה שפגיעות מעטפות־הנפץ היו עד כה מוגבלות , יחסית, נזקפת לזכות עובדי דואר וסתם אזרחים פקוחי־ ים.

פעם מודגשת נקודה זו גם באוזני התושבים הערביים, במדי־ ישראל ובשטחים גם יחד. משלוח מעטפות־הנפץ בידי הם אליהם ישלבו גם אותם במאמץ הסיכול. לשם כך לא כו לנקוט עמדות פוליטיות מביכות לגביהם לא בפומבי בצנעה. לשם כך יצטרכו רק להבהיר לעצמם כאין בשקפה סכנה פיזית, לא כדומה, ולדעת כיצד יוכלו — וכי יוכלו אם — להתגונן מפניה. מול לוחמת־טרור זו יעמיד אותם יצר ם בצד אחד עם מאמצי ישראל להדביר את הטרור.

מלחמה הבלתי־נראית לשלב חדש

זהו אתמול את ועידת 32 ראשי־הממשלה של חבר העמים שאווה הצביע ראש ממשלת קנאדה טרודו על המזרח התיכון מוקד בסכסוך של מתיחות, אף־כי המשקיפים הקנאדים זרו זה עתה מוויטנאם לארצם, הם עדות היה לכך שההוד־ נבאוה זירת המלחמה הפעילה היחידה בעולם, התעלם

ממנה שתיהן כמעט כליל. בכך הלך בעקבות שתי מעצמות־העל הראשיות, אשר גם הן אומרות להפוך אותה מלחמה לבלתי־נראית ככל האפשר. במלים אחרות — בהעדר יכולת לשים לה קץ, הן מנסות להצניעה כמיטב יכולתן מהודעת העולם.

שתיהן מיטיבות כמובן לדעת, כי הקצינים הקאנדיים הורו מוויטנאם לא כיום שהשלימו עם את שליחותם, בפיקוח על „הפסקת האש" הרשמית, אלא כיום שנוכחו כי אין אף באפשרותם להתחיל במילוות, בצורה משביעת רצון, פחות או יותר.

מלחמת ההודו־סין לא רק שלא נסתיימה, היא קרבה לשלב מסוכן חדש. הקרב על בירת קאמבודיה פנום־פן גובר מיום ליום ואתמול נימשה כבר המערכה במרחק של קילומטרים ספורים בלבד ממרכזה.

בהתאם להתחייבות, שנתן הנשיא ניקסון לקונגרס האמריקאי יופסקו בעוד שבוע־שבועיים ימים ההפצצות האמריקאיות בקאמבודיה. ברגע שבו יטיל אחרון המפציצים האמריקאיים, אור ליום 15 באוגוסט, את מטענו על אדמת קאמבודיה, תגיע מלחמת ההודו־סין לשלב מיפנה. האפשרות האחת היא, כי ממשלת דרום־וייטנאם תטיל את חיל האוויר החזק שלה למערכה על קאמבודיה. במקרה כזה צלולה המלחמה להתחדש במלוא עוצמתה, בהודו־סין כולה. אך אם סייגון תימנע מכך, תמצא את עצמה במהרה דרום וייטנאם „במלכודת", בין הצפון הקומוניסטי לבין קאמבודיה פרו־קומוניסטית. יהיה זה ודאי מצב חמור ביותר.

אין להניח כי אחרי 15 באוגוסט ניתן יהיה להוסיף ולהעמיד פנים, כי בהודו־סין הולכים ומסתדרים העניינים, ואילו המזרח התיכון הוא בגדר פצצת זמן, הקרובה להתפוצצות.

ההתפוצצות אכן קרובה — אך בהודו־סין ולא במזרח התיכון.

דו־שיח הראוי להישמע

הדו־שיח בין אינטלקטואלים יהודים מארה"ב ויישראל, בחסות הקונגרס היהודי האמריקאי, כבר הפך למסורת, המהווה מפעל רב־ערך. אין זה אירוע המוני, אולם הוא מעמיק את ההבנה בין אנשים בעלי־השפעה בחיי התרבות משני צדי האוקיאנוס, בשעה שהבנה זו אינה נתונה כפי שהיתה בעבר. עם כל הזיקה הנפשית שיש לקיבוצים יהודיים זה לזה, הרי השוני בהתפתחות ובתנאי הקיום בגולה כזה ובישראל כזה, מקים גם מחיצות של זרות שאי־אפשר להסירן בכוח ההספה.

ליבון בעיות במפגש תורם לא רק להעמקת ההבנה אלא גם מפרה את המחשבה ההדדית. דבר זה מודגש בזכות האופי שנקבע לדו־שיחים אלה המוקדשים לנושאים מוגדרים ולכן אינם שוקעים בהכללות רחבות מדי.

הפעם משתתפים במפגש הנבחר אנשי ספרות ואמנות הדנים באספקטים יהודיים של תחום תרבותי זה וראויים הדיונים לתפוצה רחבה בהיותם חשובים ומציינים נוסף לערכם היהודי.

אין לדבר כיום ...ל חידוש קשרים"

ראיון עם פרופ' איוואנוב, ראש המשלחת הסובייטית המבקרת בישראל

...ז ישראל נוימן

הבאלבטיקאי יורי ציחאר... באושפז הטבוע במחלקה אסרית של בית־החולים במוסקוה, אינני בכיר יתם לעולם לא תהיה לי להזהה עבו. גם הבר ה למדעים סאהארוב, ש... ה שהורוה, בוכר לי רק עכיתי העתונאים, שכותהו בבו את דבריו. אותו דבר יכול אני לומר על פאוול ב, על גנראל גריגורנקו, דניאל ורבים אחרים. אף בן חש אני הערכה אל נביים האלה ובמדעי. כי זייתי אורח סובייטי רואה בהם מקור לגאוה ולו כפי שהייתי מתגאה כיום, ייתי צרפתי, בגנראל דאק ה בולארדייר, מפקד צנחנים וגיבור כוחות צרפת ה־ , אשר נעצר הבבוע בשל־ ניבלאות, בשל התנגדותו ית המבוססת לניסויים ה־ ים של ארצו, סובורובים יה, גאפלנים וז'ואנים היו הבית, גם לרוסים וגם ל־ ב. די והותר. גרימורנקו יחיד בדורו, ואולי לדורות ודאי גם בולארדייר. אך אומה המסוגלת לזהות את ו האמיתיים, בעודם בחי־

צ היתה לי ההזמנות להרים ת גבורתם של גיבורי בר־ אמיתיים, אלה שאינם עוט־ את „אות גיבור ברה"מ" לובשים גלימה לבנה של גפני — אן במתכנים בהופ־ לפני ועדה רפואית. הדבר ידבל שיחתי עם פרופ' ג־ איוואנוב, אשר הסכים ל־ את עצמו באש צולבת אלות עתונאי ישראלי וענה השאלה, בסבלנות ובטעם ויה.

עוצמה לדמם של אדם סיב־ הפרופסור בן ה־50 הוא בלחמה, אשר יד יכינו. ן הפקולטה למשפטים של רסיטת מוסקוה, ובמומחה ל־ הבין־לאומי, הוא ודאי איש אופקים רחבים מן המבוצע ה, סבה הוא הו, אם זו דמות הפרופסור בחברה ה־ יאית. אם זו מידת כובד ה הביקורתי תעמישות ה־ בתית בקהילה האקדמית ה־ טית, ראויים סאהארוב וחב־ להערכה גדולה אלף מונים ם זוכים לה במערב, כי הם ם דבר קשה עוד הרבה בהסתכנות אישית. הם מב־ לביבור לדפוסי מחשבה ר־ קונפורמיסטים במידה כה־

יצור: האזן לאיוואנוב יו־ על סאהארוב, ותיווכח כי האדם האמיץ והמשכב הוא הופלא ביותר, הקיים על־ ת, וודאי לא בברה"מ בלבד. רופ' איוואנוב בא לישראל מ משלחת בריות החברות ויסות לידידות ולקשרים עם ת חוץ, המשלחת באה להד־ ביקור. שערכה במוסקוה קבר בטעם תנועת הידידות ישראל־ ם. היא שהתה בארץ עשרה ביקורה בין השאר ב־ד , בחיפה, נצרת, עכו והס־ ובכין־שפר ונועדה לשיחה

עם חברי להקת „הבימה". הכרי קור שלצבעו ודאי מאורע חיובי — והיה מקום לתקווה, כי הוא אות לנורמאליזציה קרובה ביחסים.

על כן שאלתי את הפרופסור האם הוא רואה סיכויים לחידוש היחסים בין ישראל לברה"מ, בעקבות ביקור המשלחת בארץ והתרשמותה ממנה.

התשובה היתה שלילית. אומר הפרופסור: „יחסים בין מדינות מושתתים על עקרונות קבועים. הגישה העקרונית של המדינה

פרופ' גיאורגי איוואנוב

הסובייטית היא שיש, בראש וראשונה, לבצע את החלטת מועצת הבטחון מס' 242 — ובכך תיפתח הדלת למגעים נוספים ולנורמאליזציה של היחסים. עד כמה שאני יודע אין לדבר, בלי קיום תנאי זה, על חידוש הקשרים."

העירותי לפרופסור: „אתה הזכרת עקרונות קבועים. העקרונות הקבועים הללו לא מנעו מן הממשלה הסובייטית לארח בבירתה במוסקוה את הנשיא ריצ'ארד ניקסון, בשעה שמפציצים ענק אמריקאים המטירו פצצות על האגור והרסו בקרקעיים בכבר את נמל הייפונג. אמנם לא היה המדובר בהחלטה של מועצת הבטחון — אך ודאי היה הדבר חמור לא פחות. בנקודת־הראות סובייטית, האם השוני בין היחס אל ישראל, מכאן ואל ארה"ב, מכאן, אינו נעוץ בשוני שבעוצמה הכלכלית והצבאית של שתי המדינות?"

עם התשובה התחיל דבר, כי הצרפתים מכנים אותו בשם „דו־שיח בין חרשים". הפרופסור משיב על שאלתי בהסבר: „ההסכמים שנוצרו בוייטנאם הם פרי מאלה שבמזרח התיכון. שם תמכה ברה"מ במלחמת שחרור של מדינה סוציאליסטית. ואילו כאן היה דבר אחר לחלוטין: תוקפנות ישראלית הביאה לגירוש מאות אלפים של תושבים פלשתינאים מאדמתם. זה יכניס חותרת ברה"מ, במדיניותה הבין־לאומית, להכרה בזכויות הלגיטימיות של העם הפלשתינאי, ולא תמיד בהצלחה. בפגישה האחרונה בין ליאוניד ברז'נייב לבין ריצ'ארד ניקסון ניתנה הכרה לזכויות הצודקות של הפלשתינאים, בהודעה המשותפת."

אני נדחה לעצמי להעיר, כי מספר הפליטים בוייטנאם, שעד היום הזה לא הותר להם לשוב לבתיהם, הוא גדול פי כמה כזה שבמזרח התיכון. אך נגיע לזה. השאלה הבאה: מה הדרך לקיום הזכויות הצודקות של הפלשתינאים? האם רואה ברה"מ את המוצא בהחזרתם לשלטונה של ירדן, או שמא יש להקים, לדעת הפרופסור, מדינה פלשתינאית נפרדת?

דיאלוג החרשים נמשך. הפרופסור משיב: „לדעתי יש רק דרך אחת. יש להחזיר את הפלשתינאים למקומות מגוריהם הקודמים ורק אז להגיע ליחסי ידידות בין העם הישראלי לבין העם הפלשתינאי."

אני חוזר ושואל: „האם לדעתך יש להקים מדינה פלשתינאית נפרדת?"

התשובה מאירה עיניים: „הם עצמם חייבים להחליט על כך."

אני חוזר לשאלת הפליטים: „בהרצות מלחמת העצמאות — שבה תמכה ברה"מ, ובמיוחד בעת־דבריותיה צ'כוסלובקיה, בישראל — עזבו מאות אלפים של פלשתינאים את מקומות מגוריהם, בסיבה זו או אחרת. הנה, העיר יפו נתרוקנה מתושביה הערביים. הסבור פרופ' איוואנוב שעל היהודים לפנותה ולהחזיר לתושבים הערביים מלפני 1948 לשוב לשם?"

„אין הכוונה להחזיר לבתים הקודמים דווקא", מסביר הפרופסור. „קראתי בעתון ברוסית, המופיע בישראל, כי גולדה מאיר אמרה שבארץ־ישראל יש מקום לעשרים או אף לשלושים מיליון הורים. מסתבר כי אפשר ואפשר לפתור את בעיית הפליטים. הזה אלה אם ישובו לבתיהם הישנים. או שמא ישבו בבתיהם הישנים. היא מכנית, טבח בכפר בכפרים הוא שהביא לבריחת התושבים הערביים. כנציג העם הסובייטי, שסבל כה רבות בזוועות, אני מתנגד לכפות על התהודיוית כעין אלה."

אני מוסיף לשאול: „ברה"מ דוגלת בעקרון שהסכסוכים בין האומות יש ליישב בדרך של

(סוף בעמוד 14)

כשהעיר אינה מתוכננת לתחבורה...

באדיבות המוזיאון לתולדות תל־אביב יפו

...יש לתכנן תחבורה לעיר!

מי יודע איזה רחוב הוא זה? כן זהו רחוב ביאליק (פינת אלנבי) מתי? לפני חמישים שנה. והיום. אפשר לזהות, לא? ובעיקר משום שלמעשה הרחוב לא השתנה. לא כל כך הרחוב, כמו הכביש. כן הכביש — כמו רוב כבישי תל־אביב נשארו צרים כפי שהיו לפני חמישים שנה ויותר. אם אז היה בהם כדי לענות על דרישות התנועה של תל־אביב הקטנה, הרי היום אין בהם כדי לאפשר תנועה בעיר שגדלה עשרות מונים, בתנועה שהתרחבה מאות מונים!

מה איפוא ניתן לעשות? הטוב ביותר היה להרוס את הרחובות, ולבנות חדשים תחתם — רחבים, מתוכננים, המוליכים את דרישות התנועה בשנות ה־70.

אבל זה כידוע לא ניתן, ולכן הכרח להתמודד באומץ עם התנאים הקיימים: המכבידים והקשים. וזאת ניתן לעשות על ידי יישום דרישות דן ועל ידי קבלת הצעותיו:

— לסלק רכב חונה מהכבישים העיקריים. לבנות חניית רכב בתחנות האוטובוסים. לבנות פריקה וטעינה של מכוניות משא בשעות העומס. להפעיל את שיטת הנתיב החד סיטריות על פני רחובות נוספים (אחרי שהשיטה הוכיחה עצמה בארלוזורוב, דיזנגוף, בן יהודה והירקון). לאכוף את החוק על נהגים אשר אין עם לבם לשים לב לתנועה הציבורית.

בקיצור — להנהיג סדרי תנועה כאלה בעיר, שלנהג הרכב הפרטי יהא כדאי להחנות רכבו ולנוע במהירות, בזול ובבטיחות ברכב הציבורי — כנהוג בערים מטרופוליניות בעולם.

מיפקד מילואים: ימינה פנה!

עארף אל עארף - מאחרוני המנהיגות הפלשתינאית

מאת דני רובינשטיין

[illegible]

[illegible]

75 שנה לתנועת העבודה הציונית

החינוך היהודי בגולה – בראש דאגת התנועה

מאת אורי גורדון

[illegible]

(המשך בעמ' 15)

הצעירים רוצים להשפיע

הערב מתכנס מרכז המשמרת הצעירה

מאת דניאל בלוך

[illegible]

צעדת שלושת הימים תשל"ג

הצעדה ה־19

צעדת תשל"ג תמשך 3 ימים. צירי הצעדה יעברו בשטחי יהודה ושומרון. הצעדה תסתיים במצעד סיום בחוצות ירושלים.

נשים בגיל 18—35, גברים בגיל 18—45, חיילים וחיילות יצעדו יחדיו בצירים משותפים 35—40 קילומטר ליום במשך שלושה ימים, בתאריכים כ—כ"ב באלול תשל"ג, 17—19 ספט' 1973.

נשים מעל גיל 35 וגברים מעל גיל 45 רשאים לצעוד יומיים בלבד בתאריכים כ"א—כ"ב באלול תשל"ג 18—19 בספ' 1973.

גדנ"עים יצעדו 25—30 ק"מ ליום בתאריכים כ"א—כ"ב באלול תשל"ג, 18—19 ספט' 1973 בצירים נפרדים.

יוקם מחנה אוהלים לצועדים האזרחים, הבוגרים והחיילים והגדנ"ע ב„בית-אל". במחנה ינתנו שרותי איכסון באוהלים ושרותי מזון באמצעות חברת שק"ם (כנגד תשלום). כמו-כן יוקמו במחנה בתי-כנסת, מרפאות, סנדלריות וכד', אשר ישרתו את הצועדים.

בערבים ייערכו מופעי בידור באמפיתיאטרון אשר יוכשר לכך. קבוצות אזרחיות המונות 10 צועדים ומעלה, רשאיות להשתתף בתחרות על מגן נודד לקבוצה המצטיינת. נושאי התחרות: צעידה נאה ועליזה, הופעה מסודרת והתמדה בביצוע הצעדה.

ההרשמה תחל ב־8 אוגוסט ותסתיים ב־24 אוג' 73.

טפסי הרשמה ניתן להשיג החל ב-8 אוגוסט 73 בכל סניפי הדואר וסוכנויותיו בארץ. דמי ההרשמה בסך —.20 ל"י יש לשלם בבנק הדואר לפי חשבון מס' 0-16006-2. אישור יישלח לכל צועד לאחר תשלום דמי הרישום.

רישום קבוצות יעשה ע"י פניה ישירה בכתב, למפקדת צעדת תשל"ג, דואר צבאי 1010 צה"ל. נוער בגילים 16—18 יצעד רק במסגרת הגדנ"ע. הרשמת הנוער אך ורק באמצעות מפקדת פיקוד הגדנ"ע, דמי הרשמה סך —.10 ל"י.

מצעד סיום הצעדה יתקיים בתאריך כ"ב אלול תשל"ג, 19 ספט' 1973 בשעות אחה"צ, ויעבור בחוצות ירושלים השלמה.

מפקדת הצעדה
ד. צ. 1010

כ"ה שנים למדינת ישראל
מרכז ההסברה

כנס גולני
הועדה המארגנת

כנס גולני

יערך ביום ג', י"ג בתשרי תשל"ד (9-10-73) בפארק הירקון מול מגרשי התערוכה בתל-אביב.

מוזמנים להשתתף בכנס כל החיילים והמפקדים אשר שירתו בגולני ב־1948 עד היום בני משפחותיהם ובני המשפחות השכולות.

דמי הרשמה לכיסוי הוצאות הכנס המדליון בסך —.20 ל"י לפקודת „מרכז ההסברה — כנס גולני" יש לשלוח עם התלוש המצ"ב ללשכות המחוזיות של מרכז ההסברה:

ירושלים, בנין מגדל ראש הממשלה הקריה.
תל-אביב — רח' אחד-העם 13
חיפה — רח' אחד העם 5
באר-שבע — מרכז הנגב.

גזור ושלח

הנני מאשר את השתתפותי בכנס גולני

שם ושם משפחה ______ כתובת ______

טלפון ______ מס' תעלומים ______

יחידה בה ______ השנים בהן שירתתי ______

חתימה ______

כ"ה שנים למדינת ישראל
מרכז ההסברה

„כה לחי"

הצגה מוסיקלית לציון 25 שנים למדינה

[illegible]

מועדי ההופעות - כ"ה לחי

5.8	בית ארלוזורוב	19.30
9.8	בית ארלוזורוב	19.30
11.8	אוניברסיטת בר־אילן	21.30
12.8	בית ארלוזורוב	19.30

האזינו היום - בשידורי ישראל

יום שישי - 3.8.73 בשעה 12.05 (גל ב')

לשידור אודות

בית הספר לאומני בנייה – ב"אונים"

[illegible]

משתתפים:

מר מלך עמרי — מנהל המוסד להכשרה ויעול הבנייה
מר אלעזר אייל — המרכז המקצועי של בית הספר
יוצאי בית הספר לאומני בנייה בכפר סבא

המראיין: מר משה טימור – עורך התכנית

נוער ומבוגרים: המעוניינים להרשם לקורסים בקבוצות הבנית יפנו אל אגודה פועלי בנין המקומית, ללשכת העבודה או ישירות למוסד — בכתב או בטלפון — לקבלת תכנית הקורסים.

נערים המעונינים ללמוד ב„אונים" יפנו להנהלת בית הספר, כפר סבא רח' סולה, טלפון 925843.

מדריכים מקצועיים: המעוניינים להדריך — יציגו מועמדותם למוסד.

המוסד להכשרה, וייעול הבנייה

תל-אביב, בית „הוועד הפועל" ת.ד. 264—33
רח' שאול המלך 41, אגף ד' קומה ד' חדר 409
טל. 28—62—26, 29—62—26

הופיע הכרך השביעי של

מסדה

שער למדע

אנציקלופדיה שמושית למדעים הריאליים

בעריכה ברבים

4 נושאי מפתח באנציקלופדיה:

* ביולוגיה * גיאוגרפיה
* פיסיקה * האדם והרפואה

ב„שער למדע" עשרות רבות של מאמרים ואלפי צילומים וציורים, מפות ושרטוטים.

החלוקה למנויים החלה.

ההחתמה על עשרת הכרכים נמשכת.

בהזמנות נא לפנות למסדה, דרך ז'בוטינסקי 21 רמת-גן, לסניפי מסדה, ואצל כל מוכרי הספרים והמפיצים.

פרוספקט מפורט ישלח חינם לכל דורש.

חיים בר־לב בראיון עם „דבר" – במלאת שלוש שנים להפסקת האש

צה"ל שאחרי „ההתשה" עולה לאין ערוך על צה"ל שלפניה

עמידת ישראל ב־17 חדשי הלחימה בתעלת סואץ מנעה מהמצרים הישג קרקעי, הביאה להפסקת־אש והכריעה בשיקולי הסובייטים להפסקת מעורבותם; – היתה מחלוקת על ההיערכות. אך התפיסה האסטראטגית שנתקבלה השיגה את התוצאות במחיר המינימאלי האפשרי; – כל היערכות אחרת היתה עולה בקרבנות רבים יותר; – שלושה דברים תרמה מלחמת ההתשה לצה"ל: א) המחשה שהצבא יכול להסתגל לכל מצב אופראטיבי; ב) העמקת היכולת המקצועית, הטקטית והטכנית. במלחמה מסוג זה; ג) תמורה מהפכנית בתחכום הטכנולוגי; – המעורבות הסובייטית הפכה את ההתמודדות למבחן של שיקול־דעת. אך המגבלות על תגובה אינן קיימות עוד.

המראיין: חיים איזק

: אנו רגילים לדבר על תוצאות מלחמת ה־ כעל נצחון ישראלי. האם הערכה זו, לדעתך, במידה מלאה? האם לא הותשנו בה גם אנחנו רצינית?

ב: לדעתי, ההערכה הזאת היא מלאה, צודקת ת. כי במלחמה הצלחה או אי־הצלחה נמדדת השגת המטרה. מטרתנו במלחמת ההתשה הי־ ולה: ראשית, למנוע מהמצרים הישג קרקעי שנית, להשיג הפסקת־אש. שני הדברים זכנו באופן המלא ביותר.

: האם בכלל היתה לנו ערב הפסקת־האש להמשיך במלחמת ההתשה, אילולא נת־ תנאי ההפוגה על דעתנו? האם המעורבות סית והאבידות שנגרמו לנו — ביחוד בחילי־ — כתוצאה מכך, וכן הלחץ האמריקאי להפסקה שאירו לנו הרבה ברירות?

ב: עמדנו בפני הברירה לקבל את היוזמה קאית או לסרב. טכנית, היינו יכולים לסרב יך במלחמה. כמו שלחמנו מול הרוסים או ת הרוסית מהאביב עד הקיץ — יכולנו להמשיך קיץ עד האביב הבא. אבל מאחר שהיוזמה קאית תאמה את עצם מטרתנו — להשיג אש — לא היתה למעשה שום סיבה לא יוכה כזאת.

: אני חוזר לשאלה שנשאלה רבות לפני שנים. אך היום אולי יש לגביה פרספקטיבה יותר. השאלה היא: איך אתה מעריך עכשיו את ת העובים בבצרים? האם הן רק החישו את בות הסובייטית, או האם היו בשבילנו הכרח?

ב: אמנם זוהי שאלה ספציפית, אבל היא לדעתי, לקונטקסט היותר רחב של כל הרוסית. בהקשר מלחמת ההתשה הבעיה ה־ עמידה בפנינו אתגרים קשים מאד. כי גם עדף זהירות והימנעות מפעולות כתוצאה ה הרוסים במצרים, וגם כתוצאה מחוסר ; או פעילות־יתר, כאותה סיבה — עלולים לעכות שגיאות חמורות לכן הבעיה המרכזית בהקשר הרוסי היתה למצוא את האיזון. ; את קו הביניים בין זהירות יתרה ובין חוסר.

לל הזה אחזור עכשיו לשאלתך על המבצרות־ : כאשר נקטנו בהן היה זה, לדעתי, מהלך הגביר את הלחץ על המצרים, והדליק לרוסים אדומה. כאשר נוכחנו לדעת שמיצינו כה ר היה לכבות מן המהלך הזה, ותוספת לחץ כיוון יכולה היתה להביא אותנו לעבר פעילות ת — לא התביישנו, שינינו את הקו ועברנו את להץ אחרות שהיו יותר מאוזנות. לדעתי, ה־ יה בעומק היו במקומן בזמנן, וגם ההפסקה במקומה לאחר שמוצה מה שניתן היה.

: האם היה בזמן כלשהו איזה הסכם בלתי בינינו ובין הרוסים לגבי תחומי פעולה שלנו התערבות שלהם?

ב: הייתי אומר, שהסכם בלתי כתוב, שמדי הם ניסו להפר אותו כדי לבדוק אותנו — לומר שהיה קיים דבר כזה.

: איך ידענו עליו?

ב: אתן לך רק דוגמה: הרוסים לא טסו בכל היה איזור בו נהגו לטוס. אנחנו ידענו זאת, עו שאנחנו יודעים — ושני הצדדים הסיקו מזה עד כמה שאפשר היה. הנסיון הזה שלהם ק אותנו מדי פעם, שהזכרתי קודם, היה קיים מקרה הזה, מדי פעם הם דיבקו מחוץ לתחום כדי לנסות לתפוס אותנו בלתי מוכנים. למזלנו, לא הצליחו אף־פעם, יאמור, זו רק דוגמה „הסכם" בלתי־כתוב. איש לא הציע בזה, לא הודיע על כך, איש לא העביר במסמכים ים האלה. אבל זה הובן.

זק: אשר ל„מטגים", האם היה איזה זמן בת־ : מלחמת ההתשה, שהאמריקאים העבירו איזור אזהרה לרוסים, שאל להם להרוג ממעורבות רת?

ילב: עד כמה שידוע לי — לא היה דבר כזה. הרוסים הרגישו את הצייד האמריקאי זאת ולוגיה האמריקאית במערכה הזאת. גם בלי יע על כך ואפילו בלי להודות בכך, היה ברור ים שאמצעי הלוחמה שאנחנו משתמשים בהם ר לזירה בגלל הנוכחות הרוסית. הם לא היו לפבריכן ולא היו מגיעים לזירה, אני מניח, לא הכירה ארה"ב בעובדה שישראל נמצאת בקו היה פעילה עם הרוסים.

זק: כלומר, אמצעי הלוחמה ששימשו בבחינת ה?

ילב: בהחלט. אבל זה במסגרת הדברים המדב־ בצד עצמם, בלי שידברו עליהם.

איזק: הזכרת קודם „נורית אדומה"; אולי גם ההתנגשות האווירית בין חיל־האוויר ובין הטייסים הרוסים היתה מין „נורית אדומה" כזאת? האם זה היה מכוון? האם זה היה מקרה? מה זה היה?

ברלב: הקרב האווירי עם המטוסים הרוסיים היה, ללא ספק, כשלון חמור מנקודת־הראות הסובייטית, ואזהרה לעתיד. לא חשוב איך הוא התרחש. כשהת־קיים הקרב האווירי — וכפי שלמדנו בשלב מסויים, השתתפו בקרב הזה 16 מטוסים רוסיים, ומספר דומה של מטוסים שלנו — הוא הסתיים במה שהנהגנו: ארבעה מטוסים רוסיים מופלים, ואחר־כך חסכנו

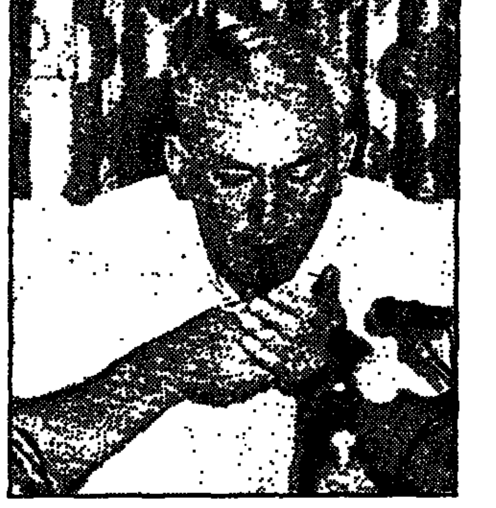

היכל אמר בהזדמנות מסויימת, חמישה מטוסים, וכל מטוסינו חזרו בשלום. מבחינת הרוסים במצרים זו היתה הדלקת נורית אדומה.

איזק: בין ההשגות שהושמעו אצלנו על צורת ניהולה של מלחמת ההתשה, היתה גם טענתו של עזר וייצמן, שלא ניסינו מעולם ליזום בה הכרעה כלשהי. האם היתה, לדעתך, אפשרות יזומה כ־זאת?

ברלב: אני חושב שהכרעה לסכסוך הישראלי־ערבי, הכרעה צבאית בלבד אינה יכולה להביא להכ־רעה פוליטית. התנסינו בזה מספר פעמים. בעצם, בכל אחת מן המלחמות שלנו, כולל מלחמת ההת־שה, אנחנו הכרענו את האויב. לכרות זאת, לא הגענו לפתרון פוליטי. כך שהבעיה האיסטראטגית שלנו איננה רק להשיג הכרעה צבאית, אלא היא להשיג הכרעה שתהיה צעד לקראת הסדר פוליטי. והכרעה צבאית לשמה — אין לנו עניין בה אלא אם־כן זה הכרח המציאות. אם כל צבא מצרים נמצא בסיני והמיצרים סגורים, כפי שזה היה ערב מלחמת ששת הימים — הרי בלי להכריע את העצמה הזאת, בלי לשבור אותה, ישראל איננה יכולה למלא את תפקידה הלאומי־צבאי. אבל כשהמצרים יושבים מעבר לתעלה ואנחנו יושבים בצורה איתנה בצד זה של התעלה — המטרה שלנו איננה לשבור את הצבא המצרי; המטרה שלנו היא להשיג הפ־סקת־אש ולמנוע מהם כל הישג, מה גם שהיה קיים באותו זמן האלמנט הרוסי במצרים.

צריך להניח שבהה"ס יכולנו גם לנקוט בפעולות אופנסיביות ולהשיג הכרעה צבאית. אבל בזאת לא היינו מגיעים לאותו הישג שהגענו אליו בדרך שהלכנו בה; דרך ממושכת יותר מבחינת הזמן, קשה יותר מבחינה נפשית, אבל גם זולה בהרבה מבחינת קורבנות. כי אילו עברנו את התעלה, למשל, ואילו הכרענו את הצבא המצרי — היינו משלמים מחיר הרבה יותר גבוה, וספק רב, אם הרוסים כתוצאה כזו היו מסתלקים ממצרים, כפי שקרה אחרי מלחמת ההתשה.

איזק: השאלה האחרונה ששאלתי איננה היפו־תטית בלבד: היום מזהירה ישראל שאם ינסה סא־דאת לחדש עכשיו אפילו אש מוגבלת, נשיב בפעו־לות יזומות בקנה־מידה מלא. כמה שונה עכשיו ה־מצב משהיה בימי מלחמת ההתשה, חוץ מן העובדה המכרעת (אני מודה) של אי־התערבות הרוסים.

ברלב: זהו השינוי. מלחמת ההתשה ב־1970 היתה מלחמה שנערכה בין ישראל ובין מצרים הנתמכת ב־צורה פעילה על־ידי הרוסים. צורה פעילה לא רק בהדרכה ואספקת נשק, אלא בלחימה. במצב כזה אתה מוכרח לקחת בחשבון שפעולה צבאית יזומה על־ידי ישראל, בה עובר צה"ל את קו הפסקת־האש ומכה במצרים וברוסים שנמצאים שם — צריך לה־ביא למעצמה כברית־המועצות היא לא „תבלע" זאת ולא הסיק את המסקנה של „אם ככה, אנחנו מס־תלקים". כעת המצב הוא שונה. השינוי היחידי הוא בזה, אבל זה שינוי רציני מאד, שפותח בפני ישראל אופציות שונות, שלפני שלוש שנים לא היו קיימות בפנינו בגלל ברה"מ.

איזק: כולל צליחה אפשרית של התעלה אם המצ־רים יחדשו את האש?

ברלב: אינני רוצה, כמובן, במסגרת ראיון כזה לומר מה צריך לעשות, אבל אני בהחלט מוכן לומר מה אפשר לעשות. דבר כזה היום הוא אפשרי. צה"ל יכול לעבור את התעלה, להכות במצרים על ימין ועל שמאל, להשמיד את הצבא המצרי. אינני סבור שבמקרה כזה צה"ל או מדינת־ישראל יקחו על־עצמם סיכונים החורגים מאלה של המערכה הצבאית המקומית. אבל במציאות שלפני שלוש שנים, הסיכו־נים שישראל היתה לוקחת על־עצמה במקרה כזה לא היו רק הסיכונים המערכתיים־צבאיים, משום ש־קשורה היתה בזה מעצמת־על.

איזק: האם לדעתך ה„התקפלות" הסובייטית במצ־רים היא, לפחות בחלקה, תוצאה מעמידתנו במערכה, או שהיא פונקציה של הסכם גלובאלי עם ארה"ב?

ברלב: לי אין־ספק שהגורם העיקרי — אולי היחיד, אבל בוודאי העיקרי — להסתלקות הרוסית ממצרים הוא העובדה שברה"מ למדה במלחמת ה־התשה כי מעורבות מוגבלת איננה יכולה להכריע את כף־המאזניים. להתערבות מאסיבית — ברה"מ אי־נה מוכנה. כאשר סאדאת דרש ממוסקבה מעורבות גדולה יותר והעמיד בפני הרוסים את הברירה: „או שתיכנסו במלוא עצמתכם או שבכלל תצאו מפה" — הם החליטו לצאת. אילו גילתה ישראל חולשה ב־מלחמת ההתשה, או אילו סברה ברה"מ שבכוחות מוגבלים תוכל להכריע את הכף, היא לא היתה יו־צאת. כמובן שבהחלטה הסופית הרוסית מילא תפ־קיד גם ההקשר העולמי, השיקול הבין־גושי. לא בעקבות הסכם או לבטן הסכם, אלא בחשבון הסיכו־נים. שהרי ברור כי ברה"מ, עם חצי־מיליון חיילים או עם מליון חיילים, יכולה „להסתדר" עם ישראל הקטנה אבל חצי־מיליון או מיליון חיילים במזרח התיכון מסכנים עמות עם ארה"ב. לעומת זאת, עם 100 אלף חיילים, עם 50 אלף חיילים — מוסקוה נוכחה לדעת, שארה"ב אמנם מוכנה „לבלוע" זאת, אבל ישראל יכולה לעמוד נגד זה. לכן הברירה היתה להסתלק או להיכנס בעצמה מלאה — וברית־המועצות החליטה להסתלק.

איזק: איך היום המצב לגבי אספקת ציוד סוב־ייטי?

ברלב: נמשכת, אבל רחוקה כמה שהמצרים היו רוצים: לדעתי, זה משני טעמים: ראשית, ברה"מ מעוניינת למנוע שמצרים תגיע למסקנה שהיא כבר יכולה ומאורגנת די־הצורך כדי לחדש את המלחמה. שנית, מאחר שברה"מ איננה נמצאת במצרים כדי לשמור על אמצעי לחימה מסויימים, היא איננה מעוניינת לתת אותם בידי גורם כמו המצרים; והמ־דובר — מבחינת איכות — בסוגים כאלה שאין לה שום עניין שיפלו לידינו. למשל, כאשר פשטנו במלחמת ההתשה על הראדאר והבאנו אותו ארצה — מבחינת ברה"מ זאת היתה מכה קשה. זה היה ראדאר שהמצרים הפעילו אותו, והמצרים היו צרי־כים לשמור עליו. כאן נעוצה הסיבה שסאדאת היום איננו מקבל מה שהוא היה רוצה. גם מהבחינה הזאת מוסקווה היום הרבה יותר מסוייגת מאשר בעבר.

איזק: האם אתה רואה בתיגבור הקו הסורי בנשק טילי אנטי־אווירי ובקשרים ההדוקים בין סוריה ו־ברה"מ הקבלה למה שהיה קיים בין מוסקוה לבין קהיר? ואם זה שונה — במה השוני?

ברלב: אין ההקבלה ממצית. השוני הוא בכך, ש־בסוריה הרוסים עצמם אינם מפעילים את הכלים, בשעה שבמצרים הם עשו זאת. שנית, הם לא נות־נים לסורים שום דבר שלא הופיע כבר בחזית המצרית. כלומר, אינם חושפים אמצעים מלחמתיים אחרים. הסורים, בניגוד למצרים, לא דרשו מהרו־סים התערבות ומעורבות, נוספה על הקיים. הם דר־שו אמצעי לחימה — והרוסים היו מוכנים לתת להם אמצעי לחימה, שהם כבר נחשפו בפנינו. כך שיש פה שינוי כמותי.

איזק: מבחינת הסורים, אני תוהה מה יתנו להם אמצעי הלוחמה כשהם יודעים, שאין בכוחם להפעיל אותם בצורה יעילה במידה מספקת.

ברלב: דמשק היא סך־הכל כמה עשרות קילו־מטרים מאתנו. הסורים ללא קושי יכולים להסביר לכל גורם מקצועי, שהמצב הזה מאד לא־נוח, מאד עדין, וביחסים שקיימים בין סוריה לברה"מ, הסבר כזה סביר שיביא למה שהביא. כלומר, לאספקת אמ־צעי לחימה שכבר נחשפו במזרח־התיכון. מידת יעי־לות והפעלה — זאת שאלה אחרת. יכול להיות שהסורים לא יגיעו למיצוי של מאה אחוז האפק־טיביות של המערכות הללו, אבל אם הם ימצו 70—80 אחוז — גם זה משהו. במה שנוגע לשיקול הגלובאלי הרוסי, בהחלט יתכן שהסובייטים רואים אצל הסורים פחות סכנת יוזמה מסבבת מאשר אצל המצרים. אינני מדבר על תקיפת או על מתן אפשרות למחבלים לפעול. אני מדבר על מה שסאדאת מדי פעם מצהיר: „מה שנלקח בכח — יוחזר בכח!". יתכן שיום אחד הוא יגיע למסקנה, שמסיבות כאלה או אחרות הוא מוכרח לנסות לממש איום כזה. במקרה כזה הסורים אולי יצטרפו למה־לך מצרי כזה. אבל הסורים כ„כינור ראשון" או כפעולת סולו — הרוסים יכולים להבין שזה לא בא בחשבון. לכן אצל הסורים המערכות האלה הן באמת משמשות יותר כמערכות הגנה, שתפקידן לס־גור מערך חשוף לחלוטין.

איזק: נחזור למצרים. אחרי שהתחכמנו מן הנסיון — האם היית, לפחות בסיסית, מנהל עוד פעם את המלחמה כפי שהתנהלה, או בצורה אחרת?

ברלב: את מלחמת ההתשה?

איזק: כן.

ברלב: גם אחרי שהתחכמנו מן הנסיון אני סבור, בסיסית, כי בתנאים שהיו קיימים אז, השיטה שנקט־נו כאסטראטגיה — זאת היתה התשובה הנכונה. כמובן, אינני מדבר על פרט כזה או פרט אחר. אולי יש פשיטה אחת שלא הייתי עושה, ולעומת זאת, אולי יש שתי פעולות אחרות שכן הייתי עושה. אני מדבר על הגישה, על התפיסה האסטרטגית, שמטרתה להוכיח כי ישראל יכולה לעמוד בלוחמה המצרית־רוסית, והם אינם יכולים לעמוד בזאת. אין זה סוד שלנו היו מספר אפשרויות באשר לעצם ההיערכות

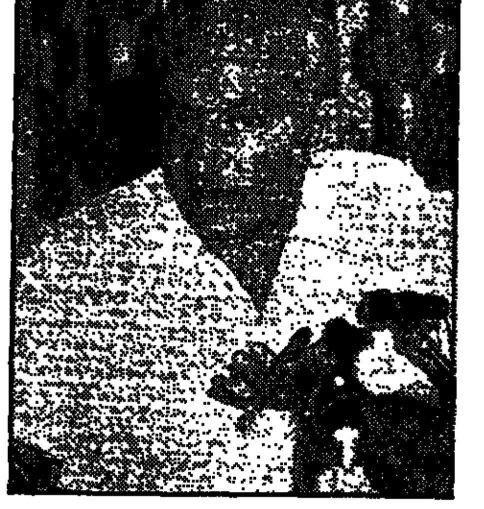

בסיני. ב־1968 — בסוף המאוחר אותה שנה — היו לנו דיונים נוקבים על אופי ההיערכות, היתה אצלנו יותר מדעה אחת. אבל אני החלטתי להיערך בצורה הזאת, משום שהייתי משוכנע כי כל היערכות המאפשרת להם להשיג הישג קרקעי משמעותי במ־קום רגיש — זה יכול להיהפך לכשלון שלנו, שיהיה לנו קשה מאד להסיר אותו, או שפוליטית הוא יעלה לנו ביוקר. במלים אחרות, אם אמרנו שהתעלה לא תיפתח בלי הסכמתנו ואמרנו שסוף מצרי או מצרי־רוסי לא יצאו בצד הזה של התעלה במקום חיוני. (אינני מדבר על יחידת פשיטה או מארב שעובר איפה שהוא באמצע השטח; אני מדבר על ראש־גשר) — אם רצינו להבטיח זאת, הרי ההיערכות שלנו כפי שהיא אכן נעשתה, היתה התשובה הנכונה.

איזק: אבל האם זה לא עלה לנו ביוקר מבחינה אחרת?

ברלב: להערכתי, ההיפך הוא הנכון. שיטת הפ־עולה הזאת בנסיבות שהיו קיימות, עלתה לנו, לדע־תי, במינימום האפשרי. כמובן, כשאנחנו מדברים על אבידות, קשה מאד לדבר במינימום. ברור שכל לוחם שנופל זוהי אבידה שאין לה תמורה. אבל אם תסתכל רטרוספקטיבית על אותם 17 חדשים ותצטרך להגיע למסקנה ששילמנו במחיר המינימלי. לי אין ספק שישראל היא בת־מזל שלא נאלצה לעמוד בת־נאי היערכות אחרת. כמובן שקשה לדבר בבטחון על דברים שלא התרחשו, אבל בבטחון אני יכול לומר, שאת מטרותינו השגנו. מנענו מהם הישג קרקעי כלשהו. הפסקת־האש מתקיימת מזה שלוש שנים. הקונצפציה עמדה במבחן המציאות. להערכתי יש לנו מזל שלא נאלצנו להעמיד במבחן קונצפציה אחרת. אבל דבר שלא התרחש בפועל, קשה מאד להוכיח אותו, ואין לי שום עניין להוכיח אותו. אני מוסר לך את ההערכה המקצועית שלי. ב־17 הח־שי ההתשה נפלו לנו 226 לוחמים בתעלה, ואינני סבור שהיתה יכולה להיות איזו היערכות אחרת או איזו שיטת פעולה אחרת, בה היינו יכולים להשיג את התוצאה שהשגנו ולשלם פחות.

איזק: כלומר, המלחמה הזאת היתה מוצלחת מבחינה צבאית בהשוואה למלחמת ששת הימים?

ברלב: לא. מלחמת ששת הימים זה דבר אחר. כי זאת היתה מלחמת הכרעה בעיקרה. כבר קודם, בתשובה הקודמת אמרתי, למשל, גם היום אנחנו יכולים לעבור את התעלה ולהכריע את הצבא המצ־רי, הסיכון היחיד והמחיר היחיד בדם יהיה המחיר הלוקאלי־מערכתי. גם זה עלול להיות מחיר הרבה יותר יקר מבמלחמת ההתשה. אבל כשמדברים על מלחמת ההתשה, לא מדברים על מערכה ניידת, אלא פחות או יותר סטאטית עם פעולות ניידות התקפ־תיות כאלה או אחרות. במסגרת זאת דנו על קונ־צפציות שונות של היערכות. אני אומר: הקונצפציה הזאת עמדה במבחן המציאות ועל זה אין עוררין. בקונצפציה אחרת, אני מעריך שהיינו משלמים הרבה יותר.

איזק: אתה מאמין בהסדר חלקי, שבו תפקיד יש־ראל את קו התעלה? האם אין התעלה, אחרי ככלות הכל, חפירת הטנקים הרעילה ביותר גם היום?

ברלב: לא יכול להיות ויכוח, שהקו הנוכחי הוא הקו האופרטיבי הטוב ביותר, כי התעלה זה קו ברור עם מכשול טבעי. אבל אני בשום־פנים־ואופן אינני חושב שזה קו הגנה יחיד בסיני. הוא הטוב ביותר אבל יש עוד קווים טובים. שנית, אם כבר לקו יש לך מצרים ורוסים, מבחינתה של ישראל באופן עקרוני המלחמה צריכה להתנהל בקו הזה. כאשר המדובר בקו בינינו ובין המצרים, ללא רוסים, אז התעלה כמות איננה רק יתרון: היא גם מיגבלה. כי גם המצרים בנקודת־הראות שלהם, גם הם יושבים על מכשול מים רציני. אבל לכרות המיגבלה הזאת, אני אומר שהקו הנוכחי הוא הטוב ביותר. אך כפי שאמרתי יש עוד קווים טובים, שהם כמובן לא כוההים בשום־פנים־ואופן עם הקו הדרוק ואפילו עם רכסים או קווים הקרובים לו, להערכתי. אני מדבר על קווים הרבה יותר בעומק.

איזק: אתה מוכן לחשוב על קו פחות טוב, תמו־רת כה?

ברלב: הסדר חלקי, לדעתי, הוא פלאסיבו. אבל נראה לי שהסדר של שלום עם מצרים לא נוכל להשיג בעתיד הנראה לעין, כשום שהם אינם מסכי־מים למה שאנחנו מוכנים ואנחנו לא נוכל להסכים למה שהם מוכנים. כך אני רואה הסדר חלקי כמבוא כן המצב הזה — כמצב שאמנם נוח לישראל, אבל החסרון הגדול בו שהוא עדיין לא מסדיר שום דבר. בשלוש השנים האלה, מאז הפסקת־האש — עמד־נו כמה פעמים בפני הערכה לכל יום המלחמה עלו־לה להתחדש. זהו חסרון גדול. אני, למשל, מוכן לוותר על היתרון הזה של הישיבה על התעלה אם ירד מן הפרק פתרון הסכסוך על־ידי מלחמה, — אם מוסכם ומוצהר ומקובל שהפתרון צריך לבוא בדרך כ"מ. זה בעיני יתרון שלמענו אני מוכן לוויתורים מסויימים. הוויתור, כמובן, לא יכול להיות זהה לזה שאני מוכן לו למען הסדר שלום, עם גבולות מוכרים ובטוחים מקובלים עלי. תמורת גבולות כאלה אני מוכן לוויתור יותר גדול. אבל למען קיום מצב המל־חמה והחזרת החיים לאורך התעלה למסלולם ועוד כמה „ואם...", אני מוכן לזוז תזוזה מסויימת מהתע־לה. אפשר לשאול: מה הבטחון שהם יקיימו את ההתחייבות? אין לי בטחון. אבל יש סיכוי שהדבר הזה יחזיק מעמד. מאחר שזה רק סיכוי, גם הוויתור שלי חלקי — ממצב, נגיד, של יתרון קרקעי של 100% ליתרון קרקעי של 95%. אגב, הוא לא שונה בהרבה מהקונצפציה האחרת — זו שלא קיבלתי או־תה — לגבי ההיערכות במלחמת ההתשה.

והיה אם הם לא יקיימו את זה — ויעברו את התעלה ויתחילו מלחמה — אז אם אין תעלה בינינו וביניהם, צה"ל יכול להסתדר עם הכוחות המצריים האלה כמו שהוא יכול להתמודד היום עם הכוחות היושבים מעבר לתעלה. כמובן שלא אעשה זאת, אם מראש אבין, שזו מין הטעיה, מין „טריק", כדי להשיג יתרון. ברור, שלמען הסדר אני מוכן לוויתור רציני יותר מאשר למען הסדר חלקי. לוויתור, שלפי דעתי „האובייקטיבית", גם המצרים יכולים להסכים עליו, כי לא מדובר, לא בתושבים רבים, לא באוצ־רות טבע. גם עד „ששת הימים" המצרים לא היו זקוקים לשטח הזה. לנו זה נחוץ, פשוט, כדי למנוע בעתיד איזשהו פיתוי עבורם להתחיל. כי הגבולות הקודמים ממש נתנו בידם או הציבו בפניהם פיתוי מתמיד.

איזק: אתה מאמין במשהו שנקרא „פירוז סיני", אם יהיה פעם הסדר סופי?

ברלב: אינני מאמין בפירוז. אינני מאמין בער־בויות לטווח ארוך. יש לזה ערך לטווח מוגבל מאד. גם ניקסון וברז'נייב אומרים: נפרוז וניתן ערבות בין־לאומית. יש לזה ערך כל עוד ניקסון וברז'נייב בשלטון וכל עוד הם אינם משנים את דעתם. לטווח קצר יש לזה ערך, אבל הבעיה שלנו היא לטווח ארוך. לכן, איננו יכולים לסמוך לא על פירוז ולא על ערבויות, ויש לנו נסיון בעניין זה. ערבויות בין־לאומיות וסדרי פירוז אינם תחליף לגבולות בטוחים ומוכרים. כתוספת לגבולות כאלה, בעיני זה דבר בעל חשיבות מישנית.

איזק: הייתי רוצה לחזור למלחמת ההתשה: האם החידוש שהיה במלחמה הזאת לגבי צה"ל, שהיה רגיל עד אז למלחמת תנועה, היקנה לו ידע חדש שיש לו יישום גם במצבים אחרים?

ברלב: אני חושב שמלחמת ההתשה תרמה לצבא שלושה דברים: ראשית, הומחש שצה"ל יכול להס־תגל לכל מצב אופרטיבי. שנית, מלחמת ההתשה הו־סיפה הרבה מאוד לידע בתחום המקצועי — גם הטאקטי וגם הטכני — של מלחמה מסוג זה. כי בכל אופן, שיטת התפעול ושיטת הפעולה גם של הפרט וגם של היחידה במערכה כזאת שונה ממער־כה שהיא בעיקרה ניידת וקצרה. דבר שלישי שמל־חמת ההתשה נתנה, זה עליה במדרגה רצינית מאד בתחום התחכום האופרטיבי. חלק מן הדברים ידו־עים — ביחס לסוג המטוסים שנכנסו למלחמת ההת־

שה, כטנקים וארטילריה וכו'. הרבה דברים אחרים אינם ידועים. אבל כהכללה אני יכול לומר, שבשנים 1969—70 ומאז, צה"ל קפץ לשלב טכנולוגי אופר־טיבי רציני מאד. וזה קרה סך־הכל שנתיים אחרי מלחמת ששת הימים, שהיתה מערכה צבאית כפו־ארה, מזהירה. אבל צה"ל אחרי מלחמת־ההתשה וצה"ל של מלחמת ששת הימים, בבחינת התיחכום הטכנולוגי והרמה הטכנולוגית האופרטיבית, אלה הם שני צבאות שונים. מלחמה קצרה של כמה ימים איננה יכולה להביא אותך למדרגה חדשה, אתה נכ־נס למערכה עם מה שהכנת. פיתוח, הזמן קצר מדי. מלחמת ההתשה התנהלה כשנה וחצי. זה הרבה מאוד וכן לקידום טכנולוגי, קידום מקצועי.

איזק: מה איפיין יותר את מלחמת ההתשה? מבחן עצבים, או מבחן שיקול־הדעת ביחס לסובייטים, או ההתמודדות הצבאית גופה?

ברלב: תראה, עצבים זה הלא לא דבר שאתה יכול לארגן. או שיש לך או שאין לך. אבל שיקול־דעת — זה דבר שאתה יכול להקדים לו יותר ולהק־דיש לו מחשבה. הבעיה המרכזית במלחמה הזאת היתה להעריך את המצב בצורה מציאותית. כמובן, כדי שתוכל לעשות את זה, תנאי היסוד הוא זה שאתה קורא עצבים, שזה הבטחון העצמי הבסיסי. לא הדמיוני. כי אינך יכול להגיע למסקנה נכונה אם בראש בצבך הנפשי הוא בסודער.

איזק: האם מעולם לא היתה סכנה, שדווקא החזית תעמוד, ואילו העורף לא יחזיק מעמד במלחמת התשה באותה מידה?

ברלב: למזלנו, המלחמה הזאת התנהלה כך, שלעורף היה קושי נפשי אבל לא קושי מלחמתי, פרט למספר ערים בגיזרה הצפונית והמזרחית: בית־שאן, קרית־שמונה. אבל ריכוזי האוכלוסיה לא עמדו בפני הקושי של עמידה במלחמה הפיזית והישירה. הקושי הנפשי היה, ונבע בעיקר מן הרושם „שאין לזה סוף". בעיקר נוכח העובדה שעד מלחמת ההת־שה — ב־20 השנים האחרונות — מלחמות נגמרו תוך ימים. מלחמת העצמאות גם היא היתה מלחמה ארוכה, אבל זה היה מזמן, ורוב תושבי ישראל של היום לא היו כאן בעת ההיא. הקושי, כאמור, נבע מתוך כך שקשה מאוד היה לראות איך זה ייגמר ומתי זה ייגמר. כמובן, שכלי־התקשורת, מתוך הר־צון הלגיטימי להרבות באינפורמציה, הכבידו. חוץ מזה, הבעיה לא רק בכלי־התקשורת שלנו אלא גם של אחרים. המצרים הודיעו הודעות משלהם, והללו צוטטו בכל העולם. האדם שחי מן האינפורמציה הזאת היה במבוכה גדולה, במבוכה ובמצוקה. הבעיה הזאת עמדה לנגד עינינו וניסינו לטפל בה בכל יכולתנו. אף פעם לא אמרנו דברים רק כדי להר־גיע. כשהיה קרב והיה כשלון והיו נפגעים — שמנו את זה על השולחן מיד. אבל עם כל זאת, הישוב היה במצוקה גדולה. ניסינו כמיטב יכולתנו להסביר את המצב. כמובן שיש דברים במישור המודיעיני־צבאי — שאינך יכול למסור לציבור. לכן, יכול להי־ות שבכמה תחומים אנחנו עצמנו היינו יותר מעו־דדים מאשר הציבור. היו גם מקרים שהיינו יותר מודאגים. אבל באופן עקרוני, זאת היתה הבעיה.

אתה שואל אם אפשר היה להגיע למצב שה־חזית תחזיק מעמד והעורף לא — אני חושב שלא. אני חושב שהבנים, כשהם הגיעו הביתה, לעורף — הם הוסיפו עידוד. אינני חושב שהיינו קרובים באיזו־שהי צורה למצב של התמוטטות המוראל בעורף. היתה מצוקה אבל המוראל היה איתן, כי היהודי המצוי הצריך והבין שאין מה לעשות: יורים עליך — אתה יורה חזרה. סמכו על כך שהדרג המבצעי עושה את המלאכה הזאת בצורה מקצועית ככל האפשר, ונכונה ככל האפשר.

איזק: שאלה שאינה קשורה במלחמת ההתשה, ונוגעת לרושם שנוצר בציבור עם הצטרפות מפקדים בכירים לזירה הפוליטית. מדוע זה מורגש עכשיו יותר מבעבר — ואיך אתה מסביר את הנכונות שלהם לבחור במפלגות שונות מי מוכן להציע מה.

ברלב: נדמה לי שיש כאן קשר למלחמת ששת הימים. עד אז, מפקדים בכירים בודדים ביותר הת־גלו לציבור כאנשים שיש להם פוטנציאל פוליטי. במלחמה הזאת קבוצת האלופים התגלתה לציבור לא רק כאנשים בקיאים במקצוע, אלא כאנשים הרואים דרך במצב שהוא מסובך גם פוליטית גם מבצעית.

דבר נוסף: כלי התקשורת פה מילאו תפקיד חשוב מאוד. נדמה לי, שזו היתה מלחמה ראשונה אשר „כוסתה" בצורה נרחבת כל־כך. אותם המפקדים שנגלו אליהם כתבים, הם עצמם הוצגו לציבור באור מסויים.

סיבה אחרת, לדעתי, נעוצה בכך שקצינים בכירים אשר פרשו מאז מלחמת ששת הימים מן הצבא, כולם עברו את גיל ה־40. אם מדברים על אלופים, כולם עברו את גיל ה־45. אם מישהו 45 פחות רבע — זה גם־כן לא הבדל יסודי. בפני אדם כזה האפ־שרויות הן לא בלתי־מוגבלות. כי אם הוא גומר את הצבא כאלוף — אין שום סיבה שהוא יתחיל איזשהו דבר אחר כרב־טוראי.

כמובן, שהמפלגות גם־כן שיחקו פה תפקיד. כי המפלגות — לא אקרא לזה חיזור, אבל הן ראו כאן פוטנציאל רציני, ולדעתי בצדק. סוף־סוף מדובר באנשים שעמדו במבחן, אמנם בקטע מסויים, אבל קטע חיוני וחשוב. לכן היתה פה בעצם מין השראה הדדית, מצד המפלגות ומצדם של אלופים המוכנים או שואפים להירתם לזה. בוודאות אני יכול להעיד כך על עצמי, ואצלי זו היתה נכונות, לא שאיפה.

אם אתה שואל, איך קורה שבכל־אופן פה ושם מפלגות שונות מתעניינות באותו אדם, או אותו אדם מתעניין במפלגות שונות — הרי שאסור לדבר בהכללות. יש כאלה שהתעניינו רק במפלגה אחת ורק מפלגה אחת התעניינה בהם; יש כאלה שהת־עניינו ביותר ממפלגה אחת, ואולי גם מישהו שיותר ממפלגה אחת התעניינה בו. אבל לא הייתי מציע לראות את החבורה הזאת כאנשים המחליטים ללכת לחיים פוליטיים, ולא חשוב עם מי. ייתכן שיש יוצאים־מן־הכלל שערכו או עורכים בירורים. הרוב לא קיים שום מגעים עם יותר ממפלגה אחת. לפחות לגבי יצחק רבין, אהרן יריב, אני עצמי או עזר ויצמן — איש מאתנו לא התעניין ביותר מאשר במפלגה אחת. אם נוריד את התופעה החריגה, הרי עצם ההתקשרות הפוליטית חיובית בעיני. אמרתי בהזדמנויות שונות, שלא הייתי רוצה להוציא מכלל ציבור איזו שהיא קבוצה — לא קצינים ולא פרו־פסורים ולא אשכנזים ולא נשים. אם המפלגה רוצה ואם האדם רוצה — אני חושב שאת ה„שידוך" הזה צריך לראות בברכה.

איך החבורה הזאת מתגלית בחיים הפוליטיים? זה שוב עניין אינדיבידואלי. כל אחד ראו אותו ומכי־רים אותו בתפקיד בצבא. איך יתפקד בחיים הפולי־טיים — זאת צריך לראות. אני חושב, שלפחות אלה שנכנסו למערכה הזאת לפני עשרים ועשר שנים, הוכיחו עצמם לא רע.

משרד ראש הממשלה
מרכז ההסברה
יחידת המעוטים
עירית חיפה

עצרת כ"ה שנים ליחידת המעוטים ב־15 אוגוסט 1973

העצרת תתקיים באיצטדיון העירוני בקרית אליעזר בשעה 19.00 בהשתתפות ותיקי היחידה ולוחמיה מאז 1948, היחידות בסדיר ובמילואים, משפחות שכולות ובני העדות ששרתו ביחידה ובצה"ל.

בתכנית:
ברכות
מופע אומנותי
מפגן חיילים

• המעוניינים להשתתף באירוע ולא קיבלו כרטיסים לכתובותיהם, יוכלו להשיגם דרך ת.ד. 4054 חיפה.

לרגל חופשת הקיץ
מחסננו יהיה סגור
החל מיום ראשון 5.8.73 עד יום שישי 17.8.73
ביום ראשון 19.8.73 המחסן יהיה פתוח כרגיל
רוית
שווק תוצרי השקייה
תל־אביב, רח' בן־אביגדור 26, טלפון 32573

דלתות עץ מספר מגולפה משני הצדדים.
מבחר דוגמאות המתאימות לדירה ולבית.
כארבא בע"מ
רח' יהודה הלוי 77, תל־אביב
בשעות 8.00—16.00.

עירית כפר־סבא
הודעה
מועד הגשת הצעות למכרז ציבורי מס' 449/73 הקמת מבנה שרותים בבית ספר „רמז" — הוארך עד תאריך 12.8.73 שעה 12.00 בצהרים.
ב. אדמוני
מ"מ ראש העיריה

פרשת איקרית ובירעם אינה דועכת

מאת יורם קניוק

[illegible]

הבולשביק הגרמני האחרון

מאת דב אפל

[illegible]

ואלטר אולבריכט

[illegible]

מפנה ביחס אל המשפחות השכולות

מאת יצחק פניגר

[illegible]

הורים שכולים סבלו חרפת רעב

[illegible]

זכויות האלמנות והיתומים

[illegible]

תודה משר הבטחון

[illegible]

„אין לדבר כיום על חידוש קשרים"

(המשך מעמוד 11)

[illegible]

אוניברסיטת חיפה

מודיעה

על פתיחת הרשמה

ללימודי מחשבת ישראל

ההרשמה החלה ביום א׳ כ״ט בתמוז תשל״ג (29.7.73) ותסתיים ביום א׳ כ״ח באב תשל״ג (29.8.73).

טפסי הרשמה ודפי הסברה ניתן לקבל במזכירות ההרשמה באוניברסיטת חיפה.

מישלב בית ספר בוקר לאקסטרני

תל־אביב

בפיקוח משרד החינוך והתרבות

החלה ההרשמה לכיתות בוקר לשנת הלימודים תשל״ד

לכיתות: י״א (כולל מוקדמות)

י״ב (בגרות)

התיעצות פדגוגית והרשמה:

מישלב, תל־אביב, רח׳ ויצמן 53, טל׳ 263185

1—8 לפני־הצהרים, 5—7 אחרי־הצהרים

כן החלה ההרשמה לכיתות בוקר בחיפה

פרטים והרשמה:

מישלב, חיפה, רחוב שבתאי לוי 26, טל׳ 04-520797

8—11 לפני־הצהרים, 4—7 אחרי־הצהרים

ההסתדרות הכללית של העובדים בא״י / המרכז לתרבות ולחינוך

הטכניון מכון טכנולוגי לישראל

משרד העבודה – משרד החינוך והתרבות
המרכז הממשלתי להכשרה מקצועית

ביה״ס להנדסאים

מודיע על פתיחת ההרשמה לקראת שנה״ל תשל״ד

1) למגמות ותת המגמות

[illegible]

2) לכתות קדם הנדסאים

[illegible]

3) [illegible]

[illegible]

תלמיד

ו׳, י״א, י״ב

אם אתה מעונין

לעסוק בעת שרותך בצה״ל

במקצועות האלקטרוניקה

ולקבל הסמכה ממשלתית

עם גיוסם לצה״ל יועסקו הבוגרים במקצועם

(מיסודים רשמיים).

מתקבלים נערים בני 16 — 17 ותלמידי כתה י״ב עד גיל 18

הלימודים מתקיימים במוסדות המפורטים להלן:

* הדסה — נעורים, ע״י כפר ויתקין (עם פנימיה)
* ארנים — מרכז להכשרה מקצועית, כפר־סבא (עם פנימיה) מתקבלות גם בנות.
* חוות הנוער הציוני, ע״ש ד״ר גולדשטיין, קטמון, ירושלים (עם פנימיה).
* מישלב — מכון ישראלי להשכלה, (בלי פנימיה).

פרטים והרשמה בבתי־הספר.
פרטים בכתב ניתן לקבל בדואר צבאי 2150/ש.

לספרות, אמנות ועיון

בגליון זה

- ★ ברנדה־ג'ינס דהוויט — סיפור מאת יורם קניוק.
- ★ שירים: א. ל. שטראוס; יאירה גנוסר; ישראל המאירי.
- ★ היסודות הפוליטיים של התיאטרון החדש — גדעון עפרת.
- ★ על ספרים — אלכס ברזל; ששון סומך; איזה פרליס.
- ★ מדורים: קדמוניות; מוסיקה; בשדה; תערוכות; אספקלריה.

שמחת נעורים בינלאומית

הפסטיבאל הישראלי, קיסריה, קונצרט חגיגי של התזמורת הסימפונית העולמית של „הנוער המוסיקאלי".

התוכנית: סימפוניה מס. 9 — שוברט; שישה קטעים אופ. 6 — וובּרן; סימפוניה מס. 1 — מאהלר. המנצח: זובין מהטה.

התזמורת הסימפונית העולמית של „הנוער המוסיקאלי" הביאה עמה משב־רוח רענן וצעיר לקונצרטים הסימפוניים שבמסגרת הפסטיבאל הישראלי.

יותר ממאה נערים מכל קצות העולם התכנסו בארץ למחנה מיוחד, שאליו הצטרפו נגנים ישראליים צעירים, להכנת קונצרט סימפוני ראוי לשמו. תזמורת־הנוער הבין־לאומית מתכנסת אחת למספר שנים, כל פעם בארץ אחרת. מפעל זה תכליתו להפגיש עתודה של בני־נוער מכל הארצות תחת שרביטם של גדולי המנצחים בעולם, כדי שיקבלו הכשרה מתאימה בנגינה בצוותא, ולא רק במסגרת האינדיבידואלית. לפני שנים אחדות יצא המנצח הנודע אריך לייזנסדורף, מי שניצח על תזמורת הצעירים, בקריאה נרגשת לחזק את תודעת הנגינה בכלי־המיתר בקרב בני־הנוער. באותו זמן נראו סימנים ברורים של משבר בנגינה בכלי־הקשת, כאשר בארצות האנגלו־סאקסיות במיוחד זנחו בני הנוער כלים אלה ופנו יותר ויותר לנגינת בכלי הנשיפה וכלי ההקשה.

משבר עולמי זה, אגב, לא פגע בישראל. יהודים נטו, כאז ומתמיד, לנגן בכינור ובשאר כלי־הקשת, ונטייה זו נמשכת גם בישראל.

*

תוכנית הקונצרט השנה חייבה גם את נגני כלי־הקשת למאמץ ניכר, ומה עמדו בו בהצלחה יתרה. תוכנית הקונצרט, שהורכבה בטוב טעם, לא כלל יצירה עם סולן, כדי להבליט נגן אחד על פני משנהו וכדי לאפשר לגוף החד

מורתי הבעה קולקטיבית. בתוכנית לא היתה כלל יצירה שולית. שלוש היצירות שנוגנו — מאת שוברט, וובּרן, ומאהלר — מייצגות סגנונות מוסיקאליים שונים מאוד זה מזה וצירופן יחד הביא לגיוון רב, שהוא כה חשוב בהרכבת תוכנית של קונצרט.

האמפיתיאטרון הרומי בקיסריה לא היה מלא מפה לפה, קהל ה„פרמיירות", המקשט כל קונצרט חגיגי, לא נראה בקונצרט זה, שכנראה לא נחשב כאירוע שאפשר „לראות ולהיראות" בו. מיעוט המאזינים בקונצרט זה הפחית את בורותו של אותו חלק מהקהל שאינו יודע להבדיל בין עיקר לטפל במוסיקה וכל עניינו ברדיפה אחר שמות מפורסמים. אך מי שבא לקונצרט זה זכה ליהנאה מוסיקאלית מלאה.

החוויה שבקונצרט זה היתה בראש וראשונה זכותו של המנצח זובין מהטה. הירידה מדוכן המנצחים של התזמורות הפילהארמונית אל דוכן תזמורת נוער הינה בבחינת ירידה צורך עלייה. השותפות בינו לבין הצעירים על הבמה היתה מלאה. לא יכולת שלא לחוש את הנאתו של המנצח מן נגניו הצעירים. הצלחתו של מהטה נבעה מיכולתו להיות צעיר בין צעירים, ועם זאת מגישתו הרצינית אל נגניו, הוא התייחס אליהם כאילו היו נגנים מקצועיים בעלי נסיון ובכך העלה אותם עמו. שימחת הנעורים של הנגנים היפחה על חוסר נסיונם שניכר היה בכמה קטעים בקונצרט.

הסימפוניה מאת שוברט זכתה לביצוע שקוף ומעודן. ששת הקטעים מאת וובּרן בוצעו כהלכה, ורק חבל שלא חזרו על ביצוע מבריק זה פעמיים. יצירה זו של וובּרן כבר הפכה ל„קלאסיקה" של המאה העשרים, נראה הוא, כי לנגנים הצעירים אין כלל „בעיה" של „מוסיקה מודרנית". קומפלקס המאזין קהל שנשנה המוסיקאלי מצטמצם לתחום הצר של המוסיקה הרומאנטית.

קודם לכן האזנו לסימפוניה אחרת מאת מאהלר שבוצעה בחיוורון ובשיעמום על־ידי הפילהארמונית. הפעם בנה מהטה את הסימפוניה הראשונה כשהוא מדגיש בה את כל הדמויות המאהלריות. חברי התזמורת הגיבו לכל ניע יד שלו, וכל תנועת שלו זכתה להגבותם המיידית.

הצלחת התזמורת לא היתה בחינת יש מאין, הנגנים שבאו מכל קצווי תבל התלכדו לגוף מגובש.

הצלחתה של תזמורת הנוער זו ביוזמתם של נגינות התאפשרו בזכותם של אורי טפליץ מנהל פרויקט זה, ושל שלום רונלי־ריקליס שבמנצח־עוזר הכין את התזמורת, וכן של חברי־תזמורת מקצועיים שעבדו עם קבוצות הכלים בנפרד.

*

תזמורת הנוער הבין־לאומית היא רק „הקישוט" של הקונגרס הבין־לאומי של „נוער מוסיקאלי", הנערך בימים אלה לראשונה בארץ.

הסניף הישראלי של תנועת „נוער מוסיקאלי", בניהולו של משה חוף ובסיתוף הדוק עם משרד החינוך והתרבות, כביא קונצרטים חיים לציבור רחב של תלמידים ונוער ברחבי הארץ. אם בטלה התזמורת שהיתה לתל־אביב כמרכז הפעילות המוסיקאלית לבני־נוער, זה בזכות תנועה זו שידעה גייס את טובי הנגנים בארץ, להרכיב תוכנית מיוחדות ומעניינות ולהביאן עד לעיירת־הפיתוח המרוחקת והקטנה ביותר. מקהלות כדימונה, קריית־שמונה, אופקים ושכמותן הפכו חלק אינטגראלי במפת הקונצרטים.

בקונגרס הנוכחי יש לישראל מה להציג לשליחות מחו"ל. בגרבא זה על טיפוח קונצרטים מעולים המובאים אל ישובים מרוחקים וגדולים.

הרעיון של צירוף הקונגרס, תזמורת הנוער, הפסטיבאל הישראלי, ומשלחות מכל העולם במסגרת אירועים אחת היה לברכה לכל הנוגעים בדבר.

הסימפוניה הראשונה מאת מאהלר זכתה לביצוע יפה. ערב אחד

סטראווינסקי — רישום מאת פיקאסו

מוסיקה

„אדיפוס המלך" היא יצירה „גברית" מאוד בתחושתה. חברי המקהלה והסולנים (להוציא אחת) — גברים כולם. טיבור חרדן ו־מנשה חרזיס בלטו בהופעתם (אם כי האחרון יכול היה למנוע לחץ מיותר בקולו). הלן ווטס טרחה מצויין את תפקיד יוקאסטה. ב־חלקת נפל הקטע הסבוך ביותר מבחינת התביעה הקולית והמוסיקאלית, שסטראווינסקי תבע ב־יצירה זו.

עקב אכילס של הביצוע כולו היה במקהלת הגברים של בית ציוני אמריקה (בהדרכתו של יוסף פרידלנד), שלא הגיעה כלל

הכלל. עם זאת עדיין מצפים אנו לביצוע מעולה של האופרה במלואה עם מיטב הכוחות שאפשר לגייס.

השותפות הקרובה שבין ז'אן קוקטו לבין איגור סטראווינסקי, הולידה את „אדיפוס המלך", אחת היצירות הגאוניות של המאה הנוכחית. סטראווינסקי הצליח

פנימי הולך וגובר וההתרחשות המוסיקאלית מבטאת סער העלול להתפרץ בכל רגע. אהבתי את פרשנותו של פוס ליצירה, שידעה להבליט את כל אלה וליצור אווירה של מתיחות ארכאית החל מהאקורד הראשון.

צבעי הבאריטונים והבאסים ו־הצילצול כולו נשמע כמקהלת בית־כנסת יותר מאשר כורוס יווני. בתחילת היצירה היתה האינטונציה של המקהלה לקויה ביותר, לקראת הסיום השתפרה המקהלה במקצת, אך היה זה מאוחר מדי. אינני מבין מדוע דווקא ביצירה נפלאה זו נוצר „תסביך מקהלה". שחרי מעולות בארץ שלוש מקהלות של זרמי התיישבות העובדת, שכל אחת מהן עולה ב־מספר דרגות על מקהלה זו. תפקיד המקהלה ביצירה זו הוא כה חשוב, לכן הביצוע הפגום של המקהלה מצער כל כך.

גדעון שמר, שמילא את תפקיד המספר, שמר בקריאתו על איפוק והדגיש את היסוד הסיפורי בקטעיו ואת ההתנגשויות הבלתי נמנעות, ובך היתה קריאתו חלק אינטגראלי של הביצוע, כשתפקידו היה קונטראפונקט לשירה ולנגינה. טוב עשה גדעון שמר שלא חיקה את קריאתו של ז'אן קוקטו, שנהג להדגיש במתכוון את היסוד הדראמאטי שבטקסט.

חנוך רון

אדיפוס עם תסביך מקהלה

הפסטיבאל הישראלי, קיסריה, התזמורת הסימפונית של רשות השידור, סולנים, מקהלות עמק חפר ומקהלת הגברים של בית ציוני אמריקה, התוכנית: קטעים מתוך „אידומניאו" — מוצארט, „אדיפוס המלך" — סטראווינסקי. המנצח: לוקאס פוס.

קונצרט מיוחד זה, שהורכב בידי לוקאס פוס מקטעים מתוך ה־אופרה „אידומניאו" מאת מוצארט ו„אדיפוס המלך" מאת סטראווינסקי הוא מהסוג שאיננו מתברכים בו במרבית התוכניות של הפסטיבאל. לראשונה השנה, הש־פיע מיקומו של הקונצרט, האמפיתיאטרון הרומי בקיסריה, על טיבה התוכנית, שתי היצירות בו נוכיסות על המיתולוגיה היוונית.

האמפיתיאטרון הוסיף אווירה רבה לקונצרט, בשמשו זירה אותנטית להתרחשות המיתולוגית בסגנון ה־אלגאנטי המוצארטי או בחדירה אל הארכאיות ביצירות סטראווינסקי.

ללוקאס פוס הדביק את נגני ומזמרי בפרשנותו הצרופה למוצארט. היא לא השתדל „לנצח" ולהתבלט כמנהיגו של המנגנון המוסיקאלי הגדול, אלא תתרכז ב־יצירת אווירה תולמת לאופרה. ל־זהו היצג גדול. הזמרות ביבּיאנה גודרנטל, יהודית לוזיוביץ, ו־סמלה רוזנבלי — קלטו סגנון מתוך יצירה גדולות.

מתוך יצירה זו לא איפשרה למאזין להתרשם מעוצמת, על אף הביצוע הטוב.

בטהובן באיזון עדין

הפסטיבאל הישראלי, היכל התרבות, ערב סונאטות לפסנתר ולכינור מאת בטהובן. סונאטות אופ. 30 מס' 3; „סונאטת קרויצר", ואופוס 96. בביצוע: פנחס צוקרמן — כינור, דניאל בארנבוים — פסנתר.

חנוך רון

ספרות

שירים שימושיים — מאת דוד אבידן, 132 עמוד, הוצאת א. לוין־אפשטיין, תשל"ג.

מבצע 807 — אופרה, ליברית מאת ישראל אלדד, בעברית ובאנגלית, 41 עמוד, יצא לאור על־ידי המכון לנוסייקה ישראלית, תשל"ג.

עונת הנדידה אל הצפון — רומאן מאת אל־טייב צאלח, תירגם לעברית טוביה שמוש, 151 עמוד, הוצאת עם עובד — ספריה לעם, תשל"ג.

אוריהום אוריהום — שירים מאת אסף בן־כנהם, 47 עמוד, הוצאת שירית, 1973.

איתמר בן־הור, 260 עמוד, הוצאת א. לוין־אפשטיין, תשל"ג.

עירים בישראל — מקראה ערוכה בידי א. שחר, ד. ויגטרואוב, א. כהן וא. שלח, 690 עמוד, הוצאת אקדמון, תשל"ג.

הטנגו האחרון בפריס — מאת רוברט אלי, עברית נורית יהודאי, 157 עמוד, הוצאת „תמוז".

ארץ־ישראל, גיאוגרפיה של הארץ ואזוריה — מאת יהודה קרמון, 400 עמוד, הוצאת יבנה, תשל"ג.

ספרי עיון, מחקר ועדות

פלוטארכוס, חיי אישים — יוון ורומי, כרך שלישי, עברית א. א. הלוי, 590 עמוד, בהוצאת מוסד ביאליק, תשל"ג.

תולדות העמים בדורנו 1870—1815 — מאת מיכאל זיו ויעקב ג. לנדאו, 352 עמוד, הוצאת יבנה, תשל"ג.

אור אישים, דברי נסח וזכרון על פגישות שהמו — מאת זלמן שזר, במהדורה חדשה מורחבת ומתוקנת בשלושה כרכים (א' — 390 עמ'), ב' — 150 עמ', ג' — 300 עמוד), בהוצאת הספרית הציונית, תשל"ג.

אליעזר שטיינמן

אשרי חדש

ואולי יבוא מי שיהבר אשרי חדש. אשרי שאיני כאנשי השם. אין מדברים בי, אין לועסים את שמי, אין מוספרים בשבחי ולא בגנותי. אין מורים עלי באצבעות בלכתי ברחוב ובהיכנסי לאולם הצופים. אין מוקיעים את פרצופי...

אליעזר שטיינמן

למרומי הנאצל ועד לכסא כבודו של הנאצל מכל נאצל, המכלכל חיים לכל ועינו צופייה בכל ועצם היותו מושג לנו לכנותו ולדמותו, מבלי שנדעהו, הוא מקור נבוד וגאון לנברא בצלמו — הם לנו שעת התקדש חג, אכן, כל יום וכל שעת הם לנו שעת הרת עולם, מתן עולם, יום הבריאה הראשון.

לרצוני...

בבית דין של מעלה

אולם אם ישאלוני „ההתיאשת?" אשיב דברים נטועים כמסמרות: חלילה וחלילה, מעודי לא התגאלתי בפ־נ־ג היאוש ואת רוחי לא נתתי לשכול הקודר. קיוויתי, ככל עת קוויתי, לישועה קיוויתי ולפעמי הגואל האזנתי לפדות נפשי מכל צרה ויגון. אף לרגע לא כבתה גחלת התקוה בלבי. קיוויתי גם בשעות הרעות ובימים הנוראים, בירה־אין־חפץ ובכנות ממשלות הזדון, כי הדשה תתחולל בארץ, כל איש בנפשו יוושע ותרשע אף הכסף יעברו וייבטלו מן העולם:

דור דעת קום יקום ונסו יגון ואנחה ויתמו מן הארץ החטאים וגם הצדקות, הנדבנים יהיו כלא היו והגיבורים ואנשי השם יישכחו מן הלב ואגדת גן העדן האבוד תהיה כחלום סורח, כי כל הארץ תחיה גן־עדן לתושביה; החלאים הרעים יהיו כמוץ ברוח וכל הרופאים יהיו לרופאי אליל. ואולי, ואולי גם המוות מות ימות, כי לא יעשה עוד האל כלה לאדם יצורו לבוראו על מנת להמיתו. לא, לא, אני מעודי לא נתתי את לבי להתייאש מיעודו הנעלה של האדם לישא את ראשו בגאון כמלך העולם, כל איש מלך לנפשו על כל העולם, על העולם הזה ועל העולם הבא, על חיי השעה ועל חיי עולמים. אדם לנצחים נולד — בזאת היה עוז בטחוני ותוסן תקוותי.

(פרקים אלה מעזבונו של אליעזר שטיינמן, רואים אור לראשונה, הובאו לדפוס בידי מאיר יגאל).

שעת התקדש חג

כל יום וכל שעה, שנהרות לא פרצו לגבולות היבשה, האדמה לא פצתה את פיה לבלענו, הרעם לא הממנו, הברק לא פלח את לבותינו, כן המטר והיים לא נשלחו בנו אבני־קלע והבול לא המטר עלינו לשחת כל בשר — הם לנו שעת התקדש חג. כל יום וכל שעה, שתכלת השמים פרושה על לראשינו, מארובות הגגות, כתאבכות תמרות־עשן, במשכנות האדם יישמעו שיר ערש וקול מצהלות התינוקות, על ספסלי בתי הספר ישבו ילדים הקשיב לקח מפי מוריהם, מרגע לרגע יקרא ארגנול ויצהל הסוס או הצפור המכונית ותחול קול ומרוחין יעבור במרוצה את הרחוב, כמו דבר חוץ לו בפיו אי למי המייחל לבואו בעברו השני — הם לנו שעת התקדש חג. כל יום וכל שעה, שנר השכל דלוק בראשנו, רוחנו הורה מחשבית פינו הוגה דעות, בתוך גרגיר קטן של מוחנו מקופל נך כחסן הזכרון, הצפון בחובו פלאי דברים, מעשים שהיו, כילים שחובעו, פרקי שכל טוב, שנכתבו בספרים, סיפורי כעשיות, פרצופי אנשים, ארשת פני בהמות וחיות, עצים וסלעים, נופים לאין קצה, ניחושים, פילולים, דאגות וחרדות אף איחולים ותקוות, שמחות ויגינות, מקרי העילם בזמן חזות ותולדות העולם בדורות ראשונים ואחרונים — הם לנו שעת התקדש חג. כל יום וכל שעה שקופסת מוחנו הקטנה מכילה כתוכה עולם ומלואו, פרחים וצמחים, ימים ויבשות, עצים וסלעים, ציפורים ונשרים, אריות ונמרים, רמשים ופילים, כוורות דבורים ונחילי נמלים, הרים וגבעות וניאגארה ופיראמידות שנבנו מקדם, אף מלאכים ושרפים, שבטים, עמים וגזעים, חכמי ימי קדם, נביאים וחוזים, גבורים וקדושים, גואלים ומשיחים ומבשרים — הם לנו שעת התקדש חג. כל יום וכל שעה, שהרות באנוש משיגה בבואה דבואה כעצמוד האור הגדול, הניתנשך מעל לעולמנו ההזיון עד

שירי ג. ספריס בעברית

„יוון פוצעת אותי"

מאת יורם ברונובסקי

גיאורגוס ספריס: שירים. מיוונית: שמעון חלקין, ספריית פועלים, תשל"ג, 150 עמוד.

ג. ספריס

לקורא העברי ניתנת עתה ה־הזדמנות להכיר את ספריס במבחר אנינ־טעם ומעל לכל: בתרגום מעולה של שמעון חלקין. ביתנים באסופה העברית מן החשובים והיפים בשירי המשורר היווני: הפואמות הגדולות „מיתוסטוריאמא" ו„קיכלי" ניתנות בשלמותן. מה שחשוב במיוחד הוא שהמבחר נעשה מתוך כוונה להציג את השירה הזאת בהתפתחותה המאלפת — למן הנסיונות הראשונים ועד הבשלות והתגבורת של שנות השיא, כך שעם כל הדיסקרטיות, המיסתורין ה־אופייני לשירת ספריס, הספר נקרא כמעין ביוגראפיה של המשורר. הקובץ מאפשר להכיר לא רק את שירת ספריס — אלא את שירת ספרים, מכלול שהוא רב־פנים ורב־מתחים. פרס נובל, המתחלקים לעיתים כה קרובות ב„חלוקה גיאוגראפית", מחשידים לעיתים את הזוכים בהם יותר משהם מעודדים לקריאת יצירותיהם, כוחה של שירת ספרים — בעל פרס נובל לשנת 1963 — רב די הצורך לגבור על חשדות כאלה. „בסוף דבר" שלו עומד פרופ' חלקין בעיקר על המודרניזם שלה, אך יחד יחוד מקנה לה תמיזוג הנדיר של מודרניזם ועתיקות מופלגת, חזרה ניצחית על תוכן מיתי בתבניות חדשות. ומיזוג זה הוא העושה אותה לשירה יוונית כליכך.

דגש

הקובץ „מחקרי ספרות" — מוגשים לשמעון הלקין" יצא עכשיו בהוצאת י"ל מאגנס, בעריכת עזרא פליישר. במבוא לקובץ מסופר, כי כמלאות שבעים שנה לש. הלקין נועדו אחדים מחבריו ותלמידיו והחליטו לציין תאריך זה בפרסום קובץ מאמרים בו... והאמת, זהו קובץ מרשים בהרכב משתתפיו ובמגוון. המאמרים הכלולים בו (משתתפים בקובץ: י. דובינסרסקי, יוסף דן, יוסף הייניימן, ש. ורסס, דן מירון, א. מירסקי, דן פגיס, צפירה פורת, שלמה פינס, א. א. חלוי פינקלשטיין, ע. פליישר, ר. קרטון־בלום, חיים שירמן, גרשון שקד, ישעיהו תשבי).

שמעון חלקין נתן מכוחו לתחומים שונים: פירסם שירים, רומאנים (ובהם „עד משבר"), סיפורים, תרגומים (בהם תרגומו ל„עלי עשב" לוויטמן, „הסוחר מוונציה" לשקספיר, „הציפור הכחולה" למטרלינק, „חיבלי ירק" להאדסון, וזה עתה פורסם תרגומו לשירי ספריס) — מחקרים וביקורת בספרות עברית וכללית. נוסף ליצירתו היה ש. הלקין מורה לספרות במוסדות שונים, מזה כעשרים שנה כראש החוג לספרות עברית באוניברסיטה העברית בירושלים, והעמיד אלפי תלמידים.

צמצומו של הקובץ שלפנינו לחקרי־ספרות בלבד נוגע לצד אחד באישיותו של ש. הלקין, ועל אף דברי ההסבר לכך במבוא לספר — יש להצטער על צמצום זה. ואפילו הכי, נראה כי בקובץ מעין זה ראוי להקדיש לפחות מאמר אחד ליצירתו של האיש, שהספר מופיע לכבודו. ולבסוף, במבוא נאמר, כי על הוצאת הקובץ הוחלט במלאת שבעים שנה לש. הלקין, שנולד בי"ב חשון תרנ"ט ובעוד כמה חדשים ימלאו לו ע"ה שנים. האם הפריש הזמן בין הופעת הקובץ לתאריך שאותו הוא בא לציין (באיחור של ארבע וחצי שנים) הוא באמת הכרחי?

שני מספרים צעירים פירסמו בימים אלה אסופות בכורה של סיפוריהם. האחד — יעקב שביט שבספרו „משלחת ההצלה" (הוצאת א. לוין־אפשטיין) כלולים 25 סיפורים, וכמה מהם פורסמו בשעתם ב„משא"; השני — אלישע פורת שבספרו „ארץ יתומה" (בהוצאת ספריית פועלים) כללו 13 סיפורים, וגם הוא פירסם מסיפוריו ב„משא".

אקספרסיוניזם בפורמאטים קטנים

מאת ניצה פלקסר

תערוכות

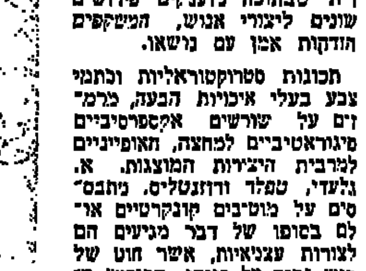

קוץ ודרדר

בשדה

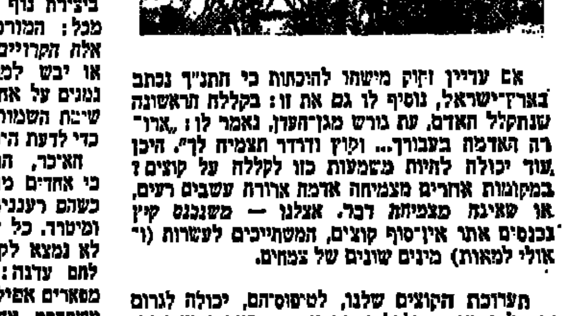

„משא", גליון מס' 31 (87), מוסף „דבר", יום ו', ה' באב תשל"ג, 3 באוגוסט 1973
עורכים: אברהם שאנן, יצחק בצלאל

אגדות ומעשים

מאת אלכסנדר ברזל

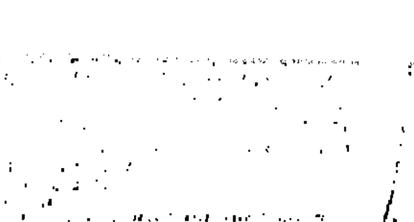

מנחם חליף
נוסטאלגיה
(מתקופתו
באלג'יריה
יער הצעירים)

אדמת היאוש והשירה

מאת איזה פרליס

יום השנה
למות גפנוס

קו לש"ל שוני, עבר אשון שנוחשך ב"ש א'

מאת צבי אילן

קערה דמוית ברבור — מתמסרש

מיטב הקדרות
מימי השופטים

קדמוניות

אשתארת מתמסרש הפלישתי

יש לי ענין בדבר

הוצאת ספרים ש. זק ושות'
רח' המלך ג'ורג' 2, טלפון 227819, ירושלים
הופיע בסדרת השיחונים הדו-לשוניים:

שיחון איטלקי - עברי

MANUALE DI CONVERSAZIONE

ITALIANO-EBRAICO

מאת: יחזקאל קרן

תרגום ותעתיק איטלקי: אידה מולכו

שיחון נוסף בסדרת השיחונים הדו-לשוניים שזכו להערכה רבה ולשימוש נרחב.

מכיל אוסף משפטים, מלים וניבים בשתי הלשונות, מחולק לפרקים ופרקי משנה, המכילים מגוון מלא מכל שטחי החיים, בצירוף תעתיק איטלקי קל ונוח לשימוש.

מהסדרה הנ"ל נמצאים למכירה בהתאם לאותה השיטה השיחונים הבאים:

אנגלי-עברי, עברי-אנגלי • צרפתי-עברי • ערבי-עברי
רוסי-עברי • גרמני-עברי • ספרדי-עברי.

למכירה בכל בתי-מסחר לספרים בארץ.

ספרים חדשים

מפתח השאלות והתשובות

עם ישראל בתפוצות

מהדורות חדשות

הל"ן ועוד סיפורים

לוח השמות השלם

הצעד הראשון

הוצאת ראובן מס, ירושלים

בית יהודי בסרביה

הופיע "בעטאראבער יידן" מס. 4

הופיע

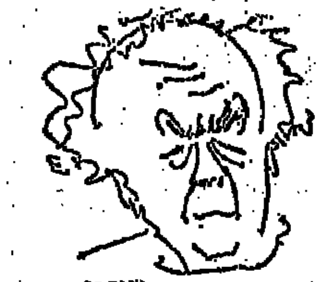

אברהם שלונסקי ז"ל
ספר הסולמות

קובץ שירים — שנא יצורתו — שהמשורר התקינו לדפוס עד אחרון שיריו.

הוצאה מהודרת

*

אלישע פורת: ארץ יתומה

בהוצאת ספרית פועלים

אוניברסיטת תל-אביב

הספרות — רבעון למדע הספרות
יוצא לאור על ידי אוניברסיטת תל-אביב

הופיעה ונשלחה למנויים
חוברת מס' 2 של כרך ד'
חוברת זו מוקדשת כולה
למחקרים בספרות העברית

צבא הגנה לישראל
הוצאת "מערכות"

הופיע

משני עברי הגבעה

משרד הבטחון - ההוצאה לאור

מאקף עד תו

מאת ששון סומך

מכתבים ותגובות

תרגום עברי לספרי מופת

הרוח החיה – רוח החיים

שבט ועם

סדרה שניה ב (ז') תשל"ג

במה לבירור בעיות חברה ותרבות של יהדות ספרד והמזרח בארץ ובגולה

בהוצאת ועד העדה הספרדית בירושלים

בעריכת: דוד סיטון

בקובץ 500 ע' בנייר משובח. כריכה עבה,

תתוכן:

* א. אלישר: חליפת מכתבים עם דוד בן־גוריון על „עם אחד".
* הרב ד"ר ש. גאון: האתגר של מדינת ישראל לחיינו הדתיים.
* מ. רונן: מפנה בטיפול בבעיות העדתיות בישראל.
* ד"ר ד. שיחור: נוער השוליים בישראל.
* י. פרדס: יחס החברה לעוני.

ד. סיטון: חיסול קהילות היהודים בארצות ערב והאיסלם.
מ. אנג'ל: ר' מ. ישראל — רבה של רודוס.
ד"ר ר. דאלוין: מספרות השאלות והתשובות של יהודי יאנינה ביוון.
ש. צרויה: גיברלטר — ירושלים הקטנה.
מ. משולם: יחס השלטונות היוגוסלביים אל היישוב היהודי באי"ן 2—6—1945.
א. חיים: מקורות ותעודות לתולדות העדה הספרדית בירושלים העותומאנית.
י. טובי וש. מדינה: יומנו של ר' פאפולה, שלוח לעצמו מירושלים למצרים.
י. ברנאי: לתולדות עדת המערבים בירושלים.
א"ח אלחנני: חיי ד. ילין. מ. אלקיים: יהודי עוה בדור שעבר.
ד"ר א. נצר: השאסאנים בתלמוד הבבלי.
א. דוד: היחוס המשפחתי בהנהגה היהודית בבבל במאה העשירית.
י. טובי: ידיעות על יהודי תימן מתוך ספרי שאלות ותשובות.
מ. אטיאש: צרור רומנסות בכת"י של סאראייבו.
שירים: ש. אביון; ה. סחר; י. גורל; ש. אביגזר; ת. חקק; ב. חקק.
ב. צ. יהושע: חתונה יהודית באפגאניסטאן.
ר. קשאני: ילקוט מנהגי פטירה.
ש. חזיט: שירי העליה לקברות הקדושים בבבל.
א. חטל: ממנהגי פורים בתוניס.

המחיר: 25 ל"י. בהזמנות: נא לפנות: ת.ד. 10, ירושלים.

הוצאת עם עובד — תרבות וחינוך בשיתוף עם המרכז לתרבות וחינוך של ההסתדרות — אגף להסברה

הופיע

עיונים

בבעיות תרבות, חינוך וחברה

כרך ה'

מוקדש לשנת הכ"ה למדינת ישראל

תוכן ענינים:

א. החברה הישראלית — תהליכים ותמורות
ב. תרבות, חינוך והשכלה
ג. משק הפועלים — היבטים רעיוניים

המחיר — 13 ל"י.

תזמורת סימפונית ירושלים - רשות השידור

לוקאס פוס - מנצח ראשי ויועץ מוסיקלי

עורכת

שלוש סדרות קונצרטים מרתקים למנויים

לעונת 1973/74

ב"תיאטרון ירושלים"

בכל מנוי 9 קונצרטים

הנושאים:

* עתיק מול חדש
* דיוקן של מלחין
* קלאסי וקל

● פרטים נוספים במשרד התזמורת 221587 (02) או 316/22861 (02) מנויים, להשיג במשרד כהנא, בתיאטרון ירושלים, בקופת הסתדרות הסטודנטים ובמועדון העולה.

משרד החינוך והתרבות, אגף הנוער, חלשכה להדרכה ולפח אדם — עיריית תל־אביב־יפו, האגף לתרבות, לנוער ולספורט

המדרשה למדריכי נוער ממשיכה ברישום מועמדים לשנת הלימודים תשל"ד

(מחזור כ"ז)

מתקבלים:
א. בעלי השכלה תיכונית.
ב. במקרים מיוחדים: מסיימי 11 שנות לימוד בעלי נסיון בהדרכה.

משך הלימודים:
16 חודשים — (30 שעות שבועיות — לימודי בוקר).

מלגות:
תנתנה לתלמידים המעוניינים ע"י משרד החינוך והתרבות.

עבודה בשכר:
בתקופת הלימודים יועסקו התלמידים בעבודה חלקית בשכר.

הסמכה:
לבוגרי המדרשה אשר יעמדו בכל הבחינות המחייבות, יוענק תואר „מדריך מוסמך" אם השכלתם היא בגרות חלקית (3 בחינות) לפחות משכורתו של מדריך מוסמך שווה לזו של מורה מוסמך.

רישום ופרטים:
מדרשה למדריכי נוער — רח' הסטמן 6 תל־אביב (מול בית מפעל הפיס על יד הקריה) בשעות 8—12 לסנח"צ טלפון 255345.

משרד החינוך והתרבות

מינהל החינוך

המחלקה לבחינות

הודעה לנבחנים חיצוניים

המחלקה לבחינות במשרד החינוך והתרבות מביאה לתשומת לבם של הנבחנים החיצוניים, כי ההרשמה לבחינות הבגרות והבחינות המוקדמות, שתערכנה במועד אוקטובר 1973, (תשרי תשל"ד) מתקיימת בהודשים יוני יולי אוגוסט 1973. נבחנים חדשים אשר אין להם תיקים במחלקה לבחינות (והמעוניינים להיבחן) במועד הנ"ל, חייבים לפתוח תיק בשלוחות המחלקה לבחינות עד ליום 31 ביולי 1973 (ב' באב תשל"ג).

ההרשמה לבחינות עצמן נעשית ע"י תשלום בבנק הדאר, באמצעות שוברי תשלום עד סוף חודש אוגוסט 1973.

נבחנים שיש בידם שוברים והמעוניינים להיבחן במועד אוקטובר 1973, מתבקשים לשלם את דמי הבחינות באמצעות השוברים שבידיהם בבנק הדאר.

המאחרים לפתוח תיק או להרשם לבחינות לפי התאריכים הנ"ל לא יוכלו להיבחן במועד זה.

עם סיום שנת האר"י

אנו מגישים ספר מהודר של שירי קבלה

שירי חיל תפוחין

מאת שלמה שנהוד

בלוית מסה מאת זלמן שזר

ציורים פנחס שער

בצירוף הבהרות ובאורים מאת המחבר

מחיר מוחד לתקופה מוגבלת 35 ל"י

הוצאת „המנורה" — הפצה

היסודות הפוליטיים של התיאטרון החדש

מאת גדעון עפרת

תיאטרון הפגנה — המבוסס על אי־אלימות

שני שירים

אריה לודוויג שטראוס

*

כֹּה מַרְדִּימִים בְּלִבְנָתָם עַרְפִלֵּי הֶעָבִים!
הַכֹּל נִמְשָׁךְ אֶל הַמְּקֻסָּם, אֶת הַמֻּפְלָא.
טִלְטֵלַת שִׁירֵי הָאַהֲבָה הַיְשָׁנִים אֶל שַׁעֲרֵי נוֹפְלָה.
לְמַעֲשֶׂה אָנוּ כֻּלָּנוּ חֲבֵרִים טוֹבִים.
וּמָה זֶה כְּבָר מַזִּיק, אִם אָנוּ קְצָת רַבִּים?
יֵשׁ לָנוּ זְמַן, הַרְבֵּה שְׁנוֹת־אֶלֶף בְּלִי תַכְלִית!
וְקֹדֶם־כֹּל: אֶל הַתְּנָאִים אָנוּ יוֹדְעִים לְהִסְתַּגֵּל
וּבְשַׁלְוָה הַנְּכוֹנָה אֶת כָּל הַמְּאֹרָעוֹת כָּאן לְקַבֵּל.
הַיּוֹם, לְמָשָׁל, אֶחָד מֵאִתָּנוּ נוֹלַד —
אַף בִּגְלַל זֶה הַהוּמוֹר שֶׁלּוֹ לֹא אָבַד.
אֶתְמוֹל אֶחָד מֵאִתָּנוּ אֶת הַחַיִּים עָזַב —
זֶה בְּוַדַּאי לֹא קִלְקֵל אֶת מַצַּב־רוּחוֹ לִזְמַן רַב.
שִׁלְשׁוֹם מִישֶׁהוּ הִשְׁלִיךְ רִמּוֹן לַגַּג אֵלַי —
הַאִם דַּנְתִּי אוֹתוֹ עַל כַּף לְגִנַּאי? —
הַקְשֵׁב, בָּחוּר זָקֵן! רַק לֹא לְהֵרָדֵם. לְהִזָּהֵר מְאֹד!
טִפּוּסִים, עִם מִי־יוֹדֵעַ־מָה שָׁם בַּכִּיסִים,
חוֹמְקִים בַּסִּמְטָאוֹת.

*

שָׁם נַעֲשָׂה יָפֶה מַפְגִּיעַ
בְּלַהַק־קְטַר רוּם רָקִיעַ.
נַעֲשָׂה כָּבֵד נַעֲשָׂה גָּדוֹל
מַסְלַע הֵיךְ אֶפֶל כָּחֹל —
מָקוֹם סְבַךְ־עוֹלָמוֹת. עַלְעוֹל
שֶׁבְּתוֹכוֹ יָרְדוּ אֶל בּוֹר
תְּפִלָּה, שִׂיחָה, מָדוֹן, מִזְמוֹר
הֵד קוֹל־בְּרוֹם. צִלְצוּל־חָגוֹר.
לְבֵירוּת כָּל אֵלֶּה. מוּל שָׁמַיִם,
שָׁמֵךְ, עִיר סְבוּכָה: יְרוּשָׁלַיִם.

מגרמנית: שלמה טנאי

(מתוך הסדרה „שמירת לילה בעיר", בירושלים 1936, מן הספר „שמירות־לילה ועירות", הוצאת שוקן, ברלין, 1937).

מעשה במותה של ברנדה־ג'ינס דהוויט

סיפור מאת יורם קניוק

טוב. אולי אתה יודע באמת, שהדרום הוא נורא. עכושים ולבנים וכל זה. אולי ניסע? שאלתי: במה? אמרה: ניסע. אני אסיע אותך, שמוק. וכך נסענו. ברנדה־ג'ינס ואני. ברכבת שהובילה אותנו דרומה. פרח־דבש מתוקים. בונגוווילות, עצי שיטים. איזו דממה מעבר לזגוגיות הנעולות של הקרון הטס דרום־מערבה. יום ולילה. וארוחה בקרון המסעדה־עם מלצרים במדים, שנעצים והולכים כנומ־סים יותר ויותר ככל שאנו מדרימים. עם חרנגולות צלויות ברוטב כיוחד מתחת למייסון דיקסון.

כל שידעתי על הבובה מקרטון שהיתה ברנדה־ג'ינס עם הזי־ער הזהוב וההבעה התינוקית המרוהמת היה, שפעם קרה משהו נורא על יד הבית. שם, רחוק, לפני כך וכך שנים. לך דע. שכושי ענק התרחץ במקלחת, והוא היה עירום. ואימה היתה כציצה בו כן התלון. והיהה בוכת מרישית, למעות מלוחות. וברנדה הלכה ליער. והוא היה שם, והוא היה נפחד, והיא נישקה את הגוף האלוהי ואחרי־כך הוו בתוך הסוף. והם היו שם יום ועוד יום. והיא מדדה את האיש ומצאה אותו אלוהי. והיא גנתה אליו והיברה לו תפילות. הוא היה רוחץ ביובל הקטן על יד טחנת רוח בין פרחים אדישים על יד בית נטוש. והוא ברח אל תוכה והיה מייבב אליה. כאילו היתה שורפת אותו ומולידה את עצמה, על חודי תניחות של בשרה, חידודים חידודים. בסנים, כאשר היה בסנים, היתה מתעוורת. לא רואה. ואחרי כך רואה עולם בצבעים שאיש לא ראה כמותם. תפוכים. אדמה כחור לה ושמים חומים. ואז מצאו אותם. והם בכו. ורדפו אחרי האל השי חור. וירו בו בסוף. היה מחזה מחריד, סיפרה לי במקוטע. לא אמרה במפורש. אבל ירו אף בה, והיא חישה כדורים, שלא באה, בתוך גופה. היא התגעגעה אל גופו הקרוע, אל אלימותו חדקה כרוח ערי בית. ולא מצאה. הוא היה מנוקב כדורים וחורישי ומבטו תותה. והיא לפתה את גופתו המתה ובכתה אל הדם. אחר־כך גירשו אותה. וכלי בים גדולים רדפו אחריה. אביה היה סוכן ביואיק בעיר. העיר היתה בירמינגהם. והיא הלכה לממפיס ומשם לקאנזאס סיטי. והיתה נערתי באריס, ואחר כך הופיעה בקרקס, ומשם לניו־יורק. אל עולם אחר. עם הלינות כמו פול קליי. אולי מודוויי. בוגי בוגי של מוגדריאן.

הייתנו כבולים כוויכוח נוקב. נניח אתה בא ולאן אתה הולך.

מות מפורקס מדי. וכך הגענו. לא היינו ראשונים במהנה. ויד את־ריס. מכרו שם פרחים. נערות בלבן מכרו פרחים לאנשים לבנים. ברנדה־ג'ינס קנתה לי יקינטונים. ניחות פרחי־הדבש היו מדחים. דמעות של כתיקות מילאו את עיניי. תוכי בכה. כלפי חוץ הייתי מה שתמיד הייתי; מיותר בכל רגע ורגע ובכל מקום ומקום. תמיד שנתיים מוקדם מדיי או מאוחר מדיי. כמי שאין לו עתיד והעבר שלו משתנה בלא הרף. דרכנו על הצללים של עצמנו ותוך כדי כך היינו רומסים חלומות שלא אנו חלמנו. אבל הרגשנו בעליצות מגומדת, שמגיע לנו איזה אושר. מהול באותה למיסה עצמית. היינו מלאים תדים של כאב. ועל כך חשבתי, שאולי יכה אותי מישהו חזק מדיי ואחיה ראוי לסבל הנכון, שתמיד נמנע ממני, תחת הסבל הבלתי נכון. וכי מהו סבל נכון? אבל לצורך החיים שלי, מצאתי תירוץ בסבל. תחת סבל ולא סבל תחת אושר. אושר היה פרחי־דבש ונכרי־גות שנמנעו ממני. היא הצביעה בעד סטיבנסון זמן מה קודם לכן, והרגישה כאילו חטאה חטא כבד שרק ישוע הקדוש יסלח לה. אבל גם בזאת לא היתה בטוחה.

נסענו מיד לבית הקברות. איזה בית קברות יפהפה, עם עצים ופרחים ומצבות יפות, בובות מאבן מקשטות מצבות לבנות ואפורות. גן בחדר ובו אנשים שחדלו פתאום, בגלל מה, לחיות. והם נותרו כאן בין הפרחים. בקצה הגן עמדה משפחה. הכרתי את אימה ואת אביה, הלא ראיתי תמונות שלהם. הם עמדו ליד מצבה. קרבנו, ברנדה־ג'ינס ואני. היא לבשה מעיל אדום ואני מכנסי קורדרוי כחולים וחולצת טרי־קו וסווטר. המשפחה עמדה למול המצבה. קראתי מה כתוב עליה.

על המצבה היה כתוב:

בתנו היפה, פעמון הדרום היפה,
ברנדה־ג'ינס דהוויט, הלכה אל
אלוהים ומתה לנו ביום החמישה במרץ
אלף תשע מאות חמישים ושלוש.
בת עשרים היתה במותה.

ואז אמרה ברנדה־ג'ינס מה שאמרה כל שנה ביום מותה. היא אמרה; אבא, אמא, הנה אני. וזה כאן הוא ידידי, והיא אמרה להם את שמי. הייתי חיוור וחשתי כאילו אני מרוכז במותי שלי. הרגשתי מנק. חשבתי שאני מבין לרגע מהו לא לחיות. כמו אור חיוור המעיף אותך לתוך המעגל הנורא של הנצח. הייתי ספיק בתוכו, אבל היה נעים ומהדים ומצחין. ההורים של ברנדה־ג'ינס התבוננו דרכנו וראו עצים פורחים מאחורינו ושיטה ופרחים לבנים והיקינטונים שבידי עצים אחרים שנראו מתייפחים ואורנים בהדרים. ומצבות. הם עמדו כולם, אביה ואימה ואחותה ואחיה ובני־דודה ודודתה הזקנה השעו־נת על מקל בגאווה כה אציל־ית ומיוחרת וסבא עתיק בכיסא־גלגלים וילדים קטנים עם פרחים לבנים בידם ומשרתת כושיה זקנה וחרושת קמטים. הם עמדו והביטו במצבה. הבטתי בהם. הם היו עצובים מאוד. הם היו עצובים כי ברנדה־ג'ינס שהיתה אמורה להיות כן והיתה בת, היתה כמו איזה פעמון דרומי נהדר ונכנסה לחברה של בירמינגהם המסיבה ענקית עם שמלות לבנות עם תמרה, מתה להם. והיה עצוב מאוד שברנדה היפה מתה. כי כל דבר צעיר ויפה צריך לחיות ולא למות. ופניהם אכירו את העצב הנואש של המוות הפתאומי של ברנדה־ג'ינס שעמדה לידי, עם שתי דמעות מוצנעות בתוך גביניה והיא קור־אות להם בחיוך מביש. כאילו מנסה איזו מהתלה פנימית בלתי נדלית לעולם; להיות צינית והכמה וטיפשה ותינוקית בעת ובעונה אחת. היא אמרה, הנה אני. אני פה. הם לא אכירו דבר. הכושית הזקנה, לפנים תרושות קמטים, הביטה שוב אלינו ואולי בכתה, אולי צחקה. אבל פניה לא זעו, רק שפתיה לעו. פתאום היה בינערביים ארסי ועירבל הכל, את הריחות ואת המילים ואת המצבות לאיזו עצבות שלא היה לה גבול. והיא תשתרעה עד קצה היכולת האנושית, וכך ציתי להיוולד שם למענה ולומר לה. הנה אני כן מאמין שאת היה. אמרתי זאת כמובן, והיא אמרה, אל תהיה אדיוט! ולכה אתה מתע־רב. אינך רואה שאני מתה? מה אני מחוץ לבית הקברות הזה? אני האוויר שהשארתי כאן. הרווח ביני לבין אמי. אתה רואה איזו אהבה נפלאה יש כאן? לא ידעתי מה לומר. האהבה היתה הדבר הברור ביותר. אם זאת לא אהבה, מה כן. הם בכו אל קברה. הם היו כל כך מצרים את העלמותה מן העולם. והיא כאן. על־ידי. אבל איזו אהבה נואשת. הם כמעט חיבקו את המצבה, כאילו יכלו שוב לגעת ביפה בבנות בירמינגהם.

עמדנו דוממים. היא ואני עם אהבה קרועה של חורף בעיר אחרת והם ליד מצבה יפה מדיי. כאילו רחצו אותה בריין לימון. כאילו סידרו

חידת הסופר 84

בנחי ממרור
הומת כנור
טבת פרוע,
ואל חלב
חודר כאב
וגעגוע

שעון יפעם —
לבי נדהם.
פני יהודה
ובדמעות
אזכור שעות
איבר עברו

*

מיהו המשורר? ומאיזה שיר לקוח הקטע? התשובות צריכות להגיע למערכת „משא" עד יום ו' הבא. לזוכים יוענקו 3 פרסי ספרים.

*

פתרון חידה מס' 81: השיר הפותח ב: „הלכתי, אגרופי קרעי כיסים / גם מעילי, הנה היה כבר לחזון / ..." הוא ה„בוהימה שלי" מאת ארתור רימבו.
פתר וזכה בפרס ספר יאס יוסף (קרית־מוצקין).

שדה בוכין

נכון

חיילי החורף

עדויות בספר ובסרט

מאת שרה חפרי

„הביטו, מה קרה לנו, אמריקה?"

אף במוזיאון שאגאל בניצה

ישראל המאירי

עשרים וחמש

מוזיאון שאגאל בניצה

שליחות התנ"ך

מאת טוביה כרמל

מארק שאגאל — אברהם והמלאכים (1933)

תרומות האמן

אספקלריה

„הנסיך השחור"

איריס מרדוך

„פורטרט קבוצתי עם גברת"

מיקבץ

24 שעות · 24 שעות · 24 שעות · 24 שעות

מבחר מיצירותיו של הרמן שטרוק יוצג בחיפה

מאת כופר „דבר" בחיפה

תערוכה ממבחר יצירותיו של הצייר הרמן שטרוק, שנפטר בשנת 1944, תיפתח מחר בערב בגלריה החדשה בדרך הים על הכרמל על־ידי דניאלה רביץ, מכנות בעספהתי של שטרוק.

בתערוכה יוצגו 11 תמונות שמן, טיפוכיות ליצירתו של האמן, מ־אוספי עפרון ומהרוזים.

2000 חברים חדשים הצטרפו להסת' ביים

כ־2,000 חברים חדשים הצטרפו להסתדרות בירושלים בחצי־השנה הראשונה של 1973 — על כך מסר אתמול מנהל מחלקת האירגון ב־מועצת פועלי ירושלים, יוסף בלי־ברג.

החינוך היהודי

(המשך מעמוד 12)

לה הוא שאלת חיים או מוות ולכן יגייסו כל המשאבים וכל האמצעים כדי להחדיר תרבות יהודית ולשון יהודית בכל ילד בי־ישראל בגולה.

אנו זקוקים לשובי המחנכים ב־ארץ ובמספרים כאלה שיבטיחו כי יגיע גם אל הקהילות הנידחות ביותר. אנו זקוקים להקמת חיל חינוך יעודי של צעירים מתנד־בים מישראל אשר ייצאו לגולה, יכירו את בני עמם ובשובם יהיו שליחיה של יהדות הגולה ביש־ראל. אני חייבים להסביר לעצ־מנו, כי הנו חלק מן האומה היהו־דית.

ייתכן גם גישה אחרת — טוע־נה וחסרת פשרות. בספר החו־קים של מדינת ישראל מצוי חוק השבות וכל יהודי רשאי ומוזמן לעלות אליה וברוך הוא בבואו. כי שמבכר להישאר מחוץ למדי־נה — יבורך במקום שבחר, אך [illegible]

[illegible]

אדי גורדון

זמני הדלקת הנרות פי דבריע

	ירושלים	ת"א	חיפה
ערב שבת	6.08	6.15	5.57
מוצאי שבת	7.17	7.12	7.14

בתי־מרקחת

בירושלים

שישי: אוזה, המלך ג'ורג' 72, טל. 222043. [illegible]

שבת: באור, רחוב יפו 44, טל. 233592. [illegible]

בתל־אביב

שישי: פרנקל, רחוב המלך ג'ורג' 28, טל. 223721. הרופא, רחוב דיזנגוף 217, טל. 223488. [illegible]

בחיפה [illegible]

דבר ספורט

בעריכת אהרן להב

איגוד הטניס יציע לאיראן להתמודד ב־4—6 באוקטובר

איגוד הטניס הישראלי הציע לאיגוד האיראני לקיים את המשחקים המוקדמים על גביע דייוויס בין נבחרות ישראל לנבחרת איראן ברמת־גן, ב־4, 5 ו־6 באוקטובר 1973.

בחודש האחרון התקיימה הגרלה בלונדון ל־33 מדינות באזור האירופי ולישראל ניתנה הזכות לארח את אחד מכלולת הסיבובים המוקדמים לקראת התחרויות על גביע דייוויס לשנת 1974.

בהתאם להגרלה, צריכה נבחרת ישראל ואיראן להתמודד ביניהן עד ה־14 באוקטובר. בכוונת איגוד [illegible]

להתחילה ב־1 באוקטובר, הציע האיגוד כי המשחקים יתחילו ב־4 באוקטובר. [illegible]

ההיה זו ההתמודדות השלישית בין שתי הנבחרות. [illegible] הרחגו 4:1 בטהרן בשנת 1968 וב־רמת־גן אחקוק.

אם ישראל תנצח הפעם היא תתמודד באוסלו נגד נבחרת נורווגיה בסיבוב הראשון עד 30 בדצמבר 1973 (ישראל ניצחה את נורווגיה 1:4 ברמת־גן בשנת 1971) [illegible]

[illegible]

בישיבת ההנהלה האחרונה של איגוד הטניס שהתקיימה השבוע הוחלט [illegible]

שני סייפים מתמודדים ביניהם במסגרת מפעל שפיצר הבין־לאומי שנערך בסוף השבוע בקאונטרי־קלוב.

מתכננים לדרוש ביטול „הסעיף הבורמזי" גם ב־1974

מאת אליעזר מעיין

ההתאחדות לכדורגל הר־אלין בכוונה להמליץ לפ־[illegible]

[illegible]

הפועל מלבד ישראל רק מדינה אחת עצורה להתמודד בהצעה האמורה [illegible] בטלו הסעיף הבורמזי [illegible]

פעילות בשחיה ובכדורמים

הפעילות היום ומחר במגרשי הספורט תתרכז בשני ענפים:

● שחייה: חצי גמר אליפות ישראל לנוער, גילאי 14—16 הי־ערך במעון [illegible] התחרויות יחלו מחר ב־13.00.

● כדורמים: במסגרת הליגה [illegible]

היום: כפר־חיפה — הפועל פ"ת (18.30); הפועל ת"א — הפועל גבעתיים (18.00); הפועל קריית־חיים — הפועל אפיקים (18.00); הפועל גבעתיים — אס"א ירושלים (17.00).

מחר: ב.ס.ב. — הפועל קריית־טבעון (18.00); הפועל גבעת־ברנר — כפר חיפה (15.00); הפועל פ"ת — אס"א ירושלים (17.30).

ה„פלחים" וה„רפתנים" הלהיבו בקיבוץ כברי

מאת סופר „דבר"

[illegible]

אי נוחות באוסלו

(המשך מעמוד 11)

[illegible]

החאן — עיר אחת — הצגתה השלישית של להקת החאן מוצ"ש 4.8.73 בשעה 8.30 בערב. יזמני בן התאריכים: 5, 7, 11, 14, 18 באוגוסט. [illegible] 68282/1

תיאטרון ובידור

★ „יעקבי וליידנטל", תה־אטרון („התאטרון") [illegible]

[illegible]

המבחר נכתב על ידי מבקרי הקולנוע והתיאטרון הקבועים.

מבחר

טלוויזיה

[illegible]

קולנוע

ירושלים:

„קזבלן" (עדן) — מחזמר ישראלי [illegible]

תל־אביב:

★ „הנגב שבא מהצפון" (פאר) — סרט בידור [illegible]

בול אים בבית הנשיא

מימין לנשיא: יעקב צור, יוסף לבקוביץ, ד"ר לפין, ז. פורן, א. לינדנבאום, ראובן עשור, א. גוטקובסקי (צלם: דוד שטנר)

[illegible]

בול לסעודי יהודי דרום־אפריקה

[illegible]

ברבו איסקובסקו ברומניה

[illegible]

צייד לוויתנים

[illegible]

בולים

מאת אריה לינדנבאום

[illegible]

ליובוייביץ' בראש בפטרופוליס

שחמט

בעריכת אליהו שחף

[illegible]

דוד ברנשטיין — אלוף הנוער

[illegible]

קרבות ראשונים מבראזיל

[illegible]

אליפות העולם לנוער

[illegible]

גיא נאדאריישוילי, ביה"ס

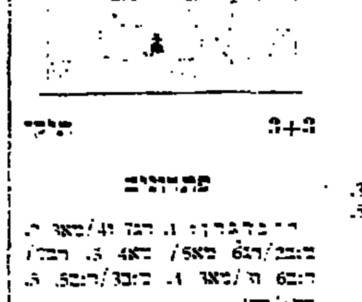

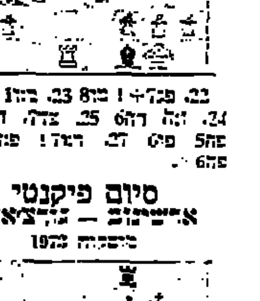

סיום פיקנטי

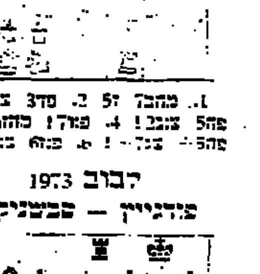

יבוב 1973

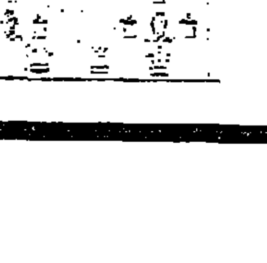

מאר־דל־פלטה 1973

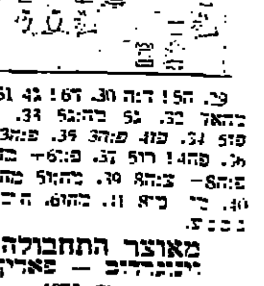

מאוצר התחבולה

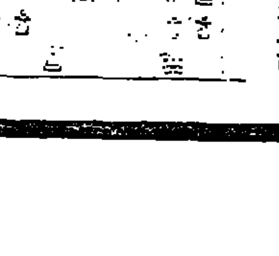

[illegible]

לקח באר־שבע

יש לתת לעולי ברית־המועצות את המנהיגות בהתאחדותם — ועל הוותיקים להתחשב בעזרה ובעצה שיבקשו מהם העולים. נדמה לי, שזוהי המסקנה הראשונה שיש להסיק מן הסערה המדומה, שהתחוללה בוועידה בבאר־שבע — עם כל ההערכה להנהגה הוותיקה.

אינני יודע מה הקשר בין שלילת הזכויות הדמוקרטיות במשטר הסובייטי וההתפרצות האנרכית — בניגוד לפיצוץ הוועידה של עולי ברית־המועצות בבירת הנגב; אך ברור, כי ההתפרצות זו קשורה באווירה של שנת בחירות וערב בחירות בישראל הדמוקרטית.

אשליות רבות, ברירות וכפיות טובה שיבשו בערבוביה בהתנהגות העולים שהתכנסו בבאר־שבע. מצד אחד יש, כנראה, ביניהם המבלים את עצמם ואת אלה הנותנים להם פתח. כי שנת הבחירות היא שנת סימייהם הפוליטיים בבירנה. מצד אחר נוצר כשטן של הזבר נפן בלב עולים

בומפידו (אוונינג סטנדרד, לונדון)

רבים, אשר מורכב מברירות מצטברות על כשלונות וקשיי קליטה ומהעדר הדרכה ראויה לכל מה שהמדינה הזאת נתנה ומעניקה להם.

באמת: רוח לא טובה מהלכת בחלקים מסויימים של עולי רוסיה. שפירושה גם היעדר מנהיגות מרבה בציבור זה. בחלק הדינמי־הפעיל שלו מסתמנת נטיה לימין הפוליטי בישראל — ומהימין ודאי לא באה אליו השראה חלוצית־קונסטרוקטיבית. ואילו השראת תנועת העבודה נתקלת, כידוע, בקשיים פסיכולוגיים אצל העולים מברה"מ, הקשורים בסיום „הסוציאליזם" הסובייטי.

לכן בכל הכבוד של ועידת באר־שבע לא נשמע קול של יוזמה עצמית בתחום בניין הארץ כתרומת העליה הזאת והמשך למסורת העליה הרוסית מראשיתה.

אולי מוקדם להורך דין בנושא זה ואין להסיק מסקנות מוועידת באר־שבע לגבי עתידה הציבורי של העליה הזאת. מכל מקום, יש להעניק אשראי להנהגה חדשה, שתתגבש אולי אחרי הסערה הבצערת וכליקה כמגנה.

אחת האביזות של הקליטה החברתית מכל תקופות העליה היא. סרק עולים מאתמול. הקרובים עדיין להוויית עלייתם שלהם, יכולים להבין את צרכיהם ולרוחם של עולים חדשים. ואין לשכוח בהקשר זה כי העליה שבאה לארץ מברה"מ לפני מלחמת ששת הימים הביאה בלי ספק לא מעט אנשים שרמתם האינטלקטואלית אינה נופלת משל קודמיהם הותיקים ושחלק מהם רואים כבר עצמם כמעורים בחיי הארץ ובחברה הישראלית.

הלל דנציג

סיפוח שטחים וצמצום המים

בויכוח הנטוש בציבור הישראלי על סיפוח שטחים נרחבים למען „שלימות הארץ" (ובלי עבר הירדן?) — אנו מסיחים משום מה דעתנו מבעיית המים. והרי קרקע בלי מים הוא כאבן שאין לה הופכין. אין זה מקרה כי כל ההרבייות הקדומות התפתחו על שפת נהרות; עד היום אין ערך לשטחים נרחבים, שאין בהם מים חיים — לצרכי חקלאות, תעשיה ושתיה.

ישראל הגיעה כבעם עד קצה גבול הניצול של מקורות המים שלה, ואנו צועדים לקראת מצב חמור במשק המים. אפילו תבוא ההצבת התוחו של שמחה בלאס, המומחה בעל החזון בהלכות מים, ולצערנו, לא הוכיחה עדיין תהיה זיתו), לא יתווסף שפע רב לכמות המצויה.

כלום עולה תחזית זו, ותחזית אופטימית ככל שתהיה, עם צרכי קיבוץ הגלויות ועם סיפוח השטחים, על אוכלוסיתם, גם יחד? אם נגיע בסוף המאה לשמונה מיליון יהודים, נצטרך לדאוג גם לצרכיהם של 6—5 מיליון ערבים — בין אם יהיו אזרחי ישראל ובין אם יישבו בישראל ויהיו אזרחי ירדן כדמוקרטים — ומי ירצה להיות המקרים פחות עקיב מה"פ מ. בגין. המבטיח זכויות אזרחיות מלאות לכולם — לא נשלים עם הפלייה בין אזרח לאזרח. נצטרך איפוא. לדאוג לאספקת כמות המים הגדולה. שתהא דרושה להשוואת רמת החיים „בשטחים" לרמת האוכלוסיה בישראל.

ברי. כי בתור סוציאליסט אני דוגל ביתר שאת בשוויון. ולא רק בתוך העם אלא גם בין עמים. במה הדברים אמורים: כשהשתפות אינה חד־צדדית, בחינת שלי־שלי, והלך שלי.

אילו הכניסו הערבים לשותפות האזורית את הנהרות שלהם (נילוס, ליטאני, פרת וחדקל, אורונטס ועוד), ואילו הוסיפו לכך את בילינארדי הדולרים מתמלוגי הנפט — אפשר היה להסכים לחלוקה שוויונית של המים המתוקים ושל המים שיותפלו לעתיד לבוא, אולם אם יתקיים סיפוח השטחים בלא שותפות זו, נצטרך להטיל על שר האוצר פנחס ספיר. שיגייס בהתפרצות הגולה מיליארדים להתפלת מים — לא רק לצרכי היישוב היהודי הגדל והולך. אלא גם למיליוני הערבים המתרבים. שנטיל שלטוננו המדיני עליהם.

ספק רב. אם יוכל פ. ספיר — אפילו ירצה בכך — ליטול על־עצמו משימה כבדה כל־כך. שהיא גם כפיית־תודה גם נטולת תכלית לאומית־סוציאלית.

ג. יהודה

גח"ל ומס הנסיעות

מסים אינם פופולריים. זאת יודעים אפילו מנהיגי גח"ל. ולכן החליטו להתלבש על הנושא.

אפשר היה לצפות שגח"ל ידרוש הורדת מס קניה על מכוניות, אותן קונים עשירים כעניים. אך גח"ל בחר במס אחר לגמרי. במודעות ענק תבע את ביטול מס הנסיעות.

מס זה מוטל על אלה הנוסעים לחו"ל, קרי המבוססים. תושבי התקווה או מ־טורה אינם משלמים מס נסיעות. כלומר: מביטול מס נסיעות ייהנו בעיקר המבוססים והעשירים.

„ביטול מס נסיעות יביא לריבוי הנסיעות לחו"ל ולבזבוז דולרים". אך מה כל אלה בעיני גח"ל שעיקר הבטחתו והדאגה לעוני אינם משיח משפחותיהם.

יתכן שקרוב שינוי בשם גח־צות: „ביטול או צמצום כל הוצאת יוצאים מן הכלל שאינם משלמים את המס.

א. גבלי

כותבי המכתבים למערכת

מתבקשים להמציא לנו כתב יד ברור — רצוי במכונת כתיבה — ברווחים כפולים ולנסח את דבריהם בקיצור.

מספר המכתבים המגיעים למערכת הוא גדול פי כמה מהמקום העומד לרשות מדורנו בעתון, ואנו מעוניינים לתת ביטוי לקוראים רבים ככל האפשר. דבר זה מחייב בחירת החומר וקיצורו.

אין אנו מחזירים כתבי יד ואין אנו יכולים לאשר קבלת מכתבים, להודיע על פרסומם או להסביר אי־פרסומם.

המערכת

פגישת עולים ומבריאים

מרכז הקליטה בצפת נמצא במלון „רקפת" על יד „בית בוסל". קרבת המקום הביאה מספר מבריאים לידי מחשבה לקיים פגישה עם העולים הנמצאים במלון. הפגישה אמנם התקיימה לשמחת שני הצדדים.

השיחה התנהלה על נושאים שונים כולל, כמובן, טענות על ביורוקראטיה, חוסר אדיבות, סחבת רפה. מדי פעם הופסקה השיחה על ידי שירה משותפת. כך בילינו יחד כשעתיים, באווירה נעימה, שהפיגה את המתח והבדידות, וקבענו פגישה נוספת ב„בית בוסל".

רצוי מאוד, שמחזורים נוספים של מבריאים ימשיכו בדרך זו, ולא על השבן משחק הקלפים שרוב המבריאים שקועים בו יום וליל.

יהושע תורן
חדרה

השיטה הבריטית — אגדה ומציאות

זו הפעם השניה שאהרון כגד מספר לנו את האגדה על הקלות בה חבר מן השורה במפלגה באנגליה יכול להגיע לפרלמנט — תודות לשיטת הבחירות הנהוגה שם („דבר" 27.7.73). הפעם הוא מסתמך על אנטוני קורסלנד, שלפי דבריו „הדבר הוא פשוט מאוד החבר בא לאספת המפלגה באזור הבחירה שלו, מציג את מועמדותו, נואם בפני החברים ופורש לפניהם את דעותיו. נערכת הצבעה. אם הוא זוכה ברוב קולות, הריהו מועמד". באמת כל כך פשוט — חבר מן השורה בא, נואם, שוכנע אותו על פי דעותיו והופ... הוא מועמד! כה שאנחתי קורסלנד או אהרון כגד אינם מספרים לנו הוא, שאין לחבר זה כמעט כל סיכוי לזכות ברוב קולות, (או אפילו להיות מועמד למועמדות) אם אינו נתמך על ידי אחד האיגודים המקצועיים הגדולים, שנציגי מצביעים במועצת הסניף בכך וכך אלפי קולות. רק במקרים יוצאים מן הכלל די בתמיכה של גורמים פוליטיים אחרים — בתנאי שגם הם שולטים על כוח פוליטי (כהנהגות ארצית וכו'), ואיגודים אלה מנצלים, כמובן, את עוצמתם הפוליטית; מבטיחים את האינטרסים שלהם, עורכים בריתות (אם לא לומר קנוניות) — הכל לפי המקובל בפוליטיקה. מדוע תלות במנגנון של איגוד מקצועי עדיפה על תלות במנגנון מפלגתי? לאהרון כגד פתרונים. שניה, אפילו אם חברנו מן השורה באמת זוכה ברוב קולות, אין הוא עדיין מועמד. עליו לזכות גם באישור של „טרנספורט האוז" — מרכז מפלגת העבודה הבריטית.

ולכן, מוטב אולי שכנגד עדותו של הפוליטיקאי קרוסלנד, נשמע גם עדות של החוקר המדעי, פ. ג'. י. פאלזר. המסכם את פעולתן של ועדות מינויים בבריטניה במילים אלו: „אם כן, בכל הבחירות כ־90 אחוז של הנבחרים לפרלמנט זוכים בכך לא הודות לבלפו של הבוחר, אלא הודות לישיבות סגורות בחדרים מלאי עשן, של 50 עד 200 גברים ונשים, שלרוב ביצר את עצמם לתפקיד זה". זה נשמע לנו מוכר? ודאי, אין לענין זה קשר לשיטת הבחירות, אלא לנהגים דמוקראטיים פנים מפלגתיים. הדרך היחידה לשנות מצב זה הוא על ידי בחירות מוקדמות פנימיות (פריימריס) — אי באזור, או בקרב המרכיבים השונים של המפלגה (איגודים, התיישבות, צעירים וכו').

יש נימוקים טובים בעד שינוי שיטת הבחירות אצלנו, כשם שיש נימוקים טובים נגד. (ביחוד נגד ההצעה הספציפית שהוגשה לכנסת). אבל גם מי שסבור, שמשקלם של הנימוקים בעד עולה על אלה נגד, גם הוא אין לו כל צורך להסתמך על אגדות, שנוהגים להפיץ אצלנו על הנסים הנפלאות שיש בבכול בשיטה הבריטית.

אשר מגיב
מעין צבי

מדוע לא עבר החוק

ב„דבר" מ־23.7.1973. התפרסם מאמר מאת הסופר הפרלמנטרי. דניאל בלוך בשם: „החוק שלא עבר". והכוונה לחוק בחירת ראשי עיר וסגניהם. ד. בלוך ערך במאמרו חשבון עם כל אלה אשר לדעתו. אחראים לכך שהצעת חוק זאת לא הגיעה לספר החוקים של המדינה ומנתח את השלבים ההליכים של הטיפול בהצעת החוק הראשונה והשניה.

לד. בלוך יש שורה ארוכה של אשמים — והוסיף גם את יו"ר ועדת החוקה. חוק ומשפט (רוצה לאמר את הח"מ) לשורות היושבים על ספסל הנאשמים. הפעם מצדיק אומנם הכותב את מפלגתו של הח"מ — את המפד"ל. בהתנגדותה לחוק, אבל היו"ר נהג „לא בהגינות", ובכלל טוען ד. בלוך כי יו"ר ועדת החוקה. משתמש בסמכויות היו"ר כדי לקדם חוקים שהוא רוצה ביקרם ולעכב חוקים שאינם רצויים לו...

ד. בלוך שכח. שאותו יו"ר ועדת החוקה הוא אשר סיים את הכנת החוק לקריאה שניה ושלישית בערך במועד שציין אותו כמתקבל על הדעת לכל הפונים אליו במשך שנת 1972. דהיינו בתחילת 1973. מועד אשר איפשר למשרד הפנים לערוך את הבחירות הבאות בהתאם לחוק החדש.

האם לא ברור לד. בלוך, שלולא אותם הפגמים שהוא זוקף על חשבון ל"ע. מפלגת פועלי ארץ־ישראל, ומפ"ם, היה החוק מתקבל בקריאה שלישית על־ידי הבאתו לכנסת בצורה משולבת על־ידי יו"ר ועדת החוקה בתחילת מארס 1973? מה צידוק יש להאשים את יו"ר הועדה בכך, שחוקים שאינו רוצה בהם אינו מביא לכנסת. ואפשר היה להוסיף עוד רשימת חוקים שהטיפול בהם הושלם בתקופת כהונתו של אותו יו"ר. אף כי מפלגתו התנגדה להם תכלית התנגדות.

י. גולדשמידט
יו"ר ועדת החוקה, חוק ומשפט

פקיד חרוץ

בתוכנית הרדיו „בדרך לארץ", שנתנה תמונה מרגשת על קבלת עולי ברה"מ על ידי מוסדותינו בוינה. שמענו פרט צורם ומביש: אחד הפקידים הסביר בפרוטרוט. איך חקר את יהדותה של אחת הנשים. חקר גם את אמה ומצא אותה רוסיה כשרה.

אפילו לא דיברה אמת אותה אשה. המוכנה ללכת אחרי בעלה היהודי לארץ זרה ומוזרה לה — מה היה קורה? היהודי היה נקלט כאן וחי ככולנו: האשה היתה חיה ביננו בלי בעיות. גם אם אינה יודעת על יהדות יותר מאשר רבים מעולי מערב־אירופה. למשל: הילדים היו נימולים בבתי חולים שלנו וגדלים לחופה ולמעשים טובים. כולל שירות בצה"ל. והבאבושקה הרוסיה היתה מסיימת כאן את ימיה בשלווה. עתה הכין להם אותו פקיד חרוץ צרות וייסורים — ולשם מה?

בין עולי שנות השלושים והארבעים היו מאות (אולי אלפים). יהודים שאמם לא היתה יהודיה, והם חיים בתוכנו בלי סיבוכים. איזו תועלת צמחה מחקירותיו של אותו פקיד בין אחינו המפוגים. עולי ברית המועצות?

מיכאל נח
באר־שבע

הפליה — על דעת מי?

ביום 15.6.73 פורסמה ב„חדשות ומידע בהסתדרות" (מס' 27—28) ידיעה תחת הכותרת: „הוראה בדבר השלמת פיצויים לעובדים במפעלי ההסתדרות ומוסדותיה". ובכספה נאמר: „עובדים שיפרשו לפנסיה, יקבלו, נוסף לפנסיה, גם השלמת פיצויי פיטורין בסכום חד־פעמי, השווה לרבע משכורת חודשית לכל שנת עבודה. זכות זו תהיה מצטברת החל מ־1.1.73".

ביום 8.6.73 נתקבל מכתב מ„הסתדרות הפקידים — עובדי המינהל והשירותים" ובו הוראות לביצוע המוסד לקבלת מענקי פרישה לגבי הפורשים מעבודה מ־1.1.73. ברור היה לעובדים. שהחלטת הוועד הפועל חלה על כל העובדים במפעלי ההסתדרות ומוסדותיה ומה עוד שכולם מבוטחים באותה קופת־תגמולים והמוסד מפריש 2.5% לכל העובדים במוסד (פקידים, עתונאים ועובדי דפוס). היות ונתקבל מכתב בנדון מהסתדרות הפקידים. טוען המוסד שההוראה נוגעת. כנראה, לחטיבה זו בלבד.

אי־הבהירות גורמת למתיחות בין העובדים באותו מוסד ונדרשת הוראה כללית מטעם הוועד הפועל בנדון, ללא דיחוי.

ע. תמרדין

תשובת הוועד הפועל

הסתדרות הפקידים יחד עם המחלקה לאיגוד מקצועי. הגיעו להסכם עם נציגי המשק ההסתדרותי. על הפרשת 2¼% משכרם של העובדים המבוטחים בפנסיה מקיפה ומצטברת מיום 1.1.73 לקרנות הפנסיה כהשלמת פיצויים.

לפי חוזר משכורת „לשכת עבודה. סכומים אלה שיצטברו בקרנות. יעמדו לרשות העובד רק עם פרישתו מהעבודה.

הסכם זה משלים את חוקת העבודה לעובדי מוסדות ההסתדרות, המחייבת השלמת פיצויים לפי המשכורת האחרונה במקרים של פיטורים.

לא מדובר, איפוא, על החלטה כללית של הוועה"פ, כפי שמדגיש בטעות ע. תמרדין במכתבו, אלא הסכם עבודה שהושג במו"מ עם מנהלי מפעלים ומוסדות הסתדרות. במסגרת חידוש הסכמי עבודה לשנים 1972־73.

הסכם זה אינו חל אוטומטית על כל החטיבות המקצועיות במוסדות ההסתדרות. המקיימות מערכת הסכמי ביטוח ומערכת תנאים סוציאליים נפרדים. זכותן, כמובן, של החטיבות הללו להסתמך על ההסכם הנ"ל ולדרוש תנאים דומים. אך לדעתנו. ... לנהל מו"מ על כך עם ה... קים בעת חידוש הסכמי עב... אולם. כאמור. אין הסכם זה ... אוטומטית עליהן.

המכתב של הסתדרות הפק... בדבר מענקי פרישה לעובדים ... פרשו מ־1.1.73. אינו כלול ... הסכם הנ"ל. חטיבת עובדי ... הסתדרות מטפלת רק ... עובדים שחוקת העבודה לו ... מוסדות ההסתדרות חלה ... ואינה מתייחסת כלל לייצג ... העתונאים ועובדי הדפוס ב... אין מקום. איפוא. למתיחות ... העובדים באותו מוסד. כאש... חטיבה מקצועית עובדת לפי ... עבודה שנקבעו עמה בהתא...

מינה קידר
לשכת דובר ההס...

משרד הקליטה ועולי גרוזיה

ברצוני להגיב על הידיעה שהתפרסמה ב„דבר" מיום 31.7.73 תחת הכותרת: „עולי גרוזיה תובעים העסקתם במשרד הקליטה". בין היתר הוזכרו בידיעה דברי שר הקליטה בראיון מלוויה בו אמר. כביכול. „כי טרם נמצאו עולים (גרוזינים) המתאימים לעבודה במשרדנו".

ציטוט זה אינו מדויק ואינו מלא. שר הקליטה אמר: „לצערנו לא מצאנו מספיק עולים מתאימים בקרב עולי גרוזיה המוכנים לעבוד במשרד הקליטה".

משרד הקליטה מעסיק כיו... עובדי בעולי גרוזיה. אחד ... בנמל התעופה לוד והשני ... חיפה.

ברצוני להודיע. כי משרד ... ליטה מעוניין להעסיק עולי... רוזיה כקולטים של משרד ... זה ובתנאי העבודה שבציב... רד כמשלתי.

ארנון ב...
דובר ד...
הקליטה

דאגה לעובד אחריות למדינה

ב־4 השנים האחרונות השיגה ההסתדרות בהנהגת המערך ובשיתוף פעולה עם הממשלה, הישגים רבי־ערך בצמצום הפערים ובהטבת תנאי־עבודתו של ציבור העובדים.

*תעסוקה מלאה
*הגנה על השכר הריאלי
*תוספות היוקר
*הנהגת שכר־מינימום בתעשיה
*מתן קביעות לאלפי פועלים זמניים
-וזה רק חלק ממה שעשינו.

המערך בלבד. המנהיג את המדינה וההסתדרות מסוגל לשלב הישגים מעשיים לעובד עם אחריות למדינה. בשילוב זה מגבירה ההסתדרות את אחדות העם.

אתה והמדינה זקוקים להסתדרות חזקה -

אמת
המערך / מפלגת העבודה הישראלית-מפ"ם

ב־11 בספטמבר אתה קובע את עתידך - הצבע

ועדת הבחירות המרכזית לועידה ה־12 של ההסתדרות

לוח מועדים מעודכן*
לקראת הבחירות

בעקבות דחיית המועד האחרון להגשת הערעורים, מתאריך 29.7.73 לתאריך 5.8.73 עד שעה 12.00, חלו השנויים הבאים:

1. גמר הגשת ערעורים 5.8.73
3. גמר ערעורים בועד המבקר 12.8.73
3. הוצאת רשימת מילואים אחרונה 28.8.73
4. מסירת הודעה לבוחר 28.8.73
5. הוצאת פנקסי חבר 28.8.73
6. משלוח הודעות לבוחר מרשימת המילואים האחרונה עד 5.9.73

* לוח מועדים זה מבטל כל לוח או פרסום מועדים קודם.

נותרו לך 2 ימים בלבד להגשת ערעור

אברהם רייבר יו"ר ועדת הבחירות המרכזית

מ"ל מדגם פניקס, אשר השיג שיא עולמי של מרחק־פגיעה.

התמונה שמעל היא „תמונת חדשות"; את החדשות האחרונות בכל הנוגע לבחירות לועידת ההסתדרות – קרא למעלה!

ב־11 בספטמבר - כולנו לקלפי!